



UNIVERSIDAD DE CUENCA

Facultad de Ciencias de la Hospitalidad

Carrera de Licenciatura en Administración Turística

Propuesta de ruta turística en la parroquia Chiquintad, provincia del Azuay

Trabajo de titulación previo
a la obtención del título de
“Licenciada en
Administración Turística”.

Autora:

Vivar Merchán Elena Guadalupe

0105477079

Directora:

Mgst. Imelda de los Ángeles AVECILLAS TORRES

0301180477

Cuenca, Ecuador

11/04/2019



RESUMEN

El interés económico por el turismo en la actualidad, lleva a un proceso de crecimiento de una manera desequilibrada, el cual en muchos casos no respeta el medioambiente. Este ensayo tiene como finalidad potenciar los recursos turísticos de la parroquia Chiquintad, para lo cual es necesario contar con una ruta turística que permita conocer sobre la existencia de estos recursos de manera integrada y de esta forma delimitar las zonas de expansión y cuidado integral, disminuyendo la degradación de espacios naturales y culturales de especial valor ecológico y arquitectónico, así aprovecharlos adecuadamente y de esta manera proponer a la población local la oportunidad a que tengan una mejor calidad de vida, con enfoque en brindar hospitalidad y a su vez proteger los bosques y páramos.

Para el desarrollo del ensayo se utiliza la metodología de investigación cualitativa lo cual se ve demostrado en las fichas del inventario del Ministerio de Turismo del Ecuador.

Palabras claves

Medioambiente, recursos, ruta, cultura, calidad, hospitalidad, inventario.



ABSTRACT

The present economic interest for tourism leads to a growth process in an unbalanced way, in which many cases don't respect the environment. This essay has the aim to maximise the tourist resources in the parish of Chiquintad, for which is necessary to depend on a tourist route that permits one to know about the existence of these resources in an integrated way. Hence, defining the expansion zones and integral care, reducing the degradation of natural spaces with special ecological and architectural worth. Thereby, appropriately benefiting and in this way proposing to the local population an opportunity to have a better quality of life, with the focus on offering hospitality and at the same time protecting the forests and heaths.

For the development of the essay the qualitative, investigation methodology is used, that which we see demonstrated in the inventory records of the Ministry of Tourism of Ecuador.

Key words:

Environment, resources, route, culture, quality, hospitality, inventory.

Julia Henry



INDICE

RESUMEN.....	1
ABSTRACT	3
INDICE	4
DEDICATORIA	8
AGRADECIMIENTOS.....	9
INTRODUCCIÓN.....	10
SECCIÓN I	12
1.1. Localización	12
1.2. Reseña histórica	13
1.3. División político-administrativa	14
1.4. Demografía Poblacional	15
1.5. Recursos Hídricos	15
1.6. Recursos naturales y culturales	16
1.7. Datos relevantes	16
SECCIÓN II	18
2.1. Identificación, registro y clasificación de recursos turísticos	18
2.2. Selección de los recursos turísticos con mayor potencial para el desarrollo turístico	21
2.3. Breve descripción de los recursos con mayor potencial	23
SECCIÓN III	29
3.1. Ruta turística “Chiquintad Ruinas de Fuego”	30
3.2. Itinerario	31
3.3. Itinerario detallado	32
CONCLUSIONES.....	36
RECOMENDACIONES	37
BIBLIOGRAFÍA.....	38
GLOSARIO.....	40
ANEXOS	44
Anexo 1: Matriz de ponderación y jerarquización con base a los recursos turísticos seleccionados	44
Anexo 2: Fichas de Inventario Turístico	45



INDICE DE ILUSTRACIONES

Ilustración 1: Ubicación a nivel provincial.....	12
Ilustración 2: Ubicación local	14

INDICE DE TABLAS

Tabla 1: Matriz de identificación y categorización de recursos turísticos de la parroquia Chiquintad.....	19
Tabla 2: Matriz de ponderación y jerarquización con base a los recursos turísticos seleccionados	22
Tabla 3: Descripción de recursos	23
Tabla 4: Itinerario.....	31

INDICE DE GRÁFICOS

Grafico 1: Esquema Ruta Turística	30
---	----



Cláusula de licencia y autorización para publicación en el Repositorio Institucional

Vivar Merchán Elena Guadalupe, en calidad de autora y titular de los derechos morales y patrimoniales del trabajo de titulación "Propuesta de ruta turística en la parroquia Chiquintad, provincia del Azuay", de conformidad con el Art. 114 del CÓDIGO ORGÁNICO DE LA ECONOMÍA SOCIAL DE LOS CONOCIMIENTOS, CREATIVIDAD E INNOVACIÓN reconozco a favor de la Universidad de Cuenca una licencia gratuita, intransferible y no exclusiva para el uso no comercial de la obra, con fines estrictamente académicos.

Asimismo, autorizo a la Universidad de Cuenca para que realice la publicación de este trabajo de titulación en el repositorio institucional, de conformidad a lo dispuesto en el Art. 144 de la Ley Orgánica de Educación Superior.

Cuenca, a 11 de Abril de 2019.

Vivar Merchán Elena Guadalupe

C.I: 0105477079



Cláusula de Propiedad Intelectual

Vivar Merchán Elena Guadalupe, autora del trabajo de titulación "Propuesta de ruta turística en la parroquia Chiquintad, provincia del Azuay", certifico que todas las ideas, opiniones y contenidos expuestos en la presente investigación son de exclusiva responsabilidad de su autora.

Cuenca, a 11 de abril de 2019

A handwritten signature in blue ink, reading "Elena Vivar MM", written over a horizontal line.

Vivar Merchán Elena Guadalupe

C.I: 0105477079



DEDICATORIA

A Dios por permitirme entender que la fe, la fuerza y la inteligencia que me ha bendecido han sido el pilar de mi vida estudiantil, a mis padres por enseñarme con amor y paciencia el valor de la vida, el valor del esfuerzo y la dedicación que hay que ponerle a los sueños para cumplirlos. ¡Gracias!

Guadalupe Vivar M.



AGRADECIMIENTOS

Quien sube a la cima *asciende*, quien lo empuja, es un acto de amor y servicio, *trasciende*. (Sánchez, 2000)

Por lo que me permito agradecer a mis pilares de vida quienes han sido mi apoyo incondicional desde que emprendí la aventura y esfuerzo de mi carrera,

Agradezco a Dios infinitamente por guiar mi vida, y por permitirme alcanzar una meta más.

A mis amigos hermanos:

Fernanda, *Esa sutil combinación de dureza y amor, gracias por ser mi apoyo y por atravesar este sendero de la vida universitaria juntas.*

Vanesa, *nadie me hace poner los pies en la tierra mejor que tú, gracias por tu paciencia, tus concejos y por ser mi amiga hermana, veinticuatro años junto a mí.*

Thania, *por ser más que mi hermana, mi amiga, mi apoyo y mi concejera, aunque estés lejos, eres mi más grande ejemplo de vida.*

Fernando, *por haber llegado a mi vida en esta etapa y ser mi fuerza cuando decaigo, gracias por tu afecto incondicional.*

Guadalupe Vivar M.



INTRODUCCIÓN

El turismo ha experimentado en las últimas décadas un crecimiento extraordinario que implica necesariamente la búsqueda constante de nuevos productos. Por esta razón los destinos deben ajustarse continuamente a las nuevas demandas.

Chiquintad, parroquia rural del cantón Cuenca, posee una alta diversidad de recursos naturales e importantes manifestaciones culturales, reconocida por el galardón de la Chola Cuencana, permitiendo a través de esta condecoración, que muchos se interesen en visitarla. Por lo que el presente ensayo es un trabajo de campo que estipula principalmente en propender un levantamiento de la ruta turística para que la población local salvaguarde y valorizase los recursos turísticos del territorio partiendo desde su planificación local.

El desarrollo de una ruta turística se dirige a hacer hincapié en el desconocimiento de recursos encontrados en el territorio y de esta manera dar marcha al proyecto, planificando y permitiendo que la comunidad en general y turistas conozcan sobre su importancia, así como dando pautas para que la comunidad se inmiscuya en las actividades, en ofrecer un buen servicio al visitante, en ser hospitalario, a su vez protejan los bosques, páramos, y darles la oportunidad a que tengan una mejor calidad de vida. Adicionalmente es necesario contar con la propuesta para el desarrollo turístico con base a los recursos naturales y culturales dentro de la parroquia, que permita conocer sobre la existencia de estos de manera integrada y de esta forma delimitar las zonas de propagación y cuidado integral, para que no se produzca la degradación de espacios naturales de especial valor ecológico, y así aprovechar adecuadamente los recursos.



El presente documento está fundamentado de acuerdo a la planificación turística se basa en tres secciones: la primera, relaciona un análisis de la realidad del territorio mediante antecedentes y características de la parroquia Chiquintad. La segunda sección es un análisis de los recursos turísticos existentes mediante un diagnóstico e inventario de los recursos naturales y culturales considerados dentro de la ruta turística y a su vez demuestra a los mismos en una matriz de ponderación y jerarquización determinando el grado de conservación y accesibilidad. La tercera sección contiene la ruta turística.

SECCIÓN I

Antecedentes: características de la parroquia Chiquintad

1.1. Localización

La parroquia Chiquintad está ubicada al sur oeste de Ecuador, en el cantón Cuenca, provincia del Azuay, a 12 kilómetros de la ciudad. Posee un territorio de 9358,3 hectáreas, con una altitud de 2,786 metros sobre el nivel del mar. La cabecera parroquial se encuentra en:

Latitud: 722082 y Longitud: 9688860

Los límites parroquiales son:

Norte: Parroquia Checa

Sur: Parroquias Sinincay y la ciudad de Cuenca

Este: Parroquias Checa, Sidcay y la ciudad de Cuenca.

Oeste: Parroquia San Antonio del cantón Cañar, provincia del Cañar y Parroquia Sayausí del cantón Cuenca. (PDOT Chiquintad, 2010)

Ilustración 1: Ubicación a nivel provincial

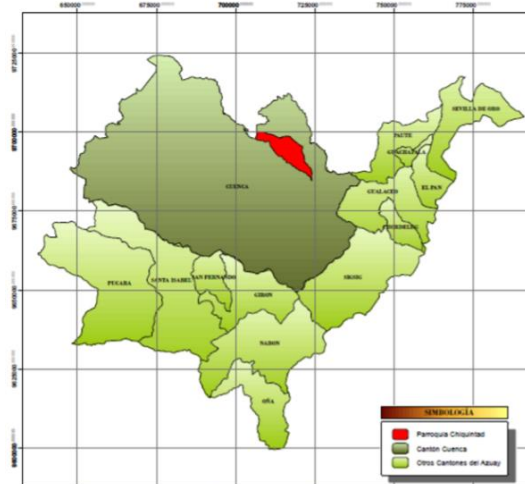

Fuente: (PDOT Chiquintad, 2010)



1.2. Reseña histórica

Es necesario dar a conocer la historia de la parroquia Chiquintad, según el libro Esmeralda Azuaya, monografía de Chiquintad señala que:

El lugar de Chiquintad aparece en 1577 con motivo de una sesión solemne del Cabildo de Cuenca, verificada el 26 de julio de ese año, a los 20 años de la fundación de la ciudad; en la que se designa a San Marcial, Obispo de Diógenes, patrono menor y abogado de las epidemias y heladas que, de forma ruinosa, caían en los meses de junio y julio en esta zona agrícola, el anejo de Chiquintad perteneció a la Parroquia de San Blas de Cuenca. Según la Ley de División Parroquial, el 27 de Abril de 1878. (Jiménez Álvarez, 2005, pág. 24)

En la actualidad se le reconoce como parroquia rural del cantón Cuenca.

Con respecto al origen o significado del nombre de Chiquintad existen dos versiones:

La primera afirma que el nombre viene de la traducción de la lengua quechua que significa "Ruinas de Fuego", ya que tiempos atrás se produjo un grave incendio y sobre los escombros se levantó la actual parroquia. La segunda relata que el término proviene de la voz cañarí Arucana que significa "lugar de mal agüero", ya que en tiempos anteriores el lugar donde actualmente se levanta el centro parroquial estaba cubierto por una especie de nube densa cuya presencia daba un aspecto triste y de mala suerte. (Jiménez Álvarez, 2005, pág. 25)

Se dice que a raíz de estos relatos surge el nombre de la parroquia San Marcial de Chiquintad.

1.3. División político-administrativa

La parroquia Chiquintad está delimitada casi en su totalidad por elementos naturales claramente identificables y definidos como son los ríos; Patamarca por el Sur y Machángara por el norte y este. Está compuesta por 9 comunidades:

La comunidad de Loma de la Esperanza y Santa Teresita constituyen las dos más grandes en superficie, es importante recalcar que la población se encuentra asentada en su mayor parte en las siete comunidades más bajas las cuales comprenden: Bellavista-Patamarca, Ochoa León, San Francisco de Tixán, San Andrés, Centro Parroquial, San José y San Antonio.

Ilustración 2: Ubicación local

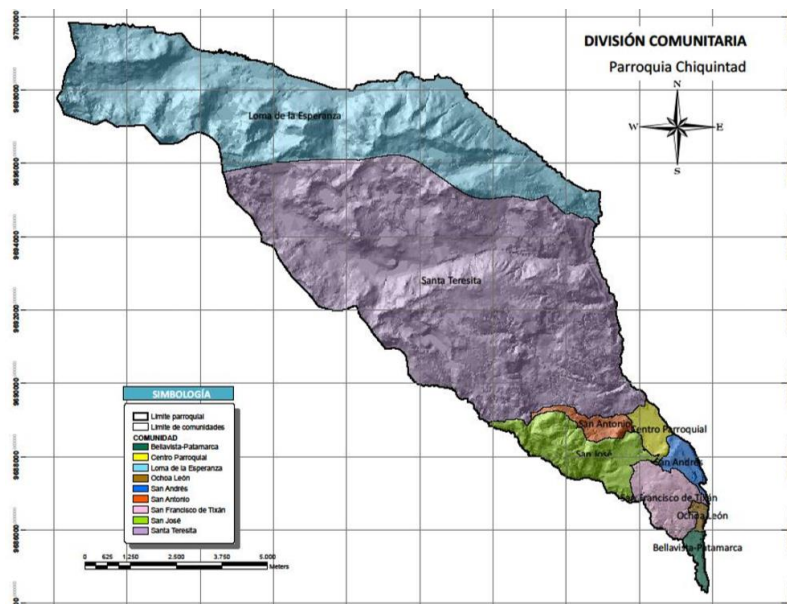

Fuente: (PDOT Chiquintad, 2010)



1.4. Demografía Poblacional

Según el Instituto Nacional de Estadísticas y Censos, “su población es de 4.826 habitantes, siendo 2.251 Hombres y 2.575 mujeres”. (www.ecuadorencifras.gob.ec, 2015)

La población se dedica a actividades que aportan a su economía como: agricultura, ganadería, artesanías, microempresas y pequeños productores; estas actividades son su diario vivir y el sustento para sus familias.

En la parroquia Chiquintad se presentan dos tipos de Clima: el ecuatorial de alta montaña que corresponde a las áreas sobre los 3.000 m.s.n.m. y comprende una temperatura alrededor de 20°C a 0°C, este clima está en el 90% del territorio aproximadamente y ecuatorial Meso térmico Semi-húmedo que se encuentra en altitudes menores a 3.000 - 3.200 metros, las temperaturas medias son entre 10 y 20°C. (PDOT Chiquintad, 2010)

1.5. Recursos Hídricos

Según información del PDOT¹ Chiquintad 2015, el recurso hídrico es una de las principales potencialidades en términos ambientales. La sub cuenca del río Machángara abarca en su totalidad a la zona, siendo la más significativa, ya que alimenta a varias parroquias tales como Chiquintad, Sinincay, Hermano Miguel y es el medio por el cual se capta a la Planta de Tratamiento de Tixán que proporciona agua a gran parte de la población de la ciudad de Cuenca. Además, estas fuentes hídricas son aprovechadas como principal uso para generación de energía, mediante las obras hidroeléctricas más importantes de la Empresa Electro Generadora del Austro S.A., como son las Represas de Labrado y Chanlud, y las Centrales Hidroeléctricas de Saucay y Saymirín,

¹ PDOT: Plan de Desarrollo y Ordenamiento Territorial.



generando energía eléctrica que se distribuye para la ciudad de Cuenca y parte del Oriente Ecuatoriano.

1.6. Recursos naturales y culturales

En la parroquia Chiquintad se presentan zonas de importante belleza natural por su riqueza escénica y lacustre del páramo, así como de la vegetación existente con espectaculares vistas debido a su topografía en general.

Cuenta con atractivos de gran importancia cultural como es la Iglesia de Chiquintad, ubicada en el Centro Parroquial, construida en 1917 y que consta dentro de los bienes patrimoniales del país, también el monumento en honor a las participantes a Chola Cuencana por ser acreedora del galardón por más de 20 ocasiones y reconocida como “Chiquintad la cuna de Cholas Cuencanas”.

La comunidad se siente orgullosa de identificarse por su vestimenta con sus coloridos bordados en la parte inferior de sus polleras, sus blusas, el sombrero de paja toquilla de color blanco elaboradas por manos artesanas de las mujeres de antaño, le dan elegancia a su cabello con sus dos trenzas.

En cuanto a su Patrimonio Natural, se mencionan a las lagunas de: Rodeo o Achán, Chacayacu, Chulcucocha y Yanacocha, su sistema montañoso lo conforman elevaciones como: Piricajas y Labrados, las mismas que ofrecen paisajes de gran belleza.

1.7. Datos relevantes

Las Fiestas de Parroquialización se celebran el 27 de mayo en donde se realiza un desfile cívico – cultural en el cual todas las instituciones públicas y privadas de la parroquia se hacen presentes para rendir homenaje en sus fiestas resaltando la cultura; dentro de estas festividades, se realiza la feria



gastronómica Chiquintad, se exponen platos típicos de la Parroquia como son: cuy con papas, dulce de frutas y pan al horno de leña.

Otra fiesta de gran importancia es de la virgen de Saymirin Madre de los Migrantes a quien los devotos piden milagros de poder llegar a los Estados Unidos y en agradecimiento al milagro todos los residentes en este país ofrecen una fiesta en diciembre y su primer sueldo como limosna.

En cuanto a los sombreros de paja toquilla es una artesanía que viene por herencia de ancestros; ya que era la principal fuente de ingresos hace más de 100 años, en el taller de un habitante del lugar aún se conserva esta artesanía. El camino del contrabandista es un sendero con mucha historia y tradición: los contrabandistas eran llamados las personas que iban a traer el aguardiente de Purubin que era trasladado en el lomo de bestias, esto era una fuente de ingresos muy grande en aquella época.



SECCIÓN II

Diagnóstico e inventario de los recursos naturales y culturales considerados dentro de la ruta turística

En la parroquia de Chiquintad del Cantón Cuenca, Provincia del Azuay se realiza un levantamiento de datos de los recursos naturales y culturales, los mismos que servirán para potenciar el turismo, una vez concluida la planificación de la ruta turística. La selección de los recursos dentro de la ruta se realizó mediante una matriz de ponderación y jerarquización de recursos turísticos de los cuales se elige los más relevantes.

2.1. Identificación, registro y clasificación de recursos turísticos

La parroquia no cuenta con un inventario turístico de recursos, por lo que con la ayuda del GAD parroquial, visita de campo a los mismos y según el PDOT se identifican 44 recursos turísticos entre naturales y culturales que son los siguientes:



Tabla 1: Matriz de identificación y categorización de recursos turísticos de la parroquia Chiquintad

Categoría: Sitios naturales		
Nombre del recurso	Tipo	Subtipo
Piricajas	Montañas	Alta montaña
San Juan	Montañas	Alta montaña
Cordillera Muayllapungu	Montañas	Cordillera
Labrados	Ambientes lacustres	Laguna
Achán	Ambientes lacustres	Laguna
Machangaracocha	Ambientes lacustres	Laguna
Chulcococha	Ambientes lacustres	Laguna
Taplacocha	Ambientes lacustres	Laguna
Redondo	Ambientes lacustres	Laguna
Río Machángara	Ríos	Río
Río Quintul	Ríos	Río
Río Corrales	Ríos	Río
Cascada San Antonio	Ríos	Cascada
Labrados	Áreas protegidas	Zona reservada
Chanlud	Áreas protegidas	Zona reservada
San Juan	Lugares de observación	Miradores naturales
Loma de Ramos	Lugares de observación	Miradores naturales
Categoría: Manifestaciones culturales		
Iglesia San Marcial	Arquitectura	Histórica Religiosa
Convento Parroquial	Arquitectura	Histórica Religiosa
Upar	Arquitectura	Área arqueológica
Cachirrumi	Arquitectura	Área arqueológica
Machángara	Arquitectura	Área arqueológica



Punguhuayco	Arquitectura	Área arqueológica
Monumento Chola Cuencana	Arquitectura	Monumento
Parque central de Chiquintad	Arquitectura	Espacio público
Fiestas del sagrado corazón de Jesús y la virgen del buen suceso	Folklore	Fiestas religiosas, tradiciones y creencias populares
Hormado de sombreros	Folklore	Artesanías y artes
Ladrillera Artesanal	Folklore	Artesanías y artes
Feria gastronómica y artesanal	Folklore	Ferias y mercados
12 Casas patrimoniales	Edificaciones	Casas de valor arquitectónico
Categoría: otras categorías		
Elecaustro	Realizaciones técnicas y científicas	Obras de ingeniería
Psicolas Machángara	Realizaciones técnicas y científicas	Explotaciones agropecuarias y pesqueras
Feria del cuy	Acontecimientos programados	Eventos gastronómicos

Fuente: *Elaboración propia con base a la guía metodológica del Ministerio de Turismo para la jerarquización de atractivos y generación de espacios turísticos del Ecuador 2017.*



2.2. Selección de los recursos turísticos con mayor potencial para el desarrollo turístico

Para la selección de recursos que se van a utilizar en la ruta turística se realizó la ponderación y jerarquización que permitió a través de la evaluación de cada uno de los recursos, conocer cuál de estos tiene mayor relevancia, factibilidad, facilidad de acceso y otros factores que manifiestan el grado de importancia y potencialidad para el desarrollo turístico, mediante la guía metodológica del Ministerio de Turismo 2017. Como también se realizó el registro de datos mediante las fichas para inventario de recursos turísticos del Ministerio de Turismo ver (Anexo N° 2)

A partir de esta selección se toman en cuenta 10 recursos siendo estos los más relevantes con base a ubicación, accesibilidad, grado de conservación y seguridad, en la siguiente tabla:



Tabla 2: Matriz de ponderación y jerarquización con base a los recursos turísticos seleccionados

MATRIZ DE PONDERACIÓN Y JERARQUIZACIÓN DE RECURSOS TURÍSTICOS											
Provincia							Azuay				
Cantón							Cuenca				
Parroquia							Chiquintad				
Fecha de elaboración							Marzo 2018				
Nombre del atractivo	18	Planta turística Max. 18	Estado de conservación Max. 14	Higiene y seguridad turística Max 14	Políticas y regulaciones Max 10	Actividades que se practican Max 9	Difusión del recurso Max 7	Tipo de visitante Max 5	Recursos humanos Max 5	Totales	Jerarquía
Iglesia San Marcial	18	16	14	14	8	8	7	3	4	92	IV
Convento Parroquial	18	16	14	14	8	8	7	3	4	92	IV
Parque central de Chiquintad	18	16	14	14	8	8	7	3	2	90	IV
Monumento Chola Cuencana	18	16	14	14	8	8	7	3	2	90	IV
Casas patrimoniales	14	16	10	10	6	6	4	1	1	68	III
Taller de sombreros	16	16	12	12	8	6	5	2	2	79	IV
Ladrillera Artesanal	16	14	12	12	6	6	3	2	2	73	III
Hacienda Gonzales	16	16	12	14	8	8	4	3	2	83	IV
Hidroeléctrica Saymirin											
ELECAUSTRO	16	14	14	14	6	6	4	3	4	81	IV
Camino del contrabandista	14	12	10	12	6	6	3	2	1	66	III

Fuente: Elaboración propia con base en la guía metodológica del Ministerio de Turismo 2017.

2.3. Breve descripción de los recursos con mayor potencial

Tabla 3: Descripción de recursos

<p>Iglesia San Marcial de Chiquintad.</p> <p>Es considerada uno de los sitios religiosos más importantes al ser parte de los bienes patrimoniales del Ecuador. Se conoce que la iglesia se construyó desde 1910 a base de ladrillo, teja y cal, que conjuga el estilo gótico², barroco³, republicano⁴ y neoclásico⁵. Reconocida por su historia, monumentos de gran valor y conserva historia a través de los tiempos, siendo la más grande en su categoría alrededor de Latinoamérica.</p>	 <p>Fotografía 1 Título: Iglesia San Marcial de Chiquintad Autor: Vivar Guadalupe Fecha: Marzo 2018</p>
--	---

² **Estilo Gótico:** arquitectura de arco ojivado y el arco botante, desde mediados del siglo XII hasta la implantación del Renacimiento.

³ **Estilo Barroco:** arquitectura basadas en puntos, curvas, elipses y espirales, así como figuras policéntricas, entre finales del siglo XVI y principios del XVIII.

⁴ **Estilo Republicano:** Tiene sus orígenes de arquitectura Griega y Romana, se utilizó cal, piedra, adobe, yeso y madera. Construcciones realizadas en el siglo XIX e inicios del Siglo XX.

⁵ **Estilo neoclásico:** basado en la simetría de las líneas arquitectónicas surgió en el siglo XVIII.



Convento parroquial.

Data de más de 100 años de existencia el mismo que en la actualidad fue remodelado, tiene un estilo republicano, en el cual se puede admirar pinturas y el traje típico de la chola Chiquiteña. Fue hecho a base de adobe cruzado y madera, ha sido el hogar de varios párrocos desde su creación eclesiástica.



Fotografía 2

Título: Convento Parroquial

Autor: Vivar Guadalupe

Fecha: Marzo 2018

Parque central de Chiquintad.

Monumento Chola Cuencana.

En el parque central de Chiquintad se encuentra el monumento de la chola cuencana, en reconocimiento a las participantes ganadoras atribuidas a esta sublimación, la cual se celebra cada 3 de noviembre, día de la independencia, en la ciudad de Cuenca, para reconocer la belleza de la mujer rural cuencana y sus tradiciones.

En el parque se realizan también eventos de carácter cultural como fiestas tradicionales, ferias artesanales, agrícolas y gastronómicas.



Fotografía 3

Título: Monumento Chola Cuencana

Autor: Vivar Guadalupe

Fecha: Marzo 2018



Casas patrimoniales

En el centro parroquial de Chiquintad se puede encontrar alrededor de 12 casas de estilo colonial, viviendas vernaculas⁶ y republicanas que en la actualidad son utilizadas la mayoría para pequeños comercios y diversidad de viviendas que han sido remodeladas con materia prima tales como, cemento, bloque y eternit.



Fotografía 4

Título: Casas Patrimoniales

Autor: Vivar Guadalupe

Fecha: Marzo 2018

Taller de sombreros de paja toquilla

Este taller es una muestra viva de la cultura Chiquinteña, en el cual se puede apreciar los procesos acerca de la elaboración de esta artesanía desde sus inicios: el cómo obtienen la paja toquilla, los procesos para utilizar y teñir, a su vez fabricar en diferentes modelos de tejido y la etapa final el prensado y ahormado⁷.



Fotografía 5

Título: Taller de paja toquilla

Autor: Vivar Guadalupe

Fecha: Marzo 2018

⁶ **Estilo Vernáculo:** Cultura popular que conserva materiales y sistemas constructivos regionales, por lo que constituye un patrimonio de vital importancia, que debe ser protegido y conservado.

⁷ **Ahormado:** Ajustar o prensar el sombrero de paja toquilla a su horma o molde.

Ladrillera Artesanal

La parroquia además de recursos culturales y naturales se caracteriza por la fabricación artesanal de ladrillos los cuales son trabajados por familias de la zona y que es de gran expectación por propios y personas que visitan la localidad. Al ser esta su principal fuente de ingresos económicos, se ha denotado que existe una gran problemática con la modernización de materia prima por lo que de esta manera mediante la propuesta de la ruta se efectúa rescatar y valorizar esta tradición artesanal.



Fotografía 6 - 7

Título: Ladrillera Artesanal

Autor: Vivar Guadalupe

Fecha: Marzo 2018

Hacienda Gonzales

Con más de un siglo de existencia y cientos de hectáreas, se presta para demostrar a sus visitantes la vida del campo y sus costumbres. En este lugar se puede apreciar una forma de agroturismo y la vida ganadera y agrícola diaria. Se puede practicar equitación, caminatas por los potreros y largos paseos a caballo hacia los pajonales de Chiquintad.



Fotografía 8

Título: Hacienda Gonzales

Autor: Vivar Guadalupe

Fecha: Marzo 2018

Hidroeléctrica Saymirin**ELECAUSTRO**

La central Hidroeléctrica se encuentra localizada a 15 Km. de distancia al noroccidente de la ciudad de Cuenca. Fue construida en tres etapas, la primera en 1956 con dos unidades de 1250 KW cada una, la segunda en 1963 con dos unidades de 1960 KW cada una y la tercera en 1995 con otras dos unidades más de 4000 KW cada una, dando una potencia total de 14.420 KW. Las turbinas de la primera y segunda etapa son de tipo PELTON⁸ y de la tercera etapa son de tipo FRANCIS⁹.

Se le denomina Complejo Hidroeléctrico Machángara ya que comprende la hidroeléctrica Saymirin Electro Generadora del Austro S.A., como son la presa de Labrado y Chanlud, y las centrales de Saucay y Saymirín.

Esta central hidroeléctrica

**Fotografía 9**

Título: Hidroeléctrica
ELECAUSTRO

Autor: Vivar Guadalupe

Fecha: Marzo 2018

Saymirin

⁸ **Pelton:** Es uno de los tipos más eficientes de turbina hidráulica, una turbo máquina motora, de flujo transversal, están especialmente realizadas para convertir la energía de un chorro de agua.

⁹ **Francis:** Son turbinas hidráulicas que se utilizan para operar en rangos de desnivel y caudales que van de los dos metros hasta varios cientos de metros, usada en el mundo, principalmente para la producción de energía eléctrica en centrales hidroeléctricas.



abastece al 60 % de la provincia del Azuay y parte del oriente ecuatoriano.

“El camino del Contrabandista”, Un sitio con gran importancia, cultural, natural e historia: ubicado en la parte alta de la parroquia, se le denomina camino del contrabandista ya que en años anteriores los antepasados viajaban a la Costa, Cargua y partes del Cañar, a traer el aguardiente¹⁰ y víveres para sus familias por los cerros de Chiquintad, por lo que tiene un gran significado para la parroquia que permite mirar de cerca su vida de antaño y tradición, también constituido un mirador natural de la parroquia y la ciudad de Cuenca.



Fotografía 10 - 11
Título: Camino del contrabandista
Autor: Vivar Guadalupe
Fecha: Marzo 2018

Fuente: Elaboración propia con referencia de datos recopilados de la población local.

¹⁰ **Aguardiente:** Licor de contrabando hecho a base de caña de azúcar.



SECCIÓN III

Desarrollo de la propuesta de la Ruta Turística “Chiquintad Ruinas de Fuego”

En esta sección se desarrolla la ruta turística la misma que incluye los recursos naturales y culturales de la parroquia seleccionados dentro de la matriz de ponderación y jerarquización de la Sección II.

Engloba dentro de esta una vivencia directa con la gente del lugar, en donde se permite visitar los lugares que simbolizan la religiosidad que se ven plasmados en la iglesia y en el convento, admirar las casas patrimoniales también vivenciar los procesos de fabricación de varias artesanías, reconocer la cultura Chiquinteña y su historia a través del monumento que simboliza a la chola cuencana, admirar paisajes, estar en contacto con la naturaleza, como también demostrar los usos de los recursos hídricos de la parroquia siendo esta una obra de ingeniería altamente calificada y su gran importancia para la ciudad de Cuenca. Rememorar sitios históricos, recursos naturales y adicionalmente disfrutar de la gastronomía propia que brinda el lugar, las fiestas culturales, historias de sus ancestros y aprendizaje acerca de la cultura Chiquinteña.

Siguiendo un itinerario establecido, para el mismo que se aplica procedimientos y metodologías de planificación, haciendo partícipes a la comunidad local para que la planificación sea interactiva, permitiendo así el desarrollo sostenible de la parroquia como también fuentes de empleo.

3.1. Ruta turística “Chiquintad Ruinas de Fuego”

Grafico 1: Esquema Ruta Turística

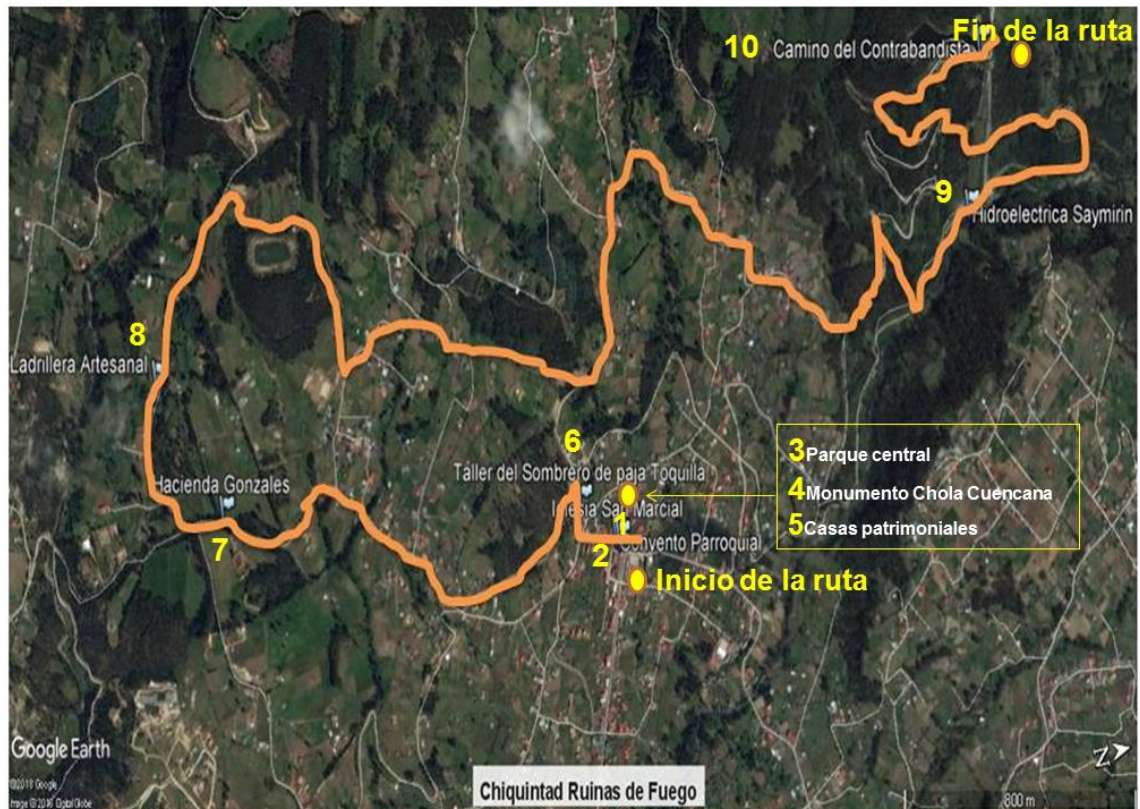

Fuente: Elaboración propia con base a Google Earth.

La ruta se denomina Chiquintad Ruinas de Fuego debido a su historia e inicios de la parroquia, según el libro Esmeralda azuaya, monografía de Chiquintad se afirma que “el origen o significado del nombre de Chiquintad viene de la traducción de la lengua quechua que significa Ruinas de Fuego, ya que tiempos atrás se produjo un grave incendio y sobre los escombros se levantó la actual parroquia”. (Jiménez Álvarez, 2005, pág. 25)



3.2. Itinerario

La ruta consta de un día de visita para los recursos seleccionados.

Tabla 4: Itinerario

Hora	Actividad
07:30	Salida de la Ciudad de Cuenca con destino a la parroquia de Chiquintad en transporte adecuado de turismo. (Lugar de concentración en el Parque Calderón)
08:20	Llegada a Chiquintad
08:30	Visita a la iglesia San Marcial de Chiquintad.
09:00	Visita al Convento Parroquial.
09:30	Visita al parque central de Chiquintad, Monumento de la Chola Cuencana y Casas Patrimoniales.
10:00	Visita al taller de sombreros de paja toquilla.
11:00	Visita a la ladrillera artesanal.
12:00	Almuerzo típico en la hacienda Gonzales
13:30	Visita a la hidroeléctrica Saymirin
14:00	Salida al Camino del Contrabandista, mirador de la parroquia.
16:15	Refrigerio.
16:30	Descenso del lugar.
17:30	Retorno a la ciudad de Cuenca.

Fuente: Elaboración Propia.



3.3. Itinerario detallado

Salida de la ciudad con destino a la parroquia de Chiquintad	Para esta actividad turística se contará con transporte apropiado de turismo, el cual llevará a los turistas al destino en un lapso de tiempo no mayor a 45 minutos.
Visita a la iglesia San Marcial de Chiquintad.	Se visitará la iglesia donde se puede admirar las diferentes, pinturas y estatuas que datan de muchos años y se apreciará los diferentes estilos que contiene dicha iglesia, como fue su construcción y de donde fue trasladado todo el material para su edificación.
Visita al Convento Parroquial.	Para esta actividad se contará con la ayuda del párroco para que permita el ingreso a la casa conventual que hace unos pocos años ha sido remodelada. Para conocer sobre la historia y el funcionamiento anterior y actual. Se podrá apreciar también el traje típico de la chola cuencana y pinturas de las cholitas ganadoras.
Visita al parque central de Chiquintad, Monumento de la Chola Cuencana y Casas Patrimoniales.	En este lugar habrá un recorrido por el parque visitando el Monumento de la Chola Cuencana con una breve descripción de los hechos y la importancia de esta condecoración y tiempo libre para fotos.
Visita al taller de sombreros de paja	Conocer el proceso de fabricación de sombreros de paja toquilla y relatos de historia, procesos y como los



- toquilla.** hombres y mujeres trabajaban desde tiempos remotos en el tejido de los sombreros.
- Visita a la ladrillera artesanal.** Conocer los procedimientos y elaboración de ladrillos y tejas.
- Almuerzo típico en la Hacienda Gonzales** El menú será el siguiente: sopa de gallina de granja, cuy con papas y mote pillo, dulce de membrillo y agua de hierbas medicinales.
En este lugar se vivenciará el agroturismo en la zona mediante paseo a caballo.
- Visita a la hidroeléctrica Saymirin ELECAUSTRO** Para esta visita se contará con los diferentes tipos de protección y seguridad para ingresar a la hidroeléctrica ya que requiere de un alto grado de responsabilidad por parte de los visitantes, en donde se demostrará como fue su inicial construcción y los procesos que permiten que se genere energía eléctrica para la parroquia, ciudad y oriente ecuatoriano.
- Salida al Camino del Contrabandista, mirador de la parroquia.** Salida a uno de los sitios con mayor importancia, cultural, natural e historia: “El camino del Contrabandista”, ubicado en la parte alta de la parroquia “un mirador de la parroquia” para esto el transporte contratado trasladará a los turistas al lugar a 30 minutos de distancia del centro parroquial, luego podrán realizar caminata a la orilla de la laguna y el sendero del bosque, para esto se requiere ropa abrigada o impermeable, poncho de aguas y botas, el regreso se lo hace en bote.



Refrigerio. Al finalizar en recorrido del camino del contrabandista para el descenso del lugar se ofrecerá un refrigerio que constará de algo caliente por el clima: chocolate con pan tradicional y dulce de frutilla.

Descenso del lugar Se lo realizará en el mismo transporte que dio lugar al ascenso, de regreso se admirará la belleza paisajística y se contará historias de ancestros en lugares específicos.

Retorno a la ciudad de Cuenca. Una vez en el centro parroquial se entregará un recuerdo artesanal y serán trasladados a la ciudad.

Precio en base a 30 Pax: \$45 por Pax.

Paquete incluye:

Traslados en transporte turístico.
Visitas a todos los lugares especificados en el itinerario.
Alimentación (almuerzo y refrigerio).
Uso de servicios especificados en el itinerario.
Guía local especializado (en todo el itinerario).

Paquete no incluye:

Visitas no citadas en el itinerario.
Bebidas de todo tipo que no estén dentro del itinerario.
Gastos extras y personales.



Recomendaciones de seguridad para los turistas:

Utilizar ropa abrigada e impermeable.

Poncho de aguas.

Zapatos cómodos o botas para el sendero del camino del contrabandista.

Protector solar.

Gorra y gafas para el sol.

Cámara fotográfica.

Días de apertura de la ruta:

La ruta está abierta de Lunes a Viernes incluyendo fines de semana ya que al ser una ruta corta de un solo día cuenta con varias facilidades de accesibilidad.

Segmento de mercado:

La ruta está dirigida a un público entre los 15 - 70 años ya que cuenta con varias facilidades de accesibilidad y seguridad y consta de un nivel de dificultad media.

Medios de difusión:

Se puede imprimir trípticos publicitarios demostrando la ruta turística y entregarlos en varias agencias de viajes, como también la Fundación de Turismo para Cuenca. Por otro lado, el documento que será entregado al GAD parroquial que tengan como referente.



CONCLUSIONES

- Se concluye que para que se fomente el turismo en la parroquia es necesario contar con la aceptación y el apoyo de la comunidad y se comprometan a brindar un servicio de calidad.
- El apoyo del GAD Parroquial es indispensable para que contando con su apoyo señalicen los recursos.
- Mediante la investigación se ha podido concluir que la parroquia tiene varios recursos que ofrecer y que es necesario la ejecución de este proyecto para que de esta manera poder fomentarlo y comenzar con un nuevo producto turístico a futuro, una vez estructurado de mejor manera.
- A pesar de no contar con un inventario de recursos las personas de fuera visitan la parroquia y se proyectan a la aventura y a explorar que pueden encontrar.
- Finalmente es indispensable realizar una ruta aprovechando los recursos con objeto de saber que poder visitar, lo cual generara ingresos económicos adicionales a la comunidad lo que contribuirá a mejorar la calidad de vida.



RECOMENDACIONES

Se recomienda al GAD Parroquial de Chiquintad promocionar los recursos turísticos inventariados y establecer acuerdos con el Ministerio de Turismo, la Fundación de Turismo para Cuenca y otros organismos para que apoyen con la difusión turística e implementación de señalética en los diferentes recursos turísticos de la parroquia Chiquintad.

Promover el turismo mediante proyectos turísticos involucrando a la población local y generar puestos de trabajo.

Con el apoyo del GAD parroquial y entidades de apoyo al turismo se cree un centro de información turística en el centro parroquial, lo cual permita al turista la facilidad de información acerca de recursos a los cuales podría acceder.

Se recomienda que se tenga en cuenta el inventario realizado y a su vez se promueva a realizar un levantamiento del inventario general en donde consten más recursos aparte de los seleccionados dentro de la ruta turística.

Se sugiere que con el apoyo del GAD parroquial se brinde capacitación a los prestadores de servicio.

Se propone que la promoción se realice mediante material impreso en las agencias de viajes.



BIBLIOGRAFÍA

- Cooper, C. (2007). *El Turismo: teoría y práctica*. Madrid, España: Síntesis.
- Crosby, A. (1996). *Desarrollo y gestión del turismo en áreas rurales-naturales*. Forum Natura.
- Fernández, Z. (2005). *Patrimonio Industrial y Rutas Turísticas Culturales: Algunas Propuestas Para Argentina*.
- GAD Parroquial Chiquintad. (2014 – 2019). *Plan de Desarrollo y Ordenamiento Territorial de la parroquia Chiquintad*. Documento.
- Gómez, M. M., & Rubio, F. R. (1999). *Turismo cultural: el caso de Sevilla*. Cuadernos de turismo.
- Jiménez Álvarez, J. B. (2005). *Monografía de Chiquintad la Esmeralda Azuaya*. Cuenca, Ecuador: Edicay.
- Kotler, P. y Armstrong, G. (2011). *Marketing versión para Latinoamérica*. México, Pearson Educación.
- Neira, V. (2016). *Levantamiento del inventario de atractivos turísticos del distrito especial, industrial y portuario de Barranquilla*.
- Ministerio de Turismo. “Inventario de atractivos turísticos”. Recuperado el 1 de octubre de 2017, de <http://servicios.turismo.gob.ec/descargas/InventarioAtractivosTuristicos/Matriz-Inventario-de-Atractivos-2004.pdf>.



- Leff, E., Carabias, J., & Batis, A. I. (1990). *Recursos naturales, técnica y cultura: estudios y experiencias para un desarrollo alternativo* (Vol. 1). Unam.
- Ochoa, P. N. A., Vega, C. H., & Tolentino, T. D. M. (2013), *Propuesta para el diseño de rutas turísticas culturales “El caso del sur del estado de Jalisco, México”*.
- Pavón Mayorga, C. L. (2005). *Inventario de los atractivos turísticos del Municipio de San Juan de Nicaragua. (San Juan del Norte, Greytown)* (Doctoral dissertation).
- SECTUR. "Ordenamiento Turístico Sustentable". Recuperado el 24 de octubre de 2017, de <https://www.gob.mx/sectur/acciones-y-programas/ordenamiento-turistico-sustentable>.
- Serra, A. (2000). *Marketing turístico*. Madrid, España: Pirámide.
- Tomás, P. A. S. (1998). *Los modelos de desarrollo turístico en el Mediterráneo*. Cuadernos de turismo.



GLOSARIO

Atractivos turísticos.- Valores propios existentes, natural, cultural o de sitio, que motivan la concurrencia de una población foránea susceptible a ser dispuesto o acondicionadas específicamente para su adquisición o usufructo recreacional directo.

Desarrollo turístico.- Es el medio por el cual se impulsa programas que contribuyan a promover el potencial de un recurso turístico, se desarrollan procesos de trabajo orientados a la divulgación e implementación de planes turísticos, el desarrollo de capacidades locales con municipalidades y cámaras de turismo.

Inventario turístico.- Es el catálogo ordenado de los lugares, objetos o acontecimientos de interés turístico de un área determinada. Su elaboración implica dos pasos: a) registro de información y, b) Evaluación de los atractivos turísticos.

Itinerario.- Es el recorrido establecido trazando en los mapas correspondientes y que comprende: punto de origen, punto de toque y punto definitivo del destino.

Medios de difusión turística.- Implica la difusión de la oferta turística hacia los clientes potenciales, es decir dar a conocer el producto turístico.

Ponderación y jerarquización.- Es el procedimiento clave porque permite identificar los atractivos que mejor condición presenten para el desarrollo de productos turísticos, mediante la evaluación a la vez permitirá identificar las falencias que presentan los recursos y sugerir acciones concretas para mejorar sus condiciones de desarrollo.



Política turística.- La Organización Mundial del Turismo (OMT) define Política Turística como la acción que desarrolla el sector público desde el conjunto de administraciones e instituciones que lo componen que afectan de manera relevante a la actividad pública. Otra definición propuesta responde como el conjunto de medidas adoptadas por la Administración Nacional de Turismo (ANT) para el mayor aprovechamiento de los recursos turísticos.

Planificación turística.- Conjunto de acciones dirigidas a encauzar o modificar el proceso de desarrollo de un país, región o localidad, hacia unos fines determinados en consideración con la política turística nacional o regional, y en armonía con los planes nacionales, regionales o locales de desarrollo económico y social.

Planta turística.- Son aquellas empresas que facilitan al turista la permanencia en el lugar de destino: alojamiento, restauración, esparcimiento y desplazamiento.

Producto turístico.- Es el conjunto de bienes y servicios que se ofrecen al mercado en forma individual o en una gama muy amplia de combinaciones resultantes de las necesidades, requerimientos o deseos del turista o visitante.

Recursos culturales.- Son los elementos creados por el hombre y pueden ser históricos o contemporáneos: monumentos, arquitectura, escultura, pintura monumental, estructuras de carácter arqueológico y cavernas

Recursos naturales.- Son aquellos creados por la naturaleza, cuyas características propias, hacen viable que sean visitados por turistas. No pueden ser creados por el hombre pero si pueden ser modificados.



Recurso turístico.- Corresponde a todos los bienes y servicios, que por intermedio de la actividad humana y de los medios con que cuenta, hacen posible la actividad turística y satisfacen las necesidades de la demanda.

Ruta turística.- Comprende a un conjunto de servicios que se estipulan dentro de un paquete turístico para ofrecer a los turistas por cierto tiempo y variedad de comodidades, incluye dentro de esta, diferentes puntos de visita con un origen y un destino diferente, que sirve de base para la creación de los itinerarios.

Servicio de calidad.- La calidad en el servicio turístico es uno de los aspectos más importantes en la satisfacción de las necesidades de los clientes, debe ser brindado por la vía de la calidad y no por la vía de los precios, procura satisfacer al cliente y cubrir sus expectativas.

Seguridad turística.- Incorpora salud, integridad física, psicológica y económica de los visitantes, de los prestadores de servicios y, por supuesto, del resto de la sociedad.

Segmento de mercado.- Agrupamiento de clientes con características similares en su comportamiento, ya sea como consumidor o como viajero.

Turista.- Es un visitante que permanece en un medio de alojamiento colectivo o privado en el lugar visitado por lo menos una noche.

Visitante.- Es un visitante que no pernocta en un medio de alojamiento colectivo o privado en el lugar o país visitado.



Los significados fueron obtenidos de:

Wallingre, N. y Toyos, M. (2010). *Diccionario de Turismo, Hotelería y Transportes*. 2da. Edición. Buenos Aires, Universidad del Salvador.

Bonomi, M., González, P. y López, J. (2014). *Glosario Español-Italiano Sobre La Gestión del Turismo*. Revista de Estudios Lingüísticos Hispánicos.

Marrero, M. (2016). *Glosario de términos hoteleros, turísticos y relacionados*. Canarias, Momo Marrero.



ANEXOS

Anexo 1: Matriz de ponderación y jerarquización con base a los recursos turísticos seleccionados

MATRIZ DE PONDERACIÓN Y JERARQUIZACIÓN DE RECURSOS TURÍSTICOS											
Provincia							Azuay				
Cantón							Cuenca				
Parroquia							Chiquintad				
Fecha de elaboración							Marzo 2018				
Nombre del atractivo	Accesibilidad y conectividad. Max. 18	Planta turística Max. 18	Estado de conservación Max. 14	Higiene y seguridad turística Max 14	Políticas y regulaciones Max 10	Actividades que se practican Max 9	Difusión del recurso Max 7	Tipo de visitante Max 5	Recursos humanos Max 5	Totales	Jerarquía
Iglesia San Marcial	18	16	14	14	8	8	7	3	4	92	IV
Convento Parroquial	18	16	14	14	8	8	7	3	4	92	IV
Parque central de Chiquintad	18	16	14	14	8	8	7	3	2	90	IV
Monumento Chola Cuencana	18	16	14	14	8	8	7	3	2	90	IV
Casas patrimoniales	14	16	10	10	6	6	4	1	1	68	III
Taller de sombreros	16	16	12	12	8	6	5	2	2	79	IV
Ladrillera Artesanal	16	14	12	12	6	6	3	2	2	73	III
Hacienda Gonzales	16	16	12	14	8	8	4	3	2	83	IV
Hidroeléctrica Saymirin											
ELECAUSTRO	16	14	14	14	6	6	4	3	4	81	IV
Camino del contrabandista	14	12	10	12	6	6	3	2	1	66	III

Fuente: Elaboración propia con base en la guía metodológica del Ministerio de Turismo 2017.



Anexo 2: Fichas de Inventario Turístico

**REGISTRO DE DATOS DE LOS ATRACTIVOS TURÍSTICOS
FICHA PARA INVENTARIO DE ATRACTIVOS TURÍSTICOS MINISTERIO DE TURISMO**

1. DATOS GENERALES:	
Encuestador: Guadalupe Vivar Merchán	Ficha N°: 6 - 001
Supervisor Evaluador: Mg. Imelda Avecillas	Fecha: Marzo 2018
Nombre del atractivo: Iglesia San Marcial	
Categoría: Manifestaciones Culturales	Tipo: Arquitectura
	Subtipo: Histórica Religiosa
2. UBICACIÓN	
Provincia: Azuay	Cantón: Cuenca
	Parroquia: Chiquintad
Coordenadas geográficas: S 02°48'47.6" W 079°00'07.8"	
3. CENTROS URBANOS MÁS CERCANOS AL ATRACTIVO	
Nombre del poblado: Cuenca	Distancia (km.) 12
Nombre del poblado: Patamarca	Distancia (km.) 5
C A L I D A D	4. CARACTERÍSTICAS FÍSICAS DEL ATRACTIVO
	Altura (GPS): 2686m.s.n.m Temperatura: 10 °C - 20°C Precipitación Pluviométrica: 120 mm
	Es considerada uno de los sitios religiosos más importantes, al ser parte de los bienes patrimoniales del Ecuador, Se conoce que la iglesia se construyó desde 1910 a base de ladrillo, teja y cal. Conjuga un estilo gótico, barroco, republicano y neoclásico. Reconocida por su historia, monumentos de gran valor y conserva historia a través de los tiempos, siendo la más grande en su categoría alrededor de Latinoamérica.
	Fuentes: Propia



V A L O R E X T R I N S E C O	<p>4. USOS SIMBOLISMOS (SIMBOLISMOS) San Marcial, Obispo de Diógenes, patrono menor y abogado de las epidemias y heladas que de forma ruinosa caían en los meses de junio y julio en las zonas agrícolas de Chiquintad. Celebración de la misa religiosa.</p>	<p>5. ESTADO DE CONSERVACIÓN DEL ATRACTIVO: Alterado <input type="checkbox"/> No Alterado <input type="checkbox"/> En Proceso De Conservado <input checked="" type="checkbox"/> Deteriorado <input type="checkbox"/> Deterioro <input type="checkbox"/> Causas:</p> <p>6. ESTADO DE CONSERVACION DEL ENTORNO: Alterado <input type="checkbox"/> No Alterado <input type="checkbox"/> Conservado <input checked="" type="checkbox"/> Deteriorado <input type="checkbox"/> En Proceso De Deterioro <input type="checkbox"/> Causas:</p>
---	--	--

7. INFRAESTRUCTURA VIAL Y DE ACCESO:											
A P O Y O	Tipo	Subtipo	Estado de las vías			Transporte	Frecuencias				Temporalidad de acceso al atractivo
			Bueno	Regular	Malo		Diaria	Semanal	Mensual	Eventual	
Terrestre		Asfalto	X			Bus	X				Días al año
		Lastrado		X		Automóvil	X				365
		Empedrado				4x4					Todo el año
		Sendero				Tren					
Acuático		Marítimo				Barco					Días al mes:
			Bote								30
		Fluvial				Canoa					
Aéreo						Avión					Horas al día:
						Avioneta					8
						Helicóptero					



A P O Y O	8. RUTAS DESDE POBLACIONES CERCANAS	
	Nombre de la ruta: 27 de Febrero – Terminal Terrestre- Parque Industrial – Chiquintad – Checa	
	Desde: Mercado 27 de Febrero	Hasta: Checa
	Distancia: 15 Km	
	9. INFRAESTRUCTURA BÁSICA:	
	9.1 Agua:	
	Potable: <input checked="" type="checkbox"/>	Entubada: <input checked="" type="checkbox"/> Tratada: <input checked="" type="checkbox"/> De Pozo: <input type="checkbox"/> No Existe <input type="checkbox"/>
9.2 Energía Eléctrica:		
Sistema Interconectado <input checked="" type="checkbox"/>	Generador <input type="checkbox"/> No Existe <input type="checkbox"/>	
9.3 Alcantarillado:		
Red Pública : <input checked="" type="checkbox"/>	Pozo Ciego: <input type="checkbox"/> Pozo Séptico: <input type="checkbox"/> No Existe: <input type="checkbox"/>	
Observaciones:		
10. ASOCIACIÓN OTROS ATRACTIVOS		
Nombres: Iglesia de Sinincay	Distancias: 4 Km	
11. DIFUSIÓN DEL ATRACTIVO		
Local <input checked="" type="checkbox"/>	Nacional <input checked="" type="checkbox"/>	
Provincial <input checked="" type="checkbox"/>	Internacional <input checked="" type="checkbox"/>	
Certifico que los datos constantes en estas hojas son verídicos. <hr/> Firma Supervisor Evaluador		



**REGISTRO DE DATOS DE LOS ATRACTIVOS TURÍSTICOS
FICHA PARA INVENTARIO DE ATRACTIVOS TURÍSTICOS MINISTERIO DE TURISMO**

1. DATOS GENERALES:	
Encuestador: Guadalupe Vivar Merchán	Ficha N°: 6 - 002
Supervisor Evaluador: Mg. Imelda Avecillas	Fecha: Marzo 2018
Nombre del atractivo: Convento Parroquial	
Categoría: Manifestaciones Culturales	Tipo: Arquitectura
	Subtipo: Histórica Religiosa
2. UBICACIÓN	
Provincia: Azuay	Cantón: Cuenca
	Parroquia: Chiquintad
Coordenadas geográficas: S 02°48'47.9" W 079°00'08.0"	
3. CENTROS URBANOS MÁS CERCANOS AL ATRACTIVO	
Nombre del poblado: Cuenca	Distancia (km.) 12
Nombre del poblado: Patamarca	Distancia (km.) 5
C A L I D A D	4. CARACTERÍSTICAS FÍSICAS DEL ATRACTIVO
	<p>Altura (GPS): 2681m.s.n.m Temperatura: 10 °C - 20°C Precipitación Pluviométrica: 120 mm</p> <p>Data de más de 100 años de existencia el mismo que en la actualidad fue remodelado tiene un estilo republicano, en el cual se puede admirar pinturas y el traje típico de la chola Chiquinteña. Fue hecho a base de adobe cruzado y madera, ha sido el hogar de varios párrocos desde que la parroquia se creó eclesiásticamente.</p> <p>Fuentes: Propia</p>



V A L O R E X T R Í N S E C O	4.USOS SIMBOLISMOS (SIMBOLISMOS)	5. ESTADO DE CONSERVACIÓN DEL ATRACTIVO: Alterado <input type="checkbox"/> No Alterado <input type="checkbox"/> En Proceso De Conservado <input checked="" type="checkbox"/> Deteriorado <input type="checkbox"/> Deterioro <input type="checkbox"/> Causas: 6. ESTADO DE CONSERVACION DEL ENTORNO: Alterado <input type="checkbox"/> No Alterado <input type="checkbox"/> Conservado <input checked="" type="checkbox"/> Deteriorado <input type="checkbox"/> En Proceso De Deterioro <input type="checkbox"/> Causas:
--	---	---

7.INFRAESTRUCTURA VIAL Y DE ACCESO:												
	Tipo	Subtipo	Estado de las vías			Transporte	Frecuencias				Temporalidad de acceso al atractivo	
			Bueno	Regular	Malo		Diaria	Semanal	Mensual	Eventual		
A P O Y O	Terrestre	Asfalto	X			Bus	X				Días al año	
		Lastrado		X		Automóvil	X				365	
		Empedrado				4x4						Todo el año
		Sendero				Tren						
Y O	Acuático	Marítimo				Barco					Días al mes:	
		Fluvial				Bote Canoa					30	
O	Aéreo					Avión					Horas al día:	
						Avioneta					8	
						Helicóptero						



A P O Y O	8. RUTAS DESDE POBLACIONES CERCANAS	
	Nombre de la ruta: 27 de Febrero – Terminal Terrestre- Parque Industrial – Chiquintad – Checa	
	Desde: Mercado 27 de Febrero	Hasta: Checa
	Distancia: 15 Km	
	9. INFRAESTRUCTURA BÁSICA:	
	9.1 Agua:	
	Potable: <input checked="" type="checkbox"/>	Entubada: <input checked="" type="checkbox"/> Tratada: <input checked="" type="checkbox"/> De Pozo: <input type="checkbox"/> No Existe <input type="checkbox"/>
9.2 Energía Eléctrica:		
Sistema Interconectado <input checked="" type="checkbox"/>	Generador <input type="checkbox"/> No Existe <input type="checkbox"/>	
9.3 Alcantarillado:		
Red Pública : <input checked="" type="checkbox"/>	Pozo Ciego: <input type="checkbox"/> Pozo Séptico: <input type="checkbox"/> No Existe: <input type="checkbox"/>	
Observaciones:		
10. ASOCIACIÓN OTROS ATRACTIVOS		
Nombres	Distancias	
11. DIFUSIÓN DEL ATRACTIVO		
Local <input checked="" type="checkbox"/>	Nacional <input type="checkbox"/>	
Provincial <input checked="" type="checkbox"/>	Internacional <input type="checkbox"/>	
Certifico que los datos constantes en estas hojas son verídicos. <hr style="width: 100%;"/> Firma Supervisor Evaluador		



**REGISTRO DE DATOS DE LOS ATRACTIVOS TURÍSTICOS
FICHA PARA INVENTARIO DE ATRACTIVOS TURÍSTICOS MINISTERIO DE TURISMO**

1. DATOS GENERALES:	
Encuestador: Guadalupe Vivar Merchán	Ficha N°: 6 - 003
Supervisor Evaluador: Mg. Imelda Avecillas	Fecha: Marzo 2018
Nombre del atractivo: Parque Central de Chiquintad	
Categoría: Manifestaciones Culturales	Tipo: Arquitectura Subtipo: Espacio Público
2. UBICACIÓN	
Provincia: Azuay	Cantón: Cuenca Parroquia: Chiquintad
Coordenadas geográficas: S 02°48'47.8" W 079°00'09.1"	
3. CENTROS URBANOS MÁS CERCANOS AL ATRACTIVO	
Nombre del poblado: Cuenca	Distancia (km.) 12
Nombre del poblado: Patamarca	Distancia (km.) 5
4. CARACTERÍSTICAS FÍSICAS DEL ATRACTIVO	
C A L I D A D	VALOR
	Altura (GPS): 2693m.s.n.m Temperatura: 10 °C - 20°C Precipitación Pluviométrica: 120 mm
	En el parque central de Chiquintad se realizan ciertos eventos de carácter cultural como fiestas tradicionales, ferias artesanales, agrícolas y gastronómicas.
Fuentes:	
	Propia



V A L O R E X T R Í N S E C O	4. USOS SIMBOLISMOS (SIMBOLISMOS)	5. ESTADO DE CONSERVACIÓN DEL ATRACTIVO: Alterado <input type="checkbox"/> No Alterado <input type="checkbox"/> En Proceso De Conservado <input checked="" type="checkbox"/> Deteriorado <input type="checkbox"/> Deterioro <input type="checkbox"/> Causas: 6. ESTADO DE CONSERVACION DEL ENTORNO: Alterado <input type="checkbox"/> No Alterado <input type="checkbox"/> Conservado <input checked="" type="checkbox"/> Deteriorado <input type="checkbox"/> En Proceso De Deterioro <input type="checkbox"/> Causas:
---	--	---

7. INFRAESTRUCTURA VIAL Y DE ACCESO:											
A P O Y O	Tipo	Subtipo	Estado de las vías			Transporte	Frecuencias				Temporalidad de acceso al atractivo
			Bueno	Regular	Malo		Diaria	Semanal	Mensual	Eventual	
Terrestre		Asfalto	X			Bus	X				Días al año
		Lastrado		X		Automóvil	X				365 Todo el año
		Empedrado				4x4					
		Sendero				Tren					
Acuático		Marítimo				Barco					Días al mes:
		Fluvial				Bote Canoa					30
						Avión					Horas al día:



					Avioneta						24
					Helicóptero						

A P O Y O	8. RUTAS DESDE POBLACIONES CERCANAS													
	Nombre de la ruta: 27 de Febrero – Terminal Terrestre- Parque Industrial – Chiquintad – Checa													
	Desde: Mercado 27 de Febrero				Hasta: Checa				Distancia: 15 Km					
	9. INFRAESTRUCTURA BÁSICA:													
	9.1 Agua:													
	Potable: <input checked="" type="checkbox"/>			Entubada: <input checked="" type="checkbox"/>			Tratada: <input checked="" type="checkbox"/>			De Pozo: <input type="checkbox"/>			No Existe <input type="checkbox"/>	
9.2 Energía Eléctrica:														
Sistema Interconectado <input checked="" type="checkbox"/>				Generador <input type="checkbox"/>				No Existe <input type="checkbox"/>						
9.3 Alcantarillado:														
Red Pública : <input checked="" type="checkbox"/>			Pozo Ciego: <input type="checkbox"/>			Pozo Séptico: <input type="checkbox"/>			No Existe: <input type="checkbox"/>					
Observaciones:														
10. ASOCIACIÓN OTROS ATRACTIVOS														
Nombres						Distancias								
11. DIFUSIÓN DEL ATRACTIVO						Certifico que los datos constantes en estas hojas son verídicos. <hr/> Firma Supervisor Evaluador								
Local <input checked="" type="checkbox"/>			Nacional <input type="checkbox"/>											
Provincial <input checked="" type="checkbox"/>			Internacional <input type="checkbox"/>											



**REGISTRO DE DATOS DE LOS ATRACTIVOS TURÍSTICOS
FICHA PARA INVENTARIO DE ATRACTIVOS TURÍSTICOS MINISTERIO DE TURISMO**

1. DATOS GENERALES:	
Encuestador: Guadalupe Vivar Merchán	Ficha N°: 6 - 004
Supervisor Evaluador: Mg. Imelda Avecillas	Fecha: Marzo 2018
Nombre del atractivo: Monumento Chola Cuencana	
Categoría: Manifestaciones Culturales	Tipo: Arquitectura
	Subtipo: Monumento
2. UBICACIÓN	
Provincia: Azuay	Cantón: Cuenca
	Parroquia: Chiquintad
Coordenadas geográficas: S 02°48'47.8" W 079°00'09.1"	
3. CENTROS URBANOS MÁS CERCANOS AL ATRACTIVO	
Nombre del poblado: Cuenca	Distancia (km.) 12
Nombre del poblado: Patamarca	Distancia (km.) 5
4. CARACTERÍSTICAS FÍSICAS DEL ATRACTIVO	
C A L I D A D	VALOR
	ALINDAR
	Altura (GPS): 2693m.s.n.m Temperatura: 10 °C - 20°C Precipitación Pluviométrica: 120 mm
	En el parque central se encuentra el monumento de la chola cuencana, en reconocimiento a las participantes ganadoras atribuidas a esta sublimación, la cual se celebra cada 3 de noviembre, día de la independencia, en la ciudad de Cuenca, para reconocer la belleza de la mujer rural cuencana y sus tradiciones. En la que por más de 20 ocasiones la parroquia ha sido acreedora a este galardón y reconocida como Chiquintad "Cuna de Cholas Cuencanas".
	Fuentes: Propia



VALOREXTRÍNSECO	4.USOS SIMBOLISMOS (SIMBOLISMOS)	5. ESTADO DE CONSERVACIÓN DEL ATRACTIVO:
	Chola Cuencana	Alterado <input type="checkbox"/> No Alterado <input type="checkbox"/> En Proceso De <input type="checkbox"/> Conservado <input checked="" type="checkbox"/> Deteriorado <input type="checkbox"/> Deterioro <input type="checkbox"/> Causas: 6. ESTADO DE CONSERVACION DEL ENTORNO: Alterado <input type="checkbox"/> No Alterado <input type="checkbox"/> Conservado <input checked="" type="checkbox"/> Deteriorado <input type="checkbox"/> En Proceso De Deterioro <input type="checkbox"/> Causas:

7.INFRAESTRUCTURA VIAL Y DE ACCESO:											
A P O Y O	Tipo	Subtipo	Estado de las vías			Transporte	Frecuencias				Temporalidad de acceso al atractivo
			Bueno	Regular	Malo		Diaria	Semanal	Mensual	Eventual	
Terrestre		Asfalto	X			Bus	X				Días al año
		Lastrado		X		Automóvil	X				365
		Empedrado				4x4					Todo el año
		Sendero				Tren					
Acuático		Marítimo				Barco					Días al mes:
		Fluvial				Bote Canoa					30
Aéreo						Avión					Horas al día:
						Avioneta					24
						Helicóptero					



A P O Y O	8. RUTAS DESDE POBLACIONES CERCANAS	
	Nombre de la ruta: 27 de Febrero – Terminal Terrestre- Parque Industrial – Chiquintad – Checa	
	Desde: Mercado 27 de Febrero	Hasta: Checa
	Distancia: 15 Km	
	9. INFRAESTRUCTURA BÁSICA:	
	9.1 Agua:	
	Potable: <input checked="" type="checkbox"/>	Entubada: <input checked="" type="checkbox"/> Tratada: <input checked="" type="checkbox"/> De Pozo: <input type="checkbox"/> No Existe: <input type="checkbox"/>
9.2 Energía Eléctrica:		
Sistema Interconectado: <input checked="" type="checkbox"/>	Generador: <input type="checkbox"/> No Existe: <input type="checkbox"/>	
9.3 Alcantarillado:		
Red Pública: <input checked="" type="checkbox"/>	Pozo Ciego: <input type="checkbox"/> Pozo Séptico: <input type="checkbox"/> No Existe: <input type="checkbox"/>	
Observaciones:		
10. ASOCIACIÓN OTROS ATRACTIVOS		
Nombres	Distancias	
11. DIFUSIÓN DEL ATRACTIVO		
Local: <input checked="" type="checkbox"/>	Nacional: <input checked="" type="checkbox"/>	
Provincial: <input checked="" type="checkbox"/>	Internacional: <input checked="" type="checkbox"/>	
Certifico que los datos constantes en estas hojas son verídicos. <hr/> Firma Supervisor Evaluador		



**REGISTRO DE DATOS DE LOS ATRACTIVOS TURÍSTICOS
FICHA PARA INVENTARIO DE ATRACTIVOS TURÍSTICOS MINISTERIO DE TURISMO**

1. DATOS GENERALES:	
Encuestador: Guadalupe Vivar Merchán	Ficha N°: 6 - 005
Supervisor Evaluador: Mg. Imelda Avecillas	Fecha: Marzo 2018
Nombre del atractivo: Casas Patrimoniales	
Categoría: Manifestaciones Culturales	Tipo: Edificaciones
	Subtipo: Casas de valor arquitectónico
2. UBICACIÓN	
Provincia: Azuay	Cantón: Cuenca
	Parroquia: Chiquintad
Coordenadas geográficas: S 02°48'47.8" W 079°00'09.1"	
3. CENTROS URBANOS MÁS CERCANOS AL ATRACTIVO	
Nombre del poblado: Cuenca	Distancia (km.) 12
Nombre del poblado: Patamarca	Distancia (km.) 5
4. CARACTERÍSTICAS FÍSICAS DEL ATRACTIVO	
C A L I D A D	VALOR
	ALINDAR
	Altura (GPS): 2693m.s.n.m Temperatura: 10 °C - 20°C Precipitación Pluviométrica: 500 - 2000 mm
	En el centro parroquial de Chiquintad se puede encontrar casas de estilo colonial, viviendas vernaculas y republicanas que en la actualidad son utilizadas la mayoría para pequeños comercios y diversidad de viviendas que han sido remodeladas con materia prima tales como, cemento, bloque y eternit.
	Fuentes: Propia



V A L O R E X T R Í N S E C O	4.USOS SIMBOLISMOS (SIMBOLISMOS)	5. ESTADO DE CONSERVACIÓN DEL ATRACTIVO: Alterado <input type="checkbox"/> No Alterado <input type="checkbox"/> Conservado <input checked="" type="checkbox"/> Deteriorado <input type="checkbox"/> En Proceso De Deterioro <input type="checkbox"/> Causas: 6. ESTADO DE CONSERVACION DEL ENTORNO: Alterado <input type="checkbox"/> No Alterado <input type="checkbox"/> Conservado <input checked="" type="checkbox"/> Deteriorado <input type="checkbox"/> En Proceso De Deterioro <input type="checkbox"/> Causas:
--	---	---

7.INFRAESTRUCTURA VIAL Y DE ACCESO:												
	Tipo	Subtipo	Estado de las vías			Transporte	Frecuencias				Temporalidad de acceso al atractivo	
			Bueno	Regular	Malo		Diaria	Semanal	Mensual	Eventual		
A P O Y O	Terrestre	Asfalto	X			Bus	X				Días al año	
		Lastrado		X		Automóvil	X				365	
		Empedrado				4x4						Todo el año
		Sendero				Tren						
Y O	Acuático	Marítimo				Barco					Días al mes:	
		Fluvial				Bote Canoa					30	
O	Aéreo					Avión					Horas al día:	
						Avioneta					8	
						Helicóptero						



A P O Y O	8. RUTAS DESDE POBLACIONES CERCANAS	
	Nombre de la ruta: 27 de Febrero – Terminal Terrestre- Parque Industrial – Chiquintad - Checa	
	Desde: Mercado 27 de Febrero	Hasta: Checa
	Distancia: 15 Km	
	9. INFRAESTRUCTURA BÁSICA:	
	9.1 Agua:	
	Potable: <input checked="" type="checkbox"/>	Entubada: <input checked="" type="checkbox"/> Tratada: <input checked="" type="checkbox"/> De Pozo: <input type="checkbox"/> No Existe <input type="checkbox"/>
9.2 Energía Eléctrica:		
Sistema Interconectado <input checked="" type="checkbox"/>	Generador <input type="checkbox"/> No Existe <input type="checkbox"/>	
9.3 Alcantarillado:		
Red Pública : <input checked="" type="checkbox"/>	Pozo Ciego: <input type="checkbox"/> Pozo Séptico: <input type="checkbox"/> No Existe: <input type="checkbox"/>	
Observaciones:		
10. ASOCIACIÓN OTROS ATRACTIVOS		
Nombres	Distancias	
11. DIFUSIÓN DEL ATRACTIVO		
Local <input checked="" type="checkbox"/>	Nacional <input type="checkbox"/>	
Provincial <input checked="" type="checkbox"/>	Internacional <input type="checkbox"/>	
Certifico que los datos constantes en estas hojas son verídicos. <hr/> Firma Supervisor Evaluador		



**REGISTRO DE DATOS DE LOS ATRACTIVOS TURÍSTICOS
FICHA PARA INVENTARIO DE ATRACTIVOS TURÍSTICOS MINISTERIO DE TURISMO**

1. DATOS GENERALES:	
Encuestador: Guadalupe Vivar Merchán	Ficha N°: 6 - 006
Supervisor Evaluador: Mg. Imelda Avecillas	Fecha: Marzo 2018
Nombre del atractivo: Taller de Sombreros de paja toquilla	
Categoría: Manifestaciones Culturales	Tipo: Folklore
	Subtipo: Artesanías y Artes
2. UBICACIÓN	
Provincia: Azuay	Cantón: Cuenca
	Parroquia: Chiquintad
Coordenadas geográficas: S 02°48'51.7" W 079°00'11.4"	
3. CENTROS URBANOS MÁS CERCANOS AL ATRACTIVO	
Nombre del poblado: Cuenca	Distancia (km.) 12
Nombre del poblado: Patamarca	Distancia (km.) 5
4. CARACTERÍSTICAS FÍSICAS DEL ATRACTIVO	
C A L I D A D	V A L O R
	AL I N T R Í N S E C O
Altura (GPS): 2695m.s.n.m Temperatura: 10 °C - 20°C Precipitación Pluviométrica: 120 mm	
Este taller es una muestra viva de la cultura Chiquinteña, en el cual se puede apreciar los procesos acerca de la elaboración de esta artesanía desde sus inicios: el cómo obtienen la paja toquilla, los procesos para utilizar y teñir, a su vez fabricar en diferentes modelos de tejido y la etapa final el prensado y hormado.	
Fuentes: Propia	



V A L O R E X T R I N S E C O	4.USOS SIMBOLISMOS (SIMBOLISMOS) Sombreros de paja toquilla.	5. ESTADO DE CONSERVACIÓN DEL ATRACTIVO: Alterado <input type="checkbox"/> No Alterado <input type="checkbox"/> En Proceso De Conservado <input checked="" type="checkbox"/> Deteriorado <input type="checkbox"/> Deterioro <input type="checkbox"/> Causas: 6. ESTADO DE CONSERVACION DEL ENTORNO: Alterado <input type="checkbox"/> No Alterado <input type="checkbox"/> Conservado <input checked="" type="checkbox"/> Deteriorado <input type="checkbox"/> En Proceso De Deterioro <input type="checkbox"/> Causas:
---	--	---

7.INFRAESTRUCTURA VIAL Y DE ACCESO:												
	Tipo	Subtipo	Estado de las vías			Transporte	Frecuencias				Temporalidad de acceso al atractivo	
			Bueno	Regular	Malo		Diaria	Semanal	Mensual	Eventual		
A P O Y O	Terrestre	Asfalto	X			Bus	X				Días al año	
		Lastrado		X		Automóvil	X				365	
		Empedrado				4x4						Todo el año
		Sendero				Tren						
Y O	Acuático	Marítimo				Barco					Días al mes:	
		Fluvial				Bote Canoa					30	
O	Aéreo					Avión					Horas al día:	
						Avioneta					8	
						Helicóptero						



A P O Y O	8. RUTAS DESDE POBLACIONES CERCANAS	
	Nombre de la ruta: 27 de Febrero – Terminal Terrestre- Parque Industrial – Chiquintad - Checa	
	Desde: Mercado 27 de Febrero	Hasta: Checa
	Distancia: 15 Km	
	9. INFRAESTRUCTURA BÁSICA:	
	9.1 Agua:	
	Potable: <input checked="" type="checkbox"/>	Entubada: <input checked="" type="checkbox"/> Tratada: <input checked="" type="checkbox"/> De Pozo: <input type="checkbox"/> No Existe <input type="checkbox"/>
9.2 Energía Eléctrica:		
Sistema Interconectado <input checked="" type="checkbox"/>	Generador <input type="checkbox"/> No Existe <input type="checkbox"/>	
9.3 Alcantarillado:		
Red Pública : <input checked="" type="checkbox"/>	Pozo Ciego: <input type="checkbox"/> Pozo Séptico: <input type="checkbox"/> No Existe: <input type="checkbox"/>	
Observaciones:		
10. ASOCIACIÓN OTROS ATRACTIVOS		
Nombres	Distancias	
11. DIFUSIÓN DEL ATRACTIVO		
Local <input checked="" type="checkbox"/>	Nacional <input type="checkbox"/>	
Provincial <input checked="" type="checkbox"/>	Internacional <input type="checkbox"/>	
Certifico que los datos constantes en estas hojas son verídicos. <hr/> Firma Supervisor Evaluador		



**REGISTRO DE DATOS DE LOS ATRACTIVOS TURÍSTICOS
FICHA PARA INVENTARIO DE ATRACTIVOS TURÍSTICOS MINISTERIO DE TURISMO**

1. DATOS GENERALES:	
Encuestador: Guadalupe Vivar Merchán	Ficha N°: 6 - 007
Supervisor Evaluador: Mg. Imelda Avecillas	Fecha: Marzo 2018
Nombre del atractivo: Ladrillera Artesanal	
Categoría: Manifestaciones Culturales	Tipo: Folklore
	Subtipo: Artesanías y Artes
2. UBICACIÓN	
Provincia: Azuay	Cantón: Cuenca
	Parroquia: Chiquintad
Coordenadas geográficas: S 02°49'40.2" W 079°00'29.6"	
3. CENTROS URBANOS MÁS CERCANOS AL ATRACTIVO	
Nombre del poblado: Cuenca	Distancia (km.) 12
Nombre del poblado: Patamarca	Distancia (km.) 7
4. CARACTERÍSTICAS FÍSICAS DEL ATRACTIVO	
C A L I D A D	VALOR
	ALINDAR
	Altura (GPS): 2811m.s.n.m Temperatura: 10 °C - 20°C Precipitación Pluviométrica: 120 mm
	La parroquia además de recursos culturales y naturales se caracteriza por la fabricación artesanal de ladrillos los cuales son trabajados por familias de la zona y que es de gran expectación por propios y personas que visitan la localidad. Al ser esta su principal fuente de ingresos económicos, se ha denotado que existe una gran problemática con la modernización de materia prima por lo que de esta manera mediante la propuesta de la ruta se efectúa rescatar y valorizar esta tradición artesanal.
	Fuentes: Propia



V A L O R E X T R Í N S E C O	4. USOS SIMBOLISMOS (SIMBOLISMOS) Adobe.	5. ESTADO DE CONSERVACIÓN DEL ATRACTIVO: Alterado <input type="checkbox"/> No Alterado <input type="checkbox"/> En Proceso De Conservado <input checked="" type="checkbox"/> Deteriorado <input type="checkbox"/> Deterioro <input type="checkbox"/> Causas: 6. ESTADO DE CONSERVACION DEL ENTORNO: Alterado <input type="checkbox"/> No Alterado <input type="checkbox"/> Conservado <input checked="" type="checkbox"/> Deteriorado <input type="checkbox"/> En Proceso De Deterioro <input type="checkbox"/> Causas:
---	--	---

7. INFRAESTRUCTURA VIAL Y DE ACCESO:											
	Tipo	Subtipo	Estado de las vías			Transporte	Frecuencias				Temporalidad de acceso al atractivo
			Bueno	Regular	Malo		Diaria	Semanal	Mensual	Eventual	
A P O Y O	Terrestre	Asfalto				Bus					Días al año
		Lastrado		X		Automóvil	X				365
		Empedrado				4x4					Todo el año
		Sendero				Tren					
Y O	Acuático	Marítimo				Barco					Días al mes:
		Fluvial				Bote Canoa					30
O	Aéreo					Avión					Horas al día:
						Avioneta					8
						Helicóptero					



A P O Y O	8. RUTAS DESDE POBLACIONES CERCANAS	
	Nombre de la ruta: 27 de Febrero – Terminal Terrestre- Parque Industrial – Chiquintad – Checa Desde: Mercado 27 de Febrero Hasta: Checa Distancia: 15 Km	
	9. INFRAESTRUCTURA BÁSICA:	
	9.1 Agua: Potable: <input checked="" type="checkbox"/> Entubada: <input checked="" type="checkbox"/> Tratada: <input checked="" type="checkbox"/> De Pozo: <input type="checkbox"/> No Existe <input type="checkbox"/>	
	9.2 Energía Eléctrica: Sistema Interconectado <input checked="" type="checkbox"/> Generador <input type="checkbox"/> No Existe <input type="checkbox"/>	
	9.3 Alcantarillado: Red Pública : <input checked="" type="checkbox"/> Pozo Ciego: <input type="checkbox"/> Pozo Séptico: <input checked="" type="checkbox"/> No Existe: <input type="checkbox"/>	
	Observaciones:	
10. ASOCIACIÓN OTROS ATRACTIVOS		
Nombres: Ladrilleras Sinincay Distancias: 4 Km		
11. DIFUSIÓN DEL ATRACTIVO		
Local <input checked="" type="checkbox"/>	Nacional <input checked="" type="checkbox"/>	
Provincial <input checked="" type="checkbox"/>	Internacional <input checked="" type="checkbox"/>	
Certifico que los datos constantes en estas hojas son verídicos. <hr/> Firma Supervisor Evaluador		



V A L O R E X T R Í N S E C O	4.USOS SIMBOLISMOS (SIMBOLISMOS)	5. ESTADO DE CONSERVACIÓN DEL ATRACTIVO: Alterado <input type="checkbox"/> No Alterado <input type="checkbox"/> En proceso De Conservado <input checked="" type="checkbox"/> Deteriorado <input type="checkbox"/> <input type="checkbox"/> <input type="checkbox"/> Causas: 6. ESTADO DE CONSERVACION DEL ENTORNO: Alterado <input type="checkbox"/> No Alterado <input type="checkbox"/> Conservado <input checked="" type="checkbox"/> Deteriorado <input type="checkbox"/> En Proceso De Deterioro <input type="checkbox"/> Causas:
--	---	--

7.INFRAESTRUCTURA VIAL Y DE ACCESO:											
	Tipo	Subtipo	Estado de las vías			Transporte	Frecuencias				Temporalidad de acceso al atractivo
			Bueno	Regular	Malo		Diaria	Semanal	Mensual	Eventual	
A P O Y O	Terrestre	Asfalto				Bus					Días al año
		Lastrado		X		Automóvil	X				365
		Empedrado				4x4	X				Todo el año
		Sendero				Tren					
Y O	Acuático	Marítimo				Barco					Días al mes:
		Fluvial				Bote Canoa					30
O	Aéreo					Avión					Horas al día:
						Avioneta					4
						Helicóptero					



A P O Y O	8. RUTAS DESDE POBLACIONES CERCANAS	
	Nombre de la ruta: 27 de Febrero – Terminal Terrestre- Parque Industrial – Chiquintad - Checa	
	Desde: Mercado 27 de Febrero	Hasta: Checa
	Distancia: 15 Km	
	9. INFRAESTRUCTURA BÁSICA:	
	9.1 Agua:	
	Potable: <input checked="" type="checkbox"/>	Entubada: <input checked="" type="checkbox"/> Tratada: <input checked="" type="checkbox"/> De Pozo: <input type="checkbox"/> No Existe <input type="checkbox"/>
9.2 Energía Eléctrica:		
Sistema Interconectado <input checked="" type="checkbox"/>	Generador <input type="checkbox"/> No Existe <input type="checkbox"/>	
9.3 Alcantarillado:		
Red Pública : <input checked="" type="checkbox"/>	Pozo Ciego: <input type="checkbox"/> Pozo Séptico: <input checked="" type="checkbox"/> No Existe: <input type="checkbox"/>	
Observaciones:		
10. ASOCIACIÓN OTROS ATRACTIVOS		
Nombres: Hacienda Moscoso	Distancias: 1km	
Hacienda Saeteros	4km	
11. DIFUSIÓN DEL ATRACTIVO		
Local <input checked="" type="checkbox"/>	Nacional <input checked="" type="checkbox"/>	
Provincial <input checked="" type="checkbox"/>	Internacional <input checked="" type="checkbox"/>	
Certifico que los datos constantes en estas hojas son verídicos. <hr/> Firma Supervisor Evaluador		



**REGISTRO DE DATOS DE LOS ATRACTIVOS TURÍSTICOS
FICHA PARA INVENTARIO DE ATRACTIVOS TURÍSTICOS MINISTERIO DE TURISMO**

1. DATOS GENERALES:	
Encuestador: Guadalupe Vivar Merchán	Ficha N°: 6 - 009
Supervisor Evaluador: Mg. Imelda Avecillas	Fecha: Marzo 2018
Nombre del atractivo: Hidroeléctrica Saymirin ELECAUSTRO	
Categoría: Otras categorías	Tipo: Realizaciones técnicas y científicas
	Subtipo: Obras de ingeniería
2. UBICACIÓN	
Provincia: Azuay	Cantón: Cuenca
	Parroquia: Chiquintad
Coordenadas geográficas: S 02°48'01.2" W 079°00'26.0"	
3. CENTROS URBANOS MÁS CERCANOS AL ATRACTIVO	
Nombre del poblado: Cuenca	Distancia (km.) 12
Nombre del poblado: Patamarca	Distancia (km.) 8
C A L I D A D S E C O	4. CARACTERÍSTICAS FÍSICAS DEL ATRACTIVO
	Altura (GPS): 2716m.s.n.m Temperatura: 10 °C - 20°C Precipitación Pluviométrica: 150 mm
	La central Hidroeléctrica se encuentra localizada a 15 Km. de distancia al noroccidente de la ciudad de Cuenca. Fue construida en tres etapas, la primera en 1956 con dos unidades de 1250 KW. cada una, la segunda en 1963 con dos unidades de 1960 KW. cada una y la tercera en 1995 con otras dos unidades más de 4000 KW. cada una, dando una potencia total de 14.420 KW. Las turbinas de la primera y segunda etapa son de tipo PELTON y de la tercera etapa son de tipo FRANCIS.
	Se le denomina Complejo Hidroeléctrico Machángara ya que comprende la hidroeléctrica Saymirin Electro Generadora del Austro S.A., como son la presa de Labrador y Chanlud, y las centrales de Saucay y Saymirín.
	Esta central hidroeléctrica abastece al 60 % de la provincia del Azuay y parte del oriente ecuatoriano.
	Fuentes:
	PDOT Chiquintad 2019



V A L O R E X T R Í N S E C O	4. USOS SIMBOLISMOS (SIMBOLISMOS)	5. ESTADO DE CONSERVACIÓN DEL ATRACTIVO: Alterado <input type="checkbox"/> No Alterado <input type="checkbox"/> En Proceso De Conservado <input checked="" type="checkbox"/> Deteriorado <input type="checkbox"/> Deterioro <input type="checkbox"/> Causas: 6. ESTADO DE CONSERVACION DEL ENTORNO: Alterado <input type="checkbox"/> No Alterado <input type="checkbox"/> Conservado <input checked="" type="checkbox"/> Deteriorado <input type="checkbox"/> En Proceso De Deterioro <input type="checkbox"/> Causas:
---	--	---

7. INFRAESTRUCTURA VIAL Y DE ACCESO:											
	Tipo	Subtipo	Estado de las vías			Transporte	Frecuencias				Temporalidad de acceso al atractivo
			Bueno	Regular	Malo		Diaria	Semanal	Mensual	Eventual	
A P O Y O	Terrestre	Asfalto				Bus					Días al año
		Lastrado		X		Automóvil	X				365
		Empedrado				4x4					Todo el año
		Sendero				Tren					
Y O	Acuático	Marítimo				Barco					Días al mes:
		Fluvial				Bote Canoa					30
O	Aéreo					Avión					Horas al día:
						Avioneta					4
						Helicóptero					



A P O Y O	8. RUTAS DESDE POBLACIONES CERCANAS	
	Nombre de la ruta: 27 de Febrero – Terminal Terrestre- Parque Industrial – Chiquintad – Checa	
	Desde: Mercado 27 de Febrero	Hasta: Checa
	9. INFRAESTRUCTURA BÁSICA:	
	9.1 Agua:	
	Potable: <input checked="" type="checkbox"/>	Entubada: <input checked="" type="checkbox"/> Tratada: <input checked="" type="checkbox"/> De Pozo: <input type="checkbox"/> No Existe: <input type="checkbox"/>
	9.2 Energía Eléctrica:	
Sistema Interconectado: <input checked="" type="checkbox"/>	Generador: <input checked="" type="checkbox"/> No Existe: <input type="checkbox"/>	
9.3 Alcantarillado:		
Red Pública: <input type="checkbox"/>	Pozo Ciego: <input type="checkbox"/> Pozo Séptico: <input checked="" type="checkbox"/> No Existe: <input type="checkbox"/>	
Observaciones:		
10. ASOCIACIÓN OTROS ATRACTIVOS		
Nombres	Distancias	
11. DIFUSIÓN DEL ATRACTIVO		
Local: <input checked="" type="checkbox"/>	Nacional: <input checked="" type="checkbox"/>	
Provincial: <input checked="" type="checkbox"/>	Internacional: <input type="checkbox"/>	
Certifico que los datos constantes en estas hojas son verídicos.		
_____ Firma Supervisor Evaluador		



**REGISTRO DE DATOS DE LOS ATRACTIVOS TURÍSTICOS
FICHA PARA INVENTARIO DE ATRACTIVOS TURÍSTICOS MINISTERIO DE TURISMO**

1. DATOS GENERALES:	
Encuestador: Guadalupe Vivar Merchán	Ficha N°: 6 - 010
Supervisor Evaluador: Mg. Imelda Avecillas	Fecha: Marzo 2018
Nombre del atractivo: Camino del Contrabandista	
Categoría: Otras categorías	Tipo: Subtipo:
2. UBICACIÓN	
Provincia: Azuay	Cantón: Cuenca
Coordenadas geográficas: S 02°47'59.8" W 079°00'37.4"	
Parroquia: Chiquintad	
3. CENTROS URBANOS MÁS CERCANOS AL ATRACTIVO	
Nombre del poblado: Cuenca	Distancia (km.) 28
Nombre del poblado: Patamarca	Distancia (km.) 12
4. CARACTERÍSTICAS FÍSICAS DEL ATRACTIVO	
C A L I D A D	VALOR
	ALINDAR
Altura (GPS): 2937m.s.n.m Temperatura: - 0°C - 8 °C Precipitación Pluviométrica: 500 mm	
Un sitio con mayor importancia, cultural, natural e historia: ubicado en la parte alta de la parroquia, se le denomina camino del contrabandista ya que en años anteriores los antepasados viajaban a la Costa, Cargua y partes del Cañar, a traer el contrabando y víveres para sus familias por los cerros de Chiquintad, por lo que tiene un gran significado para la parroquia que permite mirar de cerca su vida de antaño y tradición, también constituido un mirador natural de la parroquia y la ciudad de Cuenca.	
Fuentes:	
Propia	



V A L O R E X T R I N S E C O	<p>4.USOS SIMBOLISMOS (SIMBOLISMOS) Camino del contrabandista.</p>	<p>5. ESTADO DE CONSERVACIÓN DEL ATRACTIVO:</p> <p>Alterado <input type="checkbox"/> No Alterado <input type="checkbox"/> En Proceso De <input type="checkbox"/></p> <p>Conservado <input checked="" type="checkbox"/> Deteriorado <input type="checkbox"/> Deterioro <input type="checkbox"/></p> <p>Causas:</p>
<p>6. ESTADO DE CONSERVACION DEL ENTORNO:</p> <p>Alterado <input type="checkbox"/> No Alterado <input type="checkbox"/></p> <p>Conservado <input checked="" type="checkbox"/> Deteriorado <input type="checkbox"/></p> <p>En Proceso De Deterioro <input type="checkbox"/></p> <p>Causas:</p>		

7.INFRAESTRUCTURA VIAL Y DE ACCESO:											
	Tipo	Subtipo	Estado de las vías			Transporte	Frecuencias				Temporalidad de acceso al atractivo
			Bueno	Regular	Malo		Diaria	Semanal	Mensual	Eventual	
A P O Y O	Terrestre	Asfalto				Bus					Días al año
		Lastrado		X		Automóvil	X				365
		Empedrado				4x4	X				Todo el año
		Sendero				Tren					
Y O	Acuático	Marítimo				Barco					Días al mes:
		Fluvial				Bote Canoa					30
O	Aéreo					Avión					Horas al día:
						Avioneta					4
						Helicóptero					



A P O Y O	8. RUTAS DESDE POBLACIONES CERCANAS	
	Nombre de la ruta: 27 de Febrero – Terminal Terrestre- Parque Industrial – Chiquintad – Checa	
	Desde: Mercado 27 de Febrero	Hasta: Checa
	Distancia: 28 Km	
	9. INFRAESTRUCTURA BÁSICA:	
	9.1 Agua:	
	Potable: <input type="checkbox"/>	Entubada: <input type="checkbox"/> Tratada: <input checked="" type="checkbox"/> De Pozo: <input checked="" type="checkbox"/> No Existe <input type="checkbox"/>
9.2 Energía Eléctrica:		
Sistema Interconectado <input checked="" type="checkbox"/>	Generador <input checked="" type="checkbox"/> No Existe <input type="checkbox"/>	
9.3 Alcantarillado:		
Red Pública : <input type="checkbox"/>	Pozo Ciego: <input type="checkbox"/> Pozo Séptico: <input type="checkbox"/> No Existe: <input checked="" type="checkbox"/>	
Observaciones:		
10. ASOCIACIÓN OTROS ATRACTIVOS		
Nombres	Distancias	
Laguna Labrados	7 Km	
11. DIFUSIÓN DEL ATRACTIVO		
Local <input checked="" type="checkbox"/>	Nacional <input checked="" type="checkbox"/>	
Provincial <input checked="" type="checkbox"/>	Internacional <input checked="" type="checkbox"/>	
Certifico que los datos constantes en estas hojas son verídicos.		

Firma Supervisor Evaluador		

Fuente: Fichas para inventarios turísticos con base en el Ministerio de Turismo (2017)