



UNIVERSIDAD DE CUENCA

FACULTAD DE CIENCIAS DE LA HOSPITALIDAD

CARRERA DE INGENIERÍA EN TURISMO

PLAN DE DESARROLLO TURÍSTICO DEL CANTÓN GUACHAPALA

Monografía previa a la obtención del título de Ingeniero (a) en Turismo

DIRECTORA

LCDA. LOURDES KARINA FARFÁN PACHECO

AUTORA

ANDREA ESTEFANÍA ZÚÑIGA ORTEGA

CUENCA, OCTUBRE 2015



RESUMEN

El presente plan de desarrollo turístico se fundamenta en el análisis de la realidad física, socioeconómica y turística del cantón Guachapala, puesto que el estudio en conjunto de estos tres elementos permite el planteamiento de programas y proyectos que se constituyen en factores de gran importancia para el desarrollo económico y social del territorio; Guachapala, al igual que varios cantones que se ubican a lo largo del territorio ecuatoriano cuenta con atractivos de diferente rango y categoría que requieren ser aprovechados al máximo de manera sustentable.

El principal objetivo del presente estudio es establecer un plan de desarrollo turístico que permita a las autoridades del cantón, convertir a Guachapala en un centro turístico desarrollado y competitivo dentro de la provincia del Azuay, el cual, a su vez tenga la capacidad de crear fuentes de ingreso alternativas para los pobladores de la zona y esté en la capacidad de cubrir las necesidades y expectativas de sus visitantes actuales y potenciales sin provocar daños a los factores naturales y culturales; para tal efecto, se ha desarrollado una propuesta de programas, proyectos y actividades basados en el análisis de las necesidades, amenazas, oportunidades, fortalezas y debilidades del territorio las mismas que fueron determinadas a través de la aplicación de diversos métodos de investigación; para la obtención de la información básica relacionada con la caracterización física y socioeconómica del cantón se analizaron fuentes primarias y secundarias, por otro lado para el levantamiento de información turística como caracterización de oferta y demanda, inventario y análisis situacional de los atractivos turísticos fueron utilizadas encuestas, entrevistas y salidas de campo hacia los diversos atractivos.

Al culminar el presente estudio se pudo corroborar que el factor turístico dentro del cantón Guachapala se encuentra altamente descuidado, lo cual se puede constatar fácilmente en varios rasgos como el mal estado de gran parte de sus recursos y planta turística, la falta de señalización, la inexistencia de un plan de desarrollo turístico, etc.



No obstante, Guachapala cuenta con diversidad de atractivos que le permiten en un futuro desarrollar turismo cultural, religioso, científico de aventura y naturaleza.

Cabe destacar que para el cumplimiento de los objetivos planteados en el presente plan es necesaria una participación de todos los sectores involucrados, los mismos que deberán actuar de manera consciente y responsable velando siempre por los intereses de los habitantes del cantón ya que la población es la principal beneficiaria del desarrollo turístico que se logre obtener.

Palabras clave: Plan de desarrollo turístico, desarrollo económico y social, participación equitativa, oferta, demanda, análisis situacional, programas, proyectos, actividades.



ABSTRACT

This tourism development plan is based on the analysis of the physical, socio-economic and tourism situation in the canton Guachapala, since the joint study of these three elements allows the approach of programs and projects that constitute important factors for economic and social development of the territory; Guachapala, like several cantons which are located along the Ecuadorian territory has attractions of different ranks and categories that need to be maximized in a sustainable manner.

The main objective of this study is to establish a tourism development plan which will allow the cantonal authorities make Guachapala a developed and competitive tourist center in the province of Azuay, which in turn has the ability to create sources of income alternatives to the residents of the area and is in the ability to meet the needs and expectations of current and potential visitors without causing damage to natural and cultural factors, for that purpose on this study has been developed a proposal for programs, projects and services based on activities of analyzing needs, threats, opportunities, strengths and weaknesses of the territory which were determined through the application of various research methods; to obtain basic information regarding the physical and socioeconomic characterization of the canton primary and secondary sources were analyzed, on the other hand for the lifting of tourist information such as characterization of supply and demand, inventory and situational analysis of the tourist attractions were used surveys, interviews and field trips to the various attractions.

At the end, this study was able to confirm that the tourism factor within the canton Guachapala is highly neglected, which can be easily verified in several features such as the poor state of much of its resources and tourist facilities, the lack of touristic signage and as well as the lack of a tourism development plan, etc. However Guachapala has a variety of attractions that in the future will be able to develop cultural, religious, scientific nature and adventure tourism.



Note that for the fulfillment of the objectives in this plan the participation of all the sectors involved is necessary, the ones who should act in a conscious and responsible always safeguarding the interests of the inhabitants of the canton since the population is the main beneficiary of tourism development that will be achieved.



DEDICATORIA

Este trabajo está dedicado en primera instancia a Dios y a mi persona por el esfuerzo y dedicación puestos a lo largo de todo mi trayecto académico, a mis padres y hermanos quiénes fueron apoyo incondicional no solamente en lo profesional sino no en lo personal inspirándome siempre a conseguir el éxito; con mucho afecto para Andrés, Pablo, Fernando, Pedro, Fernanda y Salomé que fueron mi soporte en mi vida universitaria he hicieron que cada esfuerzo lo valga. Asimismo deseo agradecer y dedicar este trabajo a la Sra. Juana Crespo, gerente de Seguros SALUD S.A. y todo el equipo administrativo por el apoyo brindado a lo largo de mi carrera universitaria sin el cual este logro no sería posible.



INDICE

RESUMEN.....	2
ABSTRACT.....	4
INTRODUCCIÓN.....	7

CAPÍTULO 1: DIAGNÓSTICO SITUACIONAL

1.1 Caracterización física y biótica del territorio.....	5
1.2 Caracterización socioeconómica.....	18
1.3 Diagnóstico legal.....	33
1.4 Diagnóstico turístico.....	39

CAPÍTULO 2: ANÁLISIS F.O.D.A.

2.1 Matriz F.O.D.A.....	49
2.2 Matriz F.O.D.A. cruzado.....	50

CAPÍTULO 3: PLAN DE DESARROLLO TURÍSTICO DEL CANTÓN GUACHAPALA

3.1 Estrategias de intervención.....	55
3.2 Análisis del producto turístico.....	57
3.3 Propuesta territorial.....	58
3.4 Cronograma y Presupuesto.....	66

CONCLUSIONES.....	67
-------------------	----

RECOMENDACIONES.....	69
----------------------	----

BIBLIOGRAFÍA.....	71
-------------------	----

ANEXOS.....	73
-------------	----



Cláusula de derechos de autor

Yo Andrea Estefanía Zúñiga Ortega, autor/a de la tesis "Plan de Desarrollo Turístico del cantón Guachapala", reconozco y acepto el derecho de la Universidad de Cuenca, en base al Art. 5 literal c) de su Reglamento de Propiedad Intelectual, de publicar este trabajo por cualquier medio conocido o por conocer, al ser este requisito para la obtención de mi título de Ingeniero (a) en Turismo. El uso que la Universidad de Cuenca hiciera de este trabajo, no implicará afección alguna de mis derechos morales o patrimoniales como autor/a

Cuenca, 19 de enero de 2016

Andrea Estefanía Zúñiga Ortega

C.I: 0302024898



Cláusula de propiedad intelectual

Andrea Estefanía Zúñiga Ortega, autor/a de la tesis "Plan de Desarrollo Turístico del cantón Guachapala" certifico que todas las ideas, opiniones y contenidos expuestos en la presente investigación son de exclusiva responsabilidad de su autor/a.

Cuenca, 19 de enero de 2016

Andrea Estefanía Zúñiga Ortega

C.I: 0302024898



INTRODUCCIÓN

La planificación es un proceso de gran importancia para toda unidad territorial debido a que permite anticipar sucesos tanto para el absoluto de un territorio como para las unidades que lo conforman, en este caso puntual se estudia el sector turístico; asimismo, la planificación permite al cuerpo administrativo de una región estructurar diversos proyectos y actividades necesarios para prever situaciones y lograr objetivos a corto y largo plazo. Debido a esto se encontró conveniente realizar un plan de desarrollo turístico para el cantón Guachapala el cual debido a situaciones internas del GAD Municipal no ha sido elaborado.

El trabajo se compone de tres capítulos, el primero de ellos comprende el diagnóstico situacional del cantón Guachapala y contiene datos relativos a la caracterización física, económica, legal y turística del territorio, información que fue tomada directamente del Plan de Ordenamiento territorial (PDOT) del cantón Guachapala elaborado en el año 2012, los datos publicados por Instituto Nacional de Estadísticas y Censos (INEC), así como también las gacetas municipales del portal institucional del GAD Municipal, entre otras fuentes primarias y secundarias citadas al final del presente documento académico.

El segundo capítulo contiene la información sobre los principales problemas y ventajas que posee el cantón y que afectan de manera directa al sector turístico y su desarrollo, situaciones identificadas a partir de técnicas de investigación aplicadas en la fase de análisis del territorio tales como encuestas, entrevistas y salidas de campo.

En el último capítulo se hace referencia a los lineamientos y directrices orientados a transformar la realidad turística actual del cantón Guachapala; dentro de este marco se analizan las diferentes estrategias de acción con la finalidad de plantear programas, proyectos y actividades, cada uno de ellos enmarcado en un cronograma y presupuesto establecidos.



Por último se da a conocer las conclusiones obtenidas a partir del estudio y recomendaciones generales para la aplicación correcta del presente plan de desarrollo turístico.



PLAN DE DESARROLLO TURÍSTICO DE GUACHAPALA

Diagnóstico Situacional

CARACTERIZACIÓN FÍSICO – BIÓTICA Y SOCIOECONÓMICA DEL TERRITORIO

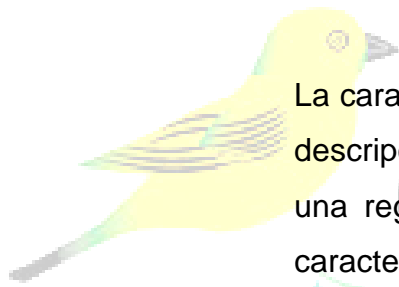

La caracterización biofísica del territorio está compuesta por la descripción de los recursos naturales y el ambiente que rodea una región. Analiza el sistema natural y los elementos que caracterizan el paisaje y que a su vez son el resultado de la dinámica entre diversos factores y procesos tales como agua, rocas, clima, suelos, flora, fauna, infraestructura y riesgos naturales.



ASPECTOS GENERALES

De acuerdo a los datos obtenidos del portal institucional del Gobierno Municipal, el cantón Guachapala se localiza en la Región Sierra del Ecuador, en la zona nororiental de la provincia del Azuay dentro de las coordenadas geográficas 2° 46' 14" latitud sur y 78° 42' 44" longitud oeste; cuenta con una superficie total 39.669 kilómetros cuadrados distribuidos en un área administrativa territorial compuesta por una parroquia urbana y ocho comunidades aledañas.

El territorio limita al norte con el río Paute que lo separa de las parroquias Tomebamba y Dug Dug, al sur con el cantón Gualaceo, al este con los cantones El Pan y Sevilla de Oro, y al oeste con el cantón y río Paute.

CARACTERIZACIÓN FÍSICO – BIÓTICA DEL TERRITORIO

El rango altitudinal de la región oscila entre los 2.200 y 3.200 metros sobre el nivel del mar, con gran presencia de colinas y pendientes tal cómo se puede observar en las figuras 1.1 y 1.2; cuenta con un clima variado siendo la menor temperatura 4°C en las zonas altas, y la mayor de 16° en las zonas bajas. De acuerdo al Instituto de Recursos Hídricos del Azuay en su informe presentado en el año 2012, la gran variedad de rangos de temperatura presentes en el cantón se clasifican en base a los datos de altitud, precipitación, humedad y duración de periodos de insolación, factores catalogados de manera genérica en el Plan de Ordenamiento Territorial (PDOT) del año 2012 del Gobierno Autónomo Descentralizado Municipal (GAD) de Guachapala, obteniendo como resultado dos tipos de climas presentes en el territorio: en primer lugar se destaca la presencia del clima ecuatorial mesotérmico semi-húmedo y húmedo caracterizado por temperaturas que varían entre 12° y 20°C, un rango de precipitación anual de 500 a 2000 milímetros por año, una temperatura que oscila entre 65% y 85% y por último una duración de insolación entre 1000 y 2000 horas anuales; en segundo lugar se identifica el clima ecuatorial frío de alta montaña el cual está representado por temperaturas que fluctúan entre los 8° y 20°C, la precipitación anual de este tipo de



clima varía entre 800 y 2000 milímetros anuales y cuenta con una humedad relativa del 80%.

Figura 1.1 Isotermas del cantón Guachapala

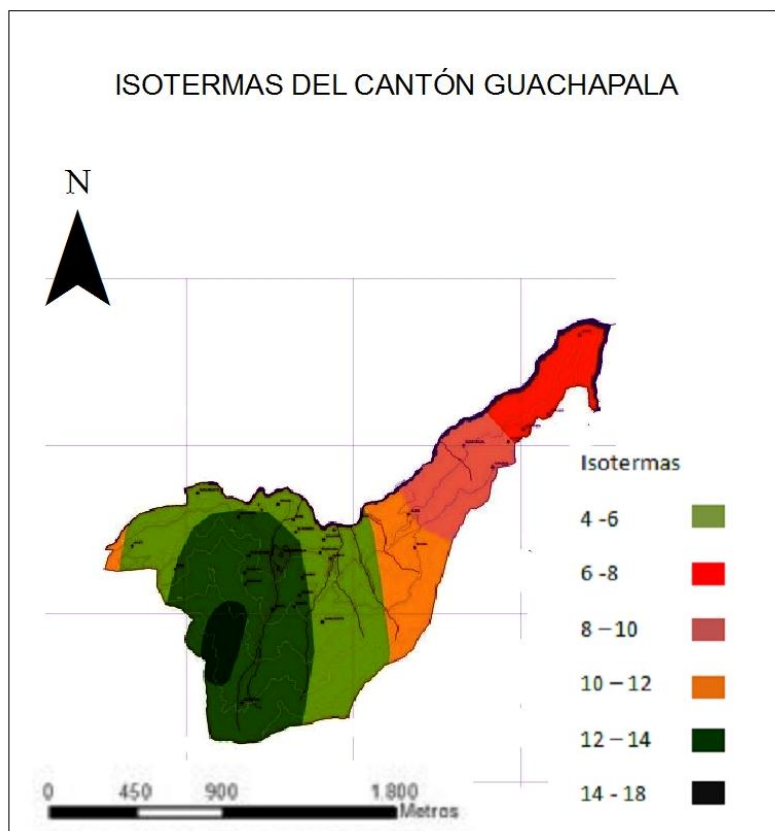

Elaboración: Estefanía Zúñiga



Figura 1.2 Isoyetas del cantón Guachapala

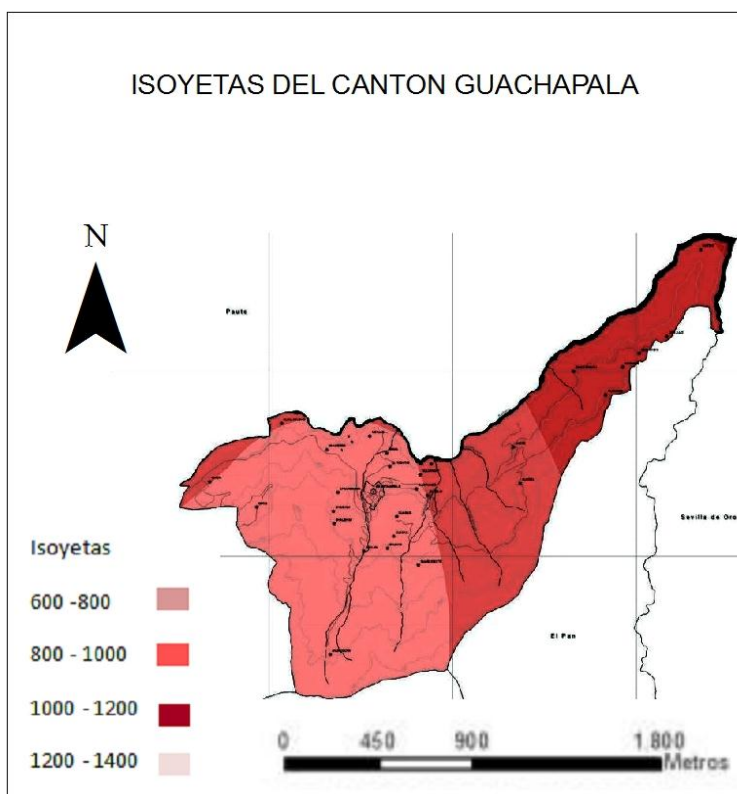

Elaboración: Estefanía Zúñiga

De acuerdo al equipo consultor para la elaboración del PDOT del año 2012, Guachapala ha sido definido como un cantón con gran cantidad de limitaciones geomorfológicas y grandes potencialidades climáticas. Dentro de las potencialidades del clima ecuatorial mesotérmico húmedo se identifica su capacidad para propiciar la producción agrícola y pecuaria debido a la combinación entre sus rangos de precipitación e insolación anual; por otro lado, las limitaciones de dichas condiciones climáticas se centran en los grandes períodos de heladas y fuertes sequías que generan problemas en la capacidad productiva de los terrenos. Las potencialidades del clima frío de alta montaña se centran en sus rangos de precipitación y humedad relativamente elevada que permiten al cantón contar con excelentes servicios de abastecimiento y conservación de agua, en lo referente a sus limitaciones se identifican



temperaturas y rangos de insolación bajos que dificultan las labores productivas de la población.

Con base al Reporte de Ecosistemas Terrestres Ecuatorianos publicado en el año 2005 por el Ministerio del Medio Ambiente, en Guachapala de acuerdo al rango altitudinal y vegetación que caracteriza sus suelos, existen dos tipos de ecosistemas como se puede distinguir en la figura 1.3: Páramo Húmedo, presente en las partes altas que limitan con los cantones El Pan y Gualaceo, este ecosistema se destaca por su importancia en la producción de agua subterránea originando de los principales ríos que son fuente hídrica de todo el cantón; por otra parte también se puede encontrar Vegetación Húmeda Interandina existente en gran parte del territorio debido a sus características óptimas para el desarrollo de las actividades agrícolas las cuales comprenden la principal fuente de sustento para los pobladores de Guachapala.

FIGURA 1.3 Ecosistemas del Cantón Guachapala

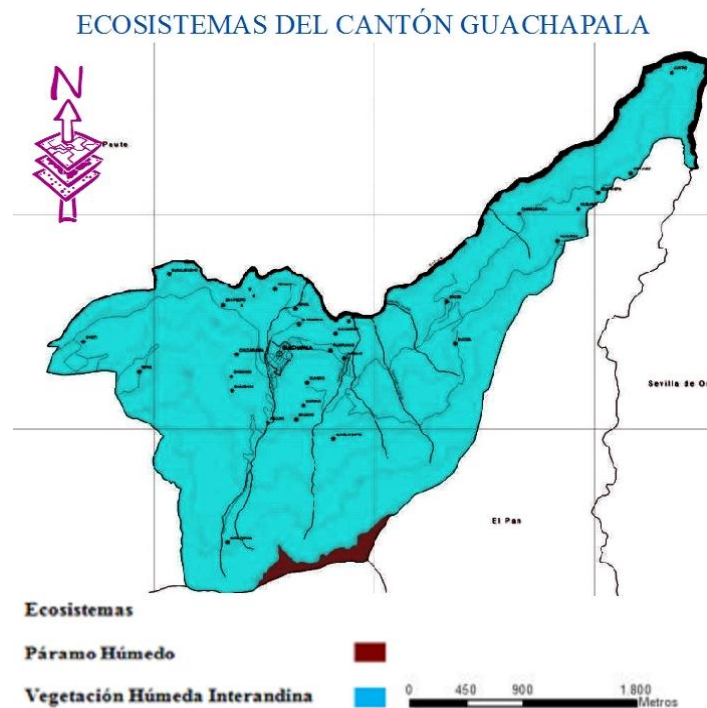

Elaboración Estefanía Zúñiga



Según Gerd Dercon y su obra Zonificación Agroecológica del Austro el paisaje en el cantón Guachapala se clasifica de acuerdo a la categorización de los suelos de la Organización de las Naciones Unidas para la Alimentación y la Agricultura, en base a la cual se obtienen principalmente dos tipos de zonas agroecológicas en el cantón, la primera conocida como Zona Agroecológica 17, se destaca por la presencia de vegetación interandina en la cual el paisaje se compone primordialmente de pasto natural y monte; y la segunda se denomina Zona Agroecológica 6 en donde se distingue la presencia de vegetación interandina baja caracterizada por un paisaje formado a partir de parcelas cultivadas y pastos con casas aisladas.

En lo referente al estado de conservación de los ecosistemas, en el cantón debido a la creciente actividad agrícola y pecuaria estos presentan altos niveles de fragmentación, es decir los ecosistemas que solían ser permanentes debido a cambios en los usos del suelo con el tiempo se han dividido en pequeños remanentes ocasionando la ruptura de las cadenas ecológicas, lo cual ha incurrido en la pérdida de especies de flora y fauna.

Los suelos en general son de tipo arcilloso caracterizados por encontrarse en zonas expuestas a fuertes relieves y pendientes variables que afectan los procesos productivos de la región disminuyendo su capacidad para el desarrollo de actividades agrícolas y pecuarias, todo esto debido a la tendencia a procesos erosivos y fenómenos de desgaste que se pueden identificar constantemente en este tipo de terrenos. No obstante, es necesario destacar que el cantón posee también una zona de tierras bajas con gran capacidad de retención de agua y ricas en materia orgánica, que permite a los pobladores desarrollar actividades productivas de manera eficiente

En general el terreno en Guachapala se compone en un 56,22% de pendientes irregulares, 16,58% de terrazas bajas y el 27,20% restante corresponde a colinas medianas y terrenos poco irregulares que no afectan en gran medida la estabilidad y productividad de los suelos tal como se puede apreciar en la figura 1.4.

Figura 1.4 Tipos de suelo del cantón Guachapala

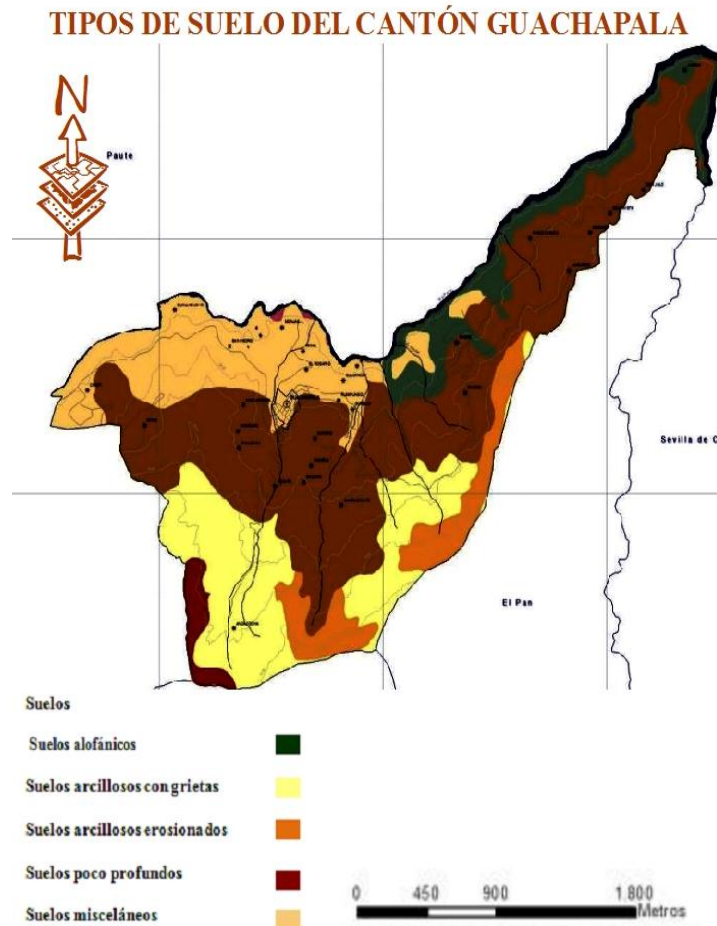

Elaboración Estefanía Zúñiga

El uso actual del suelo se constituye por los terrenos destinados a cultivos de maíz, pasto cultivado y bosque intervenido, así como también al porcentaje de superficie destinada a cultivos de ciclo corto, bosque natural y cultivos de flores y frutos en menor proporción.



En lo referente a los riesgos geológicos, en los terrenos de Guachapala se identifican dos agentes externos que ejercen presión, estos son: el agua y actividad antrópica, destacándose a la acción humana como un factor de gran importancia, puesto que debido a los estudios realizados por el Proyecto Prevención Ecuador – Cuenca – Paute (PRECUPA)¹ localizado en la cuenca media y alta del río Paute, se demuestra que el factor antrópico ha sido el principal desencadenante de los procesos desestabilizadores del terreno, el mismo que se manifiesta de variadas formas, desde cultivos inapropiados hasta obras civiles.

En cuanto al sistema hídrico del territorio, Guachapala se ubica en la cuenca media de río Paute, la cual a su vez pertenece a la cuenca media – alta del río Nangaritza, que corresponde al sistema hídrico del río Santiago en la vertiente del Amazonas. Los límites de su régimen hídrico están dados al noroeste con el río Paute y al norte con el río Collay; su red hídrica es limitada debido a que Guachapala no cuenta con ríos que atraviesen el territorio, sino únicamente se puede apreciar la presencia de quebradas de reducida extensión siendo la más importante Shuscurren ubicada cerca del centro poblado, la cual en el año 2011 fue cercada para evitar los problemas de inundaciones que solía dar a los habitantes del cantón.

En Guachapala la flora y fauna se presenta de manera similar a las regiones aledañas de Paute, Cuenca y Azogues debido a su ubicación en ecosistemas de iguales características.

A continuación se presenta un listado de las principales especies de flora y fauna del territorio.

¹ El Proyecto PRECUPA consiste en un convenio de cooperación económica, técnica y científica firmado el 30 de marzo de 1994 entre Ecuador y Suiza a raíz de la catástrofe ocurrida por el deslave de La Josefina, se basa en una fuerte cooperación entre Ecuador y el Cuerpo Suizo de Socorro (CSS) en caso de catástrofes y/o desastres naturales y, tiene como objetivo fundamental apoyar al Ecuador en el marco de la prevención de desastres naturales. (Bulletin d'Institut Français d'études andines, 445).

**TABLA 1.1 ESPECIES DE AVIFAUNA DEL CANTÓN GUACHAPALA**

ESPECIE	NOMBRE CIENTÍFICO
Búho	<i>Asio flameus</i>
Carpintero	<i>Melanerpes pucherani</i>
Gavilán	<i>Accipiter ventralis</i>
Chugo	<i>Pheucticus chrysogater</i>
Chirote	<i>sturnella bellicosa</i>
Mirlo	<i>Turdus fuscater</i>
Patillo	<i>Anas sp</i>
Golondrina	<i>Progne modesta</i>
Perdiz	<i>Notoprocta curvirostris</i>
Quilico	<i>Falco sparHerius</i>
Quinde	<i>Aglaeactis cuprípensis</i>
Torcaza	<i>Columba fasciata</i>
Tórtola	<i>Zenaida auriculata</i>
Tuga	<i>Sp.</i>
Jilguero	<i>Carduelis notata</i>
Gorrión	<i>Passer domesticus</i>
Mirlo	<i>Turdus merula</i>
Fuente	Elaborado por la autora a partir de los datos obtenidos del PDOT del cantón Guachapala elaborado en el año 2012.



TABLA 1.2 ESPECIES DE MASTOFAUNA DEL CANTÓN GUACHAPALA	
ESPECIE	NOMBRE CIENTÍFICO
Chucurillo	<i>Mustela frenata</i>
Conejos	<i>Sylvilagus brasiliensis</i>
Cuy de monte	<i>Cuniculus faczanowskii</i>
Raposo	<i>Metachirus nudicaudatus</i>
Lobo	<i>Duscycyon culpaeus</i>
Ratón	<i>Phyllotis sp</i>
Venado	<i>Odocoileus virginianus</i>
Zorrillo	<i>Conepatus chinga</i>
Zorro	<i>Caluromys dervianus</i>
Fuente	Elaborado por la autora a partir de los datos obtenidos del PDOT del cantón Guachapala elaborado en el año 2012.



TABLA 1.3 ESPECIES DE FLORA DEL CANTÓN GUACHAPALA	
ESPECIE	NOMBRE CIENTÍFICO
Capulí	<i>Prunus serotina subsp</i>
Nogal	<i>Juglans regia</i>
Caimitillo	<i>Chrysophyllum aurantum</i>
Cedrillo	<i>Guaxea ruagea</i>
Cedro	<i>Cedrella montana</i>
Eucalipto	<i>Eucalyptus camaldulensis Dehn</i>
Guabo	<i>Inga reteroptera</i>
Ishpingo	<i>Amburana caerensis</i>
Pino	<i>Pinus sylvestris</i>
Laurel	<i>Cordia alliodora</i>
Pumamaqui	<i>Oreopanax ecuadoreense</i>
Guayaba	<i>Psidium guajava</i>
Durazno	<i>Prunus persic</i>
Sauce	<i>Salix alba</i>
Aguacate	<i>Persea americana mil</i>
Fuente	Elaborado por la autora a partir de los datos obtenidos del PDOT del cantón Guachapala elaborado en el año 2012.



PLAN DE DESARROLLO TURÍSTICO DE GUACHAPALA

Diagnóstico Situacional

CARACTERIZACIÓN SOCIOECONÓMICA DEL TERRITORIO

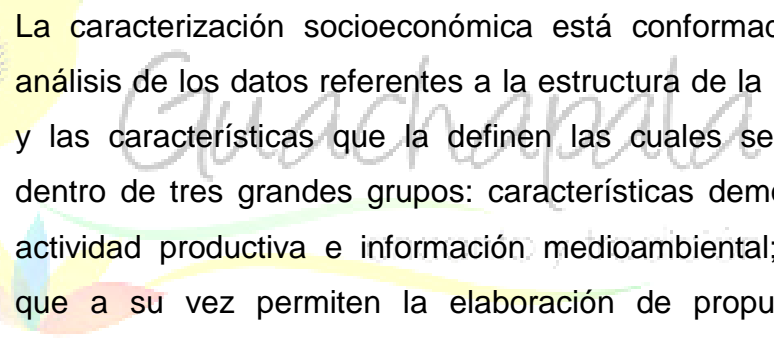

La caracterización socioeconómica está conformada por el análisis de los datos referentes a la estructura de la población y las características que la definen las cuales se agrupan dentro de tres grandes grupos: características demográficas, actividad productiva e información medioambiental; factores que a su vez permiten la elaboración de propuestas de desarrollo.



Conforme a los datos tomados del último censo realizado en el Ecuador por el Instituto Nacional de Estadísticas y Censos (INEC) en el año 2010, la población total del cantón Guachapala fue de 3.409 habitantes, lo cual representa el 0,5% del total de residentes en la provincia del Azuay (Ver Tabla 1.4)

Tabla 1.4 Población del cantón Guachapala por sexo y área de distribución

AREA	SEXO				TOTAL	
	HOMBRES		MUJERES			
	N°	%	N°	%	N°	%
URBANA	530	15,5%	595	17,5%	1125	33,0%
RURAL	1030	30,2%	1254	36,8%	2284	67%
TOTAL	1560	45,8%	1849	54,2%	3409	100%

Fuente: Elaborado por la autora a partir de los datos obtenidos del Censo de Población y Vivienda realizado por el INEC en el año 2010.

El mayor porcentaje de la población habita en el medio rural, esto es debido a que de acuerdo a la planeación territorial del cantón se considera población urbana únicamente a aquella que reside en el centro cantonal; considerándose medio rural al conjunto de comunidades campesinas que se asientan en las regiones aledañas al territorio.

Por otra parte los grupos de edad en la región tienen un promedio de 28,9 años de edad de acuerdo al último censo de población y vivienda, lo cual permite inferir que la población en el cantón es parcialmente joven; no obstante en el territorio también se puede apreciar un fuerte porcentaje de población de adultos mayores y ancianos quienes se encuentran en un rango de edad que fluctúa entre 65 y 80 años lo cual revela una tendencia al envejecimiento de la población; al 2010 la tasa de envejecimiento en Guachapala alcanzó un porcentaje del 46,3%; mientras que el índice



de juventud en el mismo periodo fue del 30,3% , 16% inferior al índice de envejecimiento lo cual da a conocer que por cada 100 habitantes en el cantón existen 30 jóvenes, en tanto que la relación de adultos mayores es de 35 por cada 100 habitantes.

Figura 1.5 Población del cantón Guachapala por rango de edad

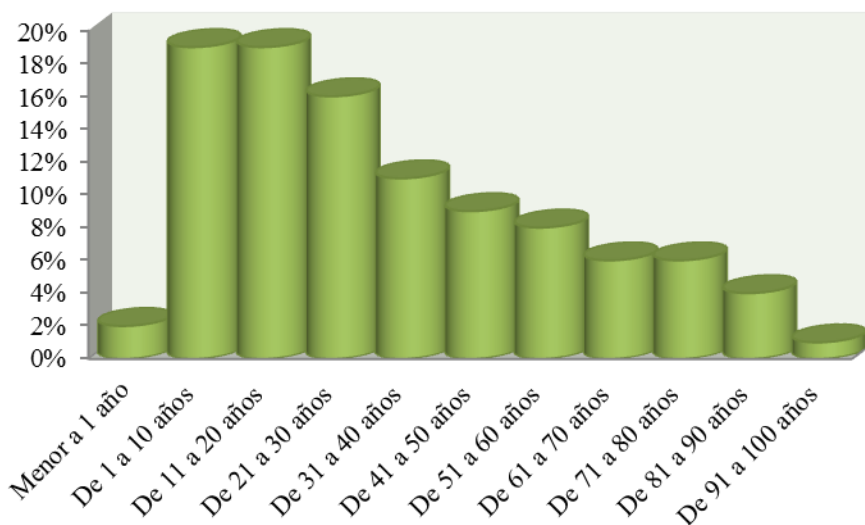

Fuente: Elaborado por la autora a partir de los datos obtenidos del Censo de Población y Vivienda realizado por el INEC en el año 2010.

De acuerdo al PDOT de Guachapala del año 2012 la tasa de analfabetismo del cantón se ubica en el 10,16% que corresponde principalmente al 11% de la población que declara no saber ni escribir, la cual recae principalmente en adultos mayores del sector rural (Ver Figura 1.6).

En el cantón existen, actualmente dos escuelas primarias ubicadas en el centro cantonal y los caseríos de Don Julo, Sacre y Parig los cuales abarcan al 43% de la población y a su vez cuentan con 100 estudiantes y 4 profesores; en lo referente a los institutos de formación secundaria y jardín de infantes existe uno para cada



denominación ubicados en el centro cantonal, asimismo cuenta también con un colegio a distancia con sede en el centro cantonal, Colegio Leónidas Proaño.

Figura 1.6 Población del cantón Guachapala por nivel de instrucción

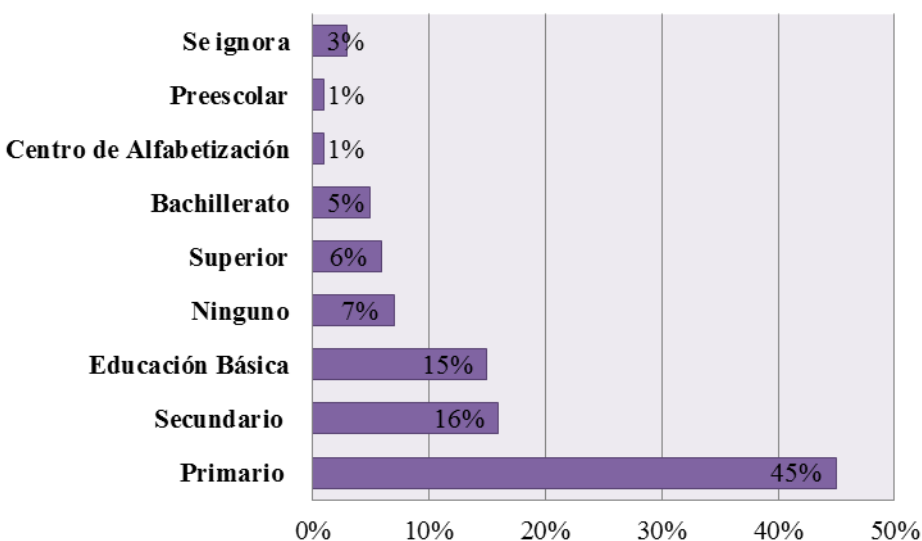

Fuente: Elaborado por la autora a partir de los datos obtenidos del Censo de Población y Vivienda realizado por el INEC en el año 2010.

Cabe destacar también que en el cantón se lleva a cabo el Programa de Alfabetización Manuela Sáenz, proyecto a nivel nacional orientado a reducir los niveles de analfabetismo en un total de once provincias con características de alta difusión geográfica que requieren programas instructivos que integren dinámicas de lectura, escritura y cálculo matemático, cabe destacar que los participantes de este programa son principalmente adultos mayores.

Así mismo, en el año 2012 el gobierno provincial llevó acabo del programa de alfabetización “Yo sí puedo” el cual obtuvo como resultados una disminución de los niveles de analfabetismo en la provincia del Azuay alcanzando un total de 233 personas alfabetizadas.



En lo referente a la educación de tercer nivel no existen establecimientos en el sector que brinden dicha formación, no obstante el porcentaje de la población que decide continuar con estudios de tercer nivel lo hacen en su mayoría en la Universidad de Cuenca, ubicada en el cantón Cuenca a 45 minutos del centro cantonal.

La mayoría de viviendas en Guachapala son de tipo casa o villa, y en un pequeño porcentaje existen mediaguas, departamentos, ranchos, covachas, cuartos de inquilinatos, arriendos militares y otros tipos de viviendas colectivas (Ver tabla 1.5) en mayor porcentaje son construcciones de ladrillo y/o bloque seguido por otros tipos de materiales de construcción tales como adobe, hormigón, caña revestida y no revestida y madera.

En cuanto a servicios básicos la cobertura de agua potable es del 94,96% en el área urbana y del 77,90% en el área rural, el 12,98% de la población consume agua directamente de los ríos y vertientes; el 96,09% de la población en el área urbana cuenta con servicio de energía eléctrica y el 95,36% en el área rural; en cuanto a las redes de alcantarillado estas cubren el 73,29% en el área urbana y 11.13% en el área rural mientras que el 62,75% de la población utiliza pozo séptico; la producción anual total de desechos sólidos es del 278.13 toneladas las cuales recolectadas por la Empresa Pública Municipal Mancomunada de Aseo Integral para su disposición final; las redes de telefonía e internet a nivel cantonal de acuerdo a los datos otorgados por el Departamento de Comercialización de Líneas Telefónicas a nivel nacional hasta el año 2014 existían un total de 543 líneas telefónicas que prestan cobertura al 43,63% de la población urbana.

**TABLA 1.5 Tipo de vivienda de los pobladores del cantón Guachapala**

TIPO DE VIVIENDA	CASOS	%
Casa/Villa	1 392	83,91%
Departamento en casa o edificio	23	1,39%
Cuartos de alquiler	19	1,15%
Mediagua	149	8,98%
Rancho	28	1,69%
Covacha	35	2,11%
Choza	11	0,66%
Cuartel Militar	1	0,06%
Otra vivienda colectiva	1	0,06%

Fuente: Elaborado por la autora a partir de los datos obtenidos del Censo de Población y Vivienda realizado por el INEC en el año 2010.

La vialidad existente en el cantón está representada principalmente por la Vía Transversal Austral (E40) la cual inicia en la provincia de Santa Elena en la ciudad de Salinas y se divide a su vez en el ramal occidental que atraviesa provincias de Santa Elena, Guayas, Cañar y el ramal oriental que recorre continuamente las provincias de Azuay y Morona Santiago, esta vía forma parte de los corredores arteriales a nivel nacional y constituye a su vez el eje principal para el desarrollo de actividades comerciales, productivas, de transporte y conexión del cantón con otros cantones, ciudades y provincias.



La Transversal Austral inicia su recorrido por el cantón desde el puente Chicti (límite con Paute) pasando por la cabecera cantonal hacia Ñuñurco en el cantón El Pan (Véase figura 1.7) a partir de esta se desprenden las vías terciarias y caminos vecinales, la vía principal es asfaltada, se mantiene en buen estado desde su construcción, siendo competencia única y total del Ministerio de Obras Públicas, por otro lado las vías internas son de lastre, se mantienen en estado regular y son competencia del GAD Municipal, los caminos vecinales también son de lastre pero no cuentan con mantenimiento constante, por ello en épocas de lluvias resulta difícil el tránsito interno a través de ellos, estos a su vez son competencia del GAD Municipal y Cantonal.

La Cooperativa de Transporte Mixto Señor de Guachapala es la única cooperativa de transporte presente en el cantón, para el año 2012 de acuerdo al Plan de Ordenamiento Territorial del Cantón esta cooperativa contaba con un total de 52 socios que operan 37 unidades, las cuales realizan fletes sin rutas u horarios definidos, el costo por ruta oscila entre 3.00 y 4.00 dólares americanos dependiendo de la distancia. De acuerdo a datos obtenidos de los socios el ingreso por día varía entre 15 y 18 dólares a excepción de los fines de semana en donde los ingresos alcanzan los 50 dólares debido a que todos los pobladores se movilizan hacia Paute para las ferias dominicales.

El Plan de Desarrollo Cantonal del año 2011 citado por el Plan de Ordenamiento Territorial de Guachapala del año 2012, indica que las condiciones de salud en el cantón son insuficientes debido a la falta de servicios de saneamiento ambiental y la mala calidad del agua lo cual incurre en el desarrollo de enfermedades relacionadas con problemas gástricos tales como EDA (enfermedad diarreica aguda) y aquellas que afectan a las vías respiratorias altas y bajas dentro de las cuales se sitúa la IRA (infección respiratoria aguda), dichas afecciones perjudican principalmente a los infantes quiénes reciben tratamiento bajo el sistema de medicina tradicional en los hogares.



Actualmente Guachapala cuenta únicamente con un centro de salud cantonal y un dispensario médico del Seguro Social Campesino ubicados en la comunidad rural de Guablid a veinte minutos del centro cantonal.

El cuadro de desnutrición crónica infantil según datos tomados del GAD Municipal es del 48,7%, 6,1% superior a la tasa a nivel provincial la cual se sitúa en el 32,3%, la deficiencia nutricional a su vez está dada por las condiciones deplorables a nivel de salud que enfrentan las familias del cantón, las cuales de acuerdo al Plan Nacional de los Ministerios de Salud en los próximos años tiende a reducir.

Con base en los datos tomados del Plan de Desarrollo Cantonal de Guachapala el sistema económico productivo del cantón se centra principalmente en la agricultura, destacándose la producción de maíz, fréjol, tomate de árbol y tomate riñón; también se desarrollan actividades de fruticultura en las cuales sobresalen los cultivos de duraznos, granadillas y chirimoyas (Ver Figura 1.8). Según los datos históricos del cantón en el año 2010, el producto más significativo de la zona era el tomate de árbol el cual se establecía con una producción de doscientas toneladas seguido por la producción de papa, sin embargo actualmente el producto que se encuentra en auge es el tomate riñón.

Como actividades complementarias a su sistema económico productivo sus pobladores desarrollan actividades de tipo artesanal dentro de las cuales se destaca la elaboración de sombreros de paja toquilla y chompas de lana de oveja, asimismo existen también dos talleres de carpintería, uno de calzado, uno de sastrería y por último dos talleres dedicados a la reparación de sombreros; de acuerdo a los estadísticos otorgados por el equipo de investigación de proyectos del GAD Municipal este sector de la población ocupa el 5,20% del PEA cantonal generando un total de 65 empleos directos.



Figura 1.8 Población económicamente activa del cantón Guachapala por rama de actividad

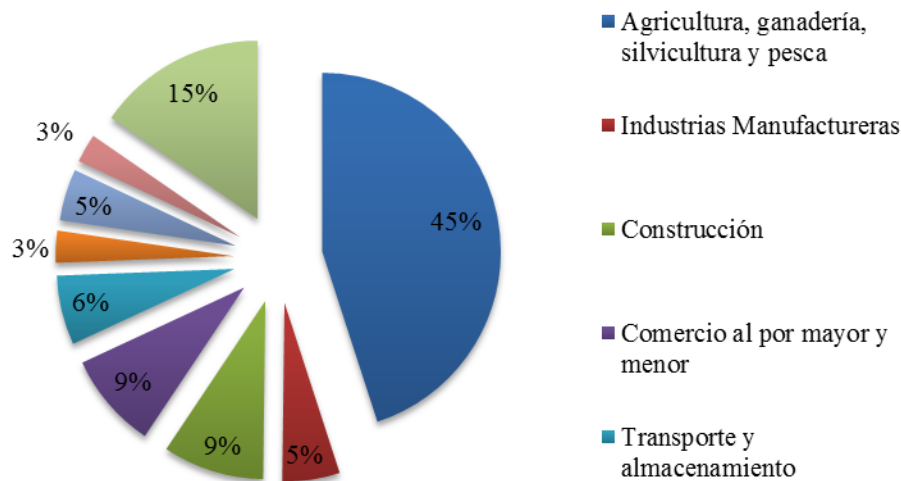

Fuente: Elaborado por la autora a partir de los datos obtenidos del Censo de Población y Vivienda realizado por el INEC en el año 2010.

Las actividades económicas productivas de acuerdo a su rango de importancia en la población, están clasificadas en: Agricultura, Construcción, Comercio y Transporte sin dejar de lado aquel porcentaje de la población que desempeña cargos en el sector público e industrias manufactureras en las cuales se destaca la presencia de la Asociación Sustentable de Productores Agricultores de Guachapala (ASPAG) quienes cuentan con una máquina despulpadora para transformar la pulpa del tomate de árbol, en mermelada la distribuyen a los cantones más cercanos, esta actividad ocupa el 5,6% del PEA.

También encontramos actividades florícolas dentro de las cuales se destaca la presencia de la industria florícola “Ambroflor” especializada en la producción de flores para la exportación, en el año 2012 en el cantón se producían un total de un millón



ochocientos mil tallos valorados en 0,20 centavos cada uno, los cuales a su vez mantenían como único mercado Estados Unidos.

La mayoría de sus productos agrícolas se distribuyen en los cantones de Gualaceo, Paute, Azogues, Cuenca, Guayaquil y Machala, en menor porcentaje son destinados al consumo de los habitantes de la zona; en lo referente a sus productos pecuarios, su producción se centra principalmente en los chanchos y pollos que venden directamente a grandes cooperativas tales como la Cooperativa de Producción Agrícola, Ganadera y Servicios de Alimentación para vivir mejor y su filial el Ecomercado Gran Sol.

Uno de los principales problemas en el aspecto económico es la falta de fuentes de empleo directo lo cual ha incurrido en las grandes corrientes de migración generadas a partir de noviembre de 1996; de acuerdo al último censo de población y vivienda realizado en el año 2010 124 personas distribuidas en hombres y mujeres salieron de sus lugares de residencia en el cantón, tal como figura en la tabla 1.6. De acuerdo al PDOT del cantón y el censo realizado por el INEC, en el año 2010, 4.068 individuos declararon haber nacido en Guachapala de los cuales el 52,3% migraron a otras ciudades y cantones y únicamente el porcentaje restante habita en el territorio actualmente; del 52,3%, 93 personas de entre 20 y 40 años emigraron a sitios fuera del territorio nacional de los cuáles el 75,3% viven en EE.UU y el 7,5% restante vive en España; en lo referente a los motivos de los procesos migratorios se obtuvo que el 77% migraron por motivos de trabajo, el 11% por motivos de reencuentros familiares, y únicamente el 3% lo realizaron por estudios.

**TABLA 1.6 Porcentaje de nativos y residentes del cantón Guachapala**

Cantón	Nativos		Residentes		Migrantes	
	POB	%	POB	%	POB	%
Guachapala	4608	100	2195	47,63	2413	52,37

Fuente: Elaborado por la autora a partir de los datos obtenidos del Censo de Población y Vivienda realizado por el INEC en el año 2010.

El Gobierno Autónomo de Guachapala de acuerdo a los resultados promulgados en su informe de gestión del período 2009 – 2014, cuenta con un índice de 81,47% de sostenibilidad financiera lo cual indica que la gestión administrativa ha sido eficiente en vista de que sus ingresos superan sus egresos, en lo referente a su autosuficiencia financiera el GAD cuenta con un índice de 13,37%, lo cual es un índice muy bajo que indica que la autonomía del GAD en relación a los ingresos que genera no es suficiente para los proyectos que plantea por cuanto presenta un alto grado de dependencia del Gobierno Central.

Con base al informe de liquidación del presupuesto municipal del cantón Guachapala, año 2014 elaborado por la unidad de planificación y presupuesto del GAD Municipal, el índice de inversión en relación a las transferencias monetarias recibidas fue del 100% lo cual indica que la institución en el período del 2014 invirtió la totalidad de ingresos recibidos lo cual a su vez demuestra una ejecución eficaz del presupuesto municipal.

Las organizaciones que se encargan de otorgar créditos a los pequeños y medianos productores son las cooperativas de ahorro y crédito tales como Jardín Azuayo, Cooperativa de Ahorro y Crédito Guachapala y el Banco Nacional de Fomento, los cuales juntos cubren el 85% de la demanda total del mercado; el cantón cuenta también con fondos de cajas comunales, que constituyen reservas monetarias compuestas por



capitales de un número específico de socios que aportan de forma voluntaria con la finalidad de otorgar crédito a sus miembros.

De acuerdo al PDOT del cantón Guachapala del año 2012 la Cooperativa de Ahorro y Crédito Guachapala otorga créditos a corto y largo plazo de los cuales el 35% se destinan para el apoyo al sector productivo de la población, el 25% se destina para apoyar a los créditos de vivienda, 13% destinado para el comercio, 14% para créditos de consumo 9% para emergencias propias de los socios y por ultimo también cuenta con un porcentaje para préstamos estudiantiles correspondiente al 9% de su capital.

De acuerdo a los datos proporcionados por la Cooperativa de Ahorro y Crédito Guachapala el monto de ahorro promedio oscila entre los 180 y 200 dólares americanos; los créditos que esta entidad ofrece principalmente son financiamientos para: vivienda, educación, comercio, consumo, educación y actividades productivas.

De acuerdo a los catastros mineros de la Agencia de Regulación y Control Minero del Ecuador (ARCOM) en Guachapala existen seis tipos de actividades mineras, todas se encuentran en su fase de explotación ocupando un terreno de 101 hectáreas todas estas están orientadas a la minería no metálica la cual consiste en la extracción de minerales de diversas categorías que luego de procesos de transformación, se convierten en productos utilizados para actividades industriales y agrícolas debido a sus propiedades físicas y/o químicas. En el caso de las mineras ubicadas en Guachapala todos los materiales que se obtienen a partir de estas, son utilizados en construcciones y mejoramiento de las vías.

Este tipo de minería genera impactos ambientales que varían desde el aumento en la generación de residuos, daños a las capas superficiales naturales de la tierra, hasta daños a la flora y fauna de la zona provocada por la afección a los sistemas acuíferos generados por las partículas emitidas debido a las actividades extractivas; las cuales a su vez perjudican la agricultura erosionando y esterilizando las superficies de cultivo.



Cabe mencionar que en la actualidad la única mina en funcionamiento en el territorio es la de Araña Huayco ubicada en el sector de la comunidad de Sacre, esto se debe a que las minas restantes se encuentran en un área que ha sido altamente afectada por el embalse de la represa Mazar por lo que la incidencia de esta actividad en la población económicamente activa (PEA) del cantón no es muy significativa. De acuerdo a los datos del INEC al año 2013 la minera Araña Huayco generó únicamente 4 plazas de empleo directo incurriendo en tan sólo el 0,3% del PEA de Guachapala.

Los modelos culturales a seguir en general en el cantón, son similares a todos los patrones adoptados en gran parte de los cantones orientales desde Guachapala hasta Sevilla de Oro, de manera general la población de estos territorios está conformada por grupos de individuos de origen mestizo con formas de vida históricamente ligadas a actividades agrícolas en las zonas rurales, se identifican también por ser una población con una significativa tradición de migraciones debido a su ubicación en una zona de transición entre la Sierra y el Oriente ecuatoriano.

El principal referente de los valores socio-culturales del cantón está constituido por su religiosidad popular, la cual puede distinguirse principalmente por la presencia del Santuario el “Señor de Andacocha” que, a través del tiempo se ha convertido en un centro de veneración y que ha sobrepasado los límites cantonales llegando a ser de gran importancia, provocando grandes migraciones a nivel nacional e internacional. Los valores socio – culturales de los pobladores de Guachapala se constituyen también por la relación que mantienen con la tierra y el agro así como en su cooperación en mingas comunitarias que destacan su organización social y la celebración de sus fiestas religiosas en las que sobresalen su gastronomía y danzas tradicionales; es importante destacar algunos valores tangibles que aún pueden ser apreciados en ciertos pobladores del cantón, tales como su vestimenta, viviendas tradicionales construidas en bahareque, tapial y piedra teja; Guachapala al igual que varios de los cantones de la provincia del Azuay es un territorio que se destaca por los saberes ancestrales de sus



habitantes dentro de los que sobresalen sus conocimientos ancestrales en medicina natural, y el uso de las fases lunares para las labores agrícolas y pecuarias.

Las festividades que se distinguen por su importancia en el territorio son principalmente de tipo religioso dentro de las cuales sobresalen las fiestas del “Señor de Guachapala”, la “Virgen del Perpetuo Socorro”, “María Auxiliadora”, “Santa Teresita”, “San Pedro” y “San Vicente”, todas y cada una celebradas en diferentes caseríos con diversos tipos de actividades y elementos adoratorios; se destaca también las fiestas de cantonización celebradas cada año en la cabecera cantonal el último día del mes de enero.

De acuerdo al Plan de Ordenamiento Territorial de Guachapala del año 2012, el cantón cuenta con siete atractivos turísticos de diferente rango y categoría, dotados de una serie de características llamativas pero carentes de una correcta planificación que les permita constituirse en la base de la elaboración de productos turísticos del territorio.

De manera general estos atractivos se clasifican en tres: de tipo cultural–religioso, uno de tipo recreativo y tres de categoría natural.

La planta turística del cantón está compuesta por una compañía de transporte, un centro de alojamiento de categoría media y tres establecimientos dedicados a la prestación de servicios de alimentos y bebidas que abarcan principalmente comida de tipo tradicional y que en el período del 13 al 16 de septiembre, durante las peregrinaciones debido a la fiestas del Señor de Andacocha resultan insuficientes en relación a la cantidad de visitantes que recibe el territorio -se estima alrededor de 20000 turistas- no obstante cabe destacar que en las fiestas del cantón a las afueras de la Iglesia del Señor de Andacocha se pueden encontrar aproximadamente sesenta puestos de comida tradicional y comida rápida para servir a los devotos, así como también siete puestos de artesanías de expositores de Otavalo y Cañar.

Dentro de las potencialidades de turismo, sobresale el turismo cultural con un porcentaje del 30%, y el turismo de aventura con un 20%, el porcentaje restante se fracciona en turismo científico, deportivo, alternativo, recreacional y de naturaleza con



un porcentaje del 10% cada uno. Cabe destacar que a pesar de la presencia de minas y actividades de manufactura del cantón, de acuerdo al estudio de turismo potencial realizado por las autoridades del mismo, el territorio no cuenta con las aptitudes necesarias para desarrollar el turismo de negocios.

De acuerdo al estudio del turismo realizado por el equipo consultor del PDOT del año 2012 del cantón, el visitante de Guachapala llega principalmente por motivos de tipo religioso, razón por la cual la oferta debería orientarse de manera principal al desarrollo y rehabilitación de los atractivos de tipo cultural más no recreacional tal como lo plantean en la actualidad las autoridades del gobierno municipal.

Guachapala no cuenta con reservas naturales, vegetación o bosques protectores en su territorio, sin embargo cabe destacar la presencia del Bosque Protector Aguarongo en el cantón Gualaceo, el cual se establece en el 2013 como el área protegida de mayor importancia cercana al cantón.

Para finalizar dentro de la identificación de riesgos, amenazas y vulnerabilidad, se destaca la presencia de plantaciones florícolas y canteras de áridos, que son las industrias generadoras de partículas que permanecen suspendidas en el aire de manera constante, ya sea por elementos agroquímicos o el uso de maquinarias, no obstante dicha acción no produce mayores impactos en el medio.

En lo referente al parque automotor del cantón este no posee mayor incidencia en el territorio, puesto que las emisiones generadas por los vehículos son de traslado interprovincial o cantonal, no generan grandes impactos en la calidad de aire.



PLAN DE DESARROLLO TURÍSTICO DE GUACHAPALA

Diagnóstico Legal

Sistema Político Institucional y Participación Ciudadana



Presenta un estudio de la estructura y sistema administrativo del GAD Municipal, así como también analiza el marco legal vigente en el territorio el cual es vital para el correcto funcionamiento y desarrollo del cantón.

Guachapala
encanto y tradición



DIAGNÓSTICO LEGAL

El 20 de octubre del 2008 entra en vigencia la nueva Constitución de la República del Ecuador, en la cual los Gobiernos Autónomos Descentralizados y los municipios sufren importantes variaciones dentro de su gestión, estos se dan a través de un proceso de transición, en el que luego de institucionalizarse el nuevo estado de derecho constitucional, se crea un marco legal de protección ciudadana, a través del que se garantiza el respeto hacia los derechos de los ciudadanos que han sido establecidos en la constitución y que hacen referencia de manera principal a las cláusulas del buen vivir, que estipulan el derecho de todo ciudadano a llevar una vida de manera digna. Asimismo dentro de este marco legal, se establecen los derechos de los ciudadanos al acceso a bienes y servicios de orden público y se instituyen también los principios de regulación y planificación como lo es la instauración del sistema nacional descentralizado de planificación participativa y la obligación de que todo proyecto que sea subvencionado por el estado deberá crear un plan de desarrollo estructurado en base a un plazo determinado para ser evaluado, objetivos y metas; el marco legal a su vez otorga a los Gobiernos Autónomos Descentralizados las competencias que abarcará su gestión, dentro de las que se establece el control del crecimiento urbano, conservación, uso y manejo sustentable de ecosistemas frágiles y recursos hídricos y a su vez pone en vigencia las leyes que reglamentarán estos organismos tales como el Código Orgánico de Organización Territorial y el Código de Planificación y Finanzas Públicas, lo cual implica la restricción de toda actividad que pueda afectar a los diversos sistemas de vida a nivel nacional y/o atente contra los derechos de los ciudadanos.

La constitución toma a la planificación como eje fundamental para el desarrollo sustentable de los pueblos, así como también indica que es de vital importancia para la redistribución de los recursos, riqueza, erradicación de la pobreza y el buen vivir, establece también que la participación ciudadana es trascendental en la planificación y control social.



Dentro del Plan Nacional del Buen Vivir (PNBV) 2013 -2017, en la sección quinta “Planificamos el Futuro” se realiza un análisis acerca de la proyección a largo plazo, en donde se habla sobre la forma en la cual se debe examinar y planear a futuro la economía, basándose en una matriz productiva respetuosa y solidaria entre economía sociedad y naturaleza. Además trata también sobre los cambios en la dinámica productiva, y la economía diversificada para financiar la emergencia de una nueva configuración socioeconómica, sostenible y sustentable. Esto puede ser aplicado al cantón en cuanto a su principal actividad económica y comercial que es la agricultura, que constituye la principal fuente de ingresos y sustento del cantón, así como una de las principales a nivel de toda la provincia del Azuay.

Por otro lado, en la sección 5.1.3 de sustentabilidad ambiental incluida dentro de la sección cinco “Planificamos el Futuro” del PNBV 2013 -2017, se trata sobre la reducción en los procesos extractivos dañinos, e implementación de nuevas industrias no contaminantes, lo que podría ser aplicado en el ámbito minero, específicamente en la zona de extracción de materiales de construcción Araña Huayco, ya que de acuerdo al análisis realizado por el equipo consultor para la elaboración del PDOT en el año 2012, se deduce que este sector es el único contaminante debido a la producción de partículas que genera las cuales permanecen suspendidas en el aire de manera constante, ya sea por elementos agroquímicos o el uso de maquinarias y ello recae en un proceso de contaminación del ambiente y el sistema hidrológico.

Otra sección importante del PNBV 2013 -2017, es la de oferta de bienes y servicios, en donde se especifica acerca de aquellos sectores industriales y de servicios que proporcionalmente ayudan al incremento del producto interno bruto (PIB), y es justamente donde se incluirían al sector turístico del cantón Guachapala, el cual cuenta con una amplia oferta que necesita ser mejorada e implementada mediante mejores prácticas, así como capacitación y motivación enfocada en mejorar al sector turístico.

Asimismo en el objetivo ocho del Plan Nacional del Buen Vivir, se trata la consolidación del sistema económico, social y solidario de forma sostenible, que a pesar de ser un



tema muy extenso, se ha centrado la atención en lo referente a inclusión económica y social; en el PNBV indica: “La nueva concepción permitirá... la inclusión económica y social de millones de personas, la transformación del modo de producción de los países del sur.” (Internet, Manual del Plan Nacional del Buen Vivir, p.248. Acceso: 30 Septiembre 2015). Esto aplicaría al territorio en el propósito de crear más fuentes de empleo y mejoras a las condiciones ya existentes al incluir los diversos recursos que posee el cantón y que pueden formar parte del sector productivo dentro del sector turístico. Lo que se pretende pues con la implementación de esta propuesta, idear puestos de trabajo y capacitación necesaria para la inclusión de los pobladores de Guachapala dentro de la actividad turística que se llevará a cabo. Estas capacitaciones y plazas de trabajo, se enfocan también en garantizar el trabajo digno en todas sus formas, el derecho a un trabajo remunerado y estabilidad en el trabajo y seguridad social, puntos que son ampliados y tratados en el objetivo 9 del PNBV.

Asimismo el Código Orgánico de Organización Territorial, Autonomía y Descentralización (COOTAD) y el Código Orgánico de Planificación y Finanzas Públicas (COPFP) definen la tendencia y magnitud de los planes de desarrollo y ordenamiento territorial fundamentales dentro de la planificación de los territorios a nivel nacional, el COOTAD en su artículo 295 establece la importancia de la participación ciudadana en la planificación de las actividades públicas a largo plazo, por otro lado el COPFP en su artículo 296 define las características claves del ordenamiento territorial estableciéndolo como el conjunto de políticas que permiten un correcto desarrollo y está fundamentado en la aceptación de la diversidad cultural orientándose a mejorar la calidad de vida de la población, conceptualiza también en sus artículos 41 y 43 los planes de desarrollo y ordenamiento territorial, definiéndolos como las herramientas que permiten la toma de decisiones estratégicas y establecimiento de programas a largo plazo.

La constitución establece la formación de Consejos de Planificación, definiéndolos como mecanismos constitucionales para la participación ciudadana los cuales tienen la



potestad de intervenir en el establecimiento de lineamientos estratégicos que canalizan el desarrollo local, el COPFP en sus artículos 28 y 29 en donde define la conformación y funciones de los GADs determina la necesaria participación de un individuo del consejo de planificación brindándole la autonomía para participar en los procesos de formulación de planes estratégicos en el desarrollo territorial.

En lo referente a planes, programas y proyectos establecidos en el territorio cuentan con un plan operativo anual publicado en el año 2014, plan de desarrollo institucional publicado también en el año 2014, asimismo cuentan también con un Plan de Desarrollo y Ordenamiento Territorial del cual se publicó su última actualización en el año 2012, y por último, actualmente el GAD Municipal se encuentra elaborando un plan de desarrollo turístico, para el cual se han establecido bases y lineamientos a partir de los resultados obtenidos en el PDOT del año 2012, no obstante, de acuerdo a las conversaciones mantenidas con el alcalde, Ing. Raúl Delgado, durante la elaboración del proyecto, Guachapala no cuenta aún con el capital humano, físico y/o financiero para poner en marcha la elaboración del plan, motivo por el cual aún no se ha establecido una fecha en la cual se termine de elaborar el documento formal.

Cuenta también con varias ordenanzas a nivel cantonal en el ámbito ambiental, socio cultural, político institucional y lo referente a asentamientos humanos (Ver Tabla 1.7); dichas ordenanzas están destinadas a mejorar el desarrollo ambiental, cultural y turístico del cantón así como también mejorar los servicios de agua potable, manejo de residuos y usos de los suelos.



TABLA 1.7 Marco normativo legal que rige al cantón Guachapala a agosto del 2015

Ámbito	Marco Normativo	Alcance	Impacto en la gestión del territorio
Ambiental	Ordenanza de Creación de la Unidad de Gestión Ambiental	Desarrollo de los ejes ambientales y productivos del desarrollo local cantonal.	Institucionalidad publica con normativa de gestión y operación en los temas ambientales del cantón.
	Ordenanza que regula las festividades y acciones deportivas y culturales.	Desarrollo cultural del cantón.	Identidad local fortalecida.
Socio Cultural	Ordenanza de administración y uso del parque acuático municipal de guachapala	Uso del parque acuático de Guachapala.	Manejo adecuado del recurso asignado.
Asentamientos Humanos	Ordenanza de control y uso del suelo del canton Guachapala	Uso de suelo.	Ordenamiento territorial.



Político Institucional	Ordenanza del plan de ordenamiento territorial urbanístico del Cantón Guachapala y de las principales comunidades	Ordenamiento urbano.	Ordenamiento territorial urbano del territorio urbano.
	Ordenanza de constitución de la Empresa Pública Municipal Mancomunada de Aseo Integral de los cantones Gualaceo, Chordeleg, Guachapala y El Pan.	Manejo de los residuos sólidos.	Saneamiento ambiental de las comunidades y centros urbanos.
	Ordenanza de Agua Potable de costos y mantenimiento	Servicios de agua potable.	Saneamiento ambiental.
	Ordenanza de Participación Ciudadana en proceso de reforma	Sistema de participación.	Gobernabilidad democrática del territorio.

Fuente: Elaborado por la autora a partir de los datos obtenidos de la Gaceta Municipal III del Gobierno Autónomo Descentralizado de Guachapala.



El marco normativo vigente en el cantón, estipula únicamente dos ordenanzas relacionadas al tema turístico y cultural. La primera regula las festividades, actividades deportivas y culturales del cantón y establece la creación de un comité para la regularización y control de tales eventos; en el segundo caso se trata de una ordenanza municipal creada para el establecimiento de la administración, control y mantenimiento del Parque Acuático del cantón, inaugurado en septiembre del año 2011.



PLAN DE DESARROLLO TURÍSTICO DE GUACHAPALA

Diagnóstico Turístico

Oferta y Demanda Turística

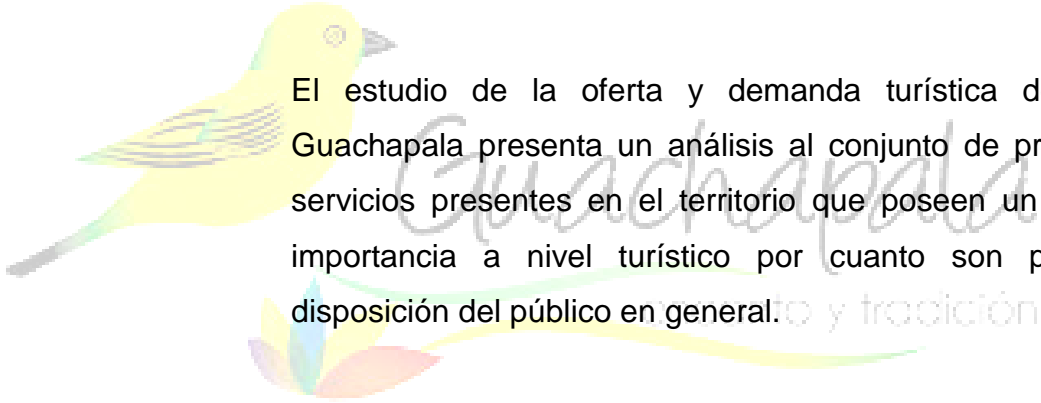

El estudio de la oferta y demanda turística del cantón Guachapala presenta un análisis al conjunto de productos y servicios presentes en el territorio que poseen un grado de importancia a nivel turístico por cuanto son puestos a disposición del público en general.



El cantón Guachapala se constituye como una zona de paso, que a través de los años sobresale por sus obras de progreso y desarrollo; su historia inicia con los antiguos pobladores de la región austro quiénes fueron los que catalogaron al cantón como un sitio pintoresco destinado al descanso; con el pasar del tiempo el territorio ha instaurado diversos programas que hoy en día resultan atractivos para los habitantes de regiones aledañas, y son a su vez motivo de visita a la zona.

Los atractivos de Guachapala se ubican dentro de las categorías de lo cultural, religioso y lo natural; los cuáles a su vez son complementados con la calidez y amabilidad de sus pobladores, sus festividades llamativas y su gastronomía local.

ANÁLISIS DE LA OFERTA

De acuerdo al PDOT del cantón elaborado en el año 2012 en Guachapala existen diferentes lugares turísticos de distinto rango y jerarquía de los cuales se ha identificado un total de tres atractivos de tipo religioso constituidos por las iglesias de Sacre, el Santuario de Andacocha y la Iglesia La Inmaculada, tres de tipo natural representados por el camino antiguo a Monjas, Huertos la Macarena y el Mirador Las Juntas y uno de tipo recreacional figurado por el parque acuático (Ver Tabla 1.8), cada atractivo ofrece a los visitantes diferentes productos y servicios con el fin de satisfacerlo y que se pueden adquirir en un rango de precios aceptable.

A continuación se presenta un cuadro de resumen de los datos relevantes de cada recurso obtenidos a partir del inventario de atractivos turísticos realizado en el cantón bajo la metodología de inventario del Ministerio de Turismo del Ecuador (MINTUR) y el Centro Interamericano de Capacitación Turística (CICATUR), ver Anexo 1. El tipo y forma de fichas de inventario que se aplicó fue tomado del formato publicado por el CICATUR en coordinación con la Organización de Estados Americanos (OEA) en 1987.



TABLA 1.8 Atractivos del cantón Guachapala

Nombre	Tipo	Ubicación	Servicios	Uso Potencial
Iglesia Sacre	Cultural/ Religioso	A 4,5 km del centro cantonal de Guachapala.	<ul style="list-style-type: none"> • Visita. • Toma de fotografías. 	T. Cultural T. Religioso
Iglesia ubicada en la cabecera cantonal		Centro cantonal de Guachapala.		
Santuario de Andacocha		A 4 km del centro cantonal de Guachapala.	<ul style="list-style-type: none"> • Visita. • Toma de fotografías. • Alimentos y bebidas. • Venta de artesanías. 	
Camino Antiguo a Monjas	Natural	A 900 mts. Del centro cantonal de Guachapala.	<ul style="list-style-type: none"> • Caminatas. • Toma de fotografías. 	T. de Aventura Senderismo
Huertos La Macarena		A 700 mts. del centro cantonal de Guachapala.		<ul style="list-style-type: none"> • Observación de flora.
Mirador Las Juntas		A 12,1 km del centro cantonal de Guachapala.		T. de aventura Senderismo T. de eventos deportivos



Parque Acuático	Recreacional	Centro cantonal.	<ul style="list-style-type: none"> • Piscinas y toboganes con olas artificiales. 	T. Recreacional
------------------------	--------------	------------------	---	-----------------

Fuente: Inventario de atractivos turísticos del cantón Guachapala, septiembre 2015.

Elaboración: Estefanía Zúñiga

La planta turística está conformada por una compañía de transporte, un centro de alojamiento y tres establecimientos dedicados a la prestación de servicios de alimentos y bebidas (Ver Tabla 1.9) los cuales, en el período del 13 al 16 de septiembre, durante las peregrinaciones debido a la fiestas del Señor de Andacocha, resultan insuficientes en relación a la cantidad de visitantes que recibe el territorio la cual se estima alrededor de 20000 turistas.

TABLA 1.8 Prestadores de servicios turísticos del cantón Guachapala

CATASTRO DE SERVICIOS TURÍSTICOS DEL CANTÓN GUACHAPALA		
#	Tipo de servicio	Nombre
1	Transporte	Cooperativa de camionetas de Guachapala.
1	Hospedaje	Hotel Eclipse
4	Alimentación	<ul style="list-style-type: none"> • Restaurante La Delicia • Restaurante Turístico • Restaurante las 4 esquinas • Patio de comidas del centro cantonal

Fuente: Elaborado por la autora a partir de los datos obtenidos del PDOT del año 2012



La infraestructura turística en Guachapala está determinada en primer lugar por sus vías de acceso, estas se encuentran en buen estado, poseen señalética a lo largo de todo el trayecto, una capa asfáltica que rodea la zona urbana y por tanto bordea a los atractivos principales. En segundo plano cabe destacar que de acuerdo a los datos obtenidos del INEC y su censo del año 2010 las zonas donde se ubican los atractivos del cantón cuentan con una cobertura del 90% de servicios básicos que abarcan las prestaciones de luz, agua, teléfono, alcantarillado, recolección de residuos y servicio de internet; asimismo forma parte de la infraestructura turística los servicios de salud conformados por un centro de salud y un dispensario médico; en lo referente a seguridad Guachapala no cuenta con unidades de guardia ciudadana y/o policía turística, sin embargo el cantón si dispone de una unidad de policía comunitaria la cual cuenta con cuatro policías y un patrullero.

De acuerdo a datos obtenidos del PDOT de Guachapala del año 2012, la tendencia por los tipos de turismo se distribuye de la siguiente manera:



Figura 1.9 Turismo Potencial del cantón Guachapala

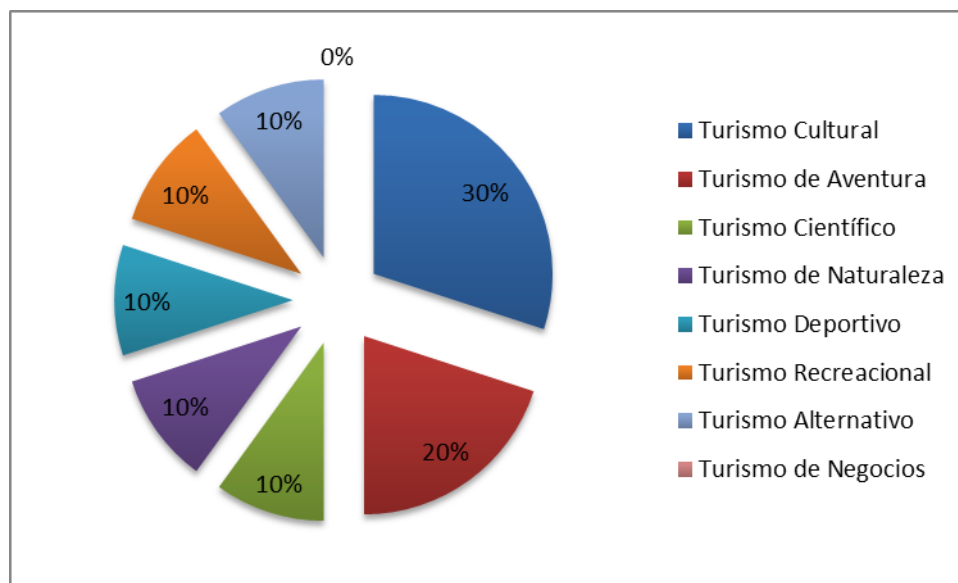

Fuente: Elaborado por la autora a partir de los datos obtenidos del PDOT del año 2012

Se puede distinguir claramente que los tipos de turismo en Guachapala son diversos, presentando una gama amplia para acoger a todo tipo de turista; como se puede notar existe una tendencia mayor hacia el turismo de tipo cultural lo cual se debe principalmente al Santuario del Señor de Andacocha; el turismo de aventura también toma fuerza y cabe destacar la tendencia al crecimiento que actualmente posee el sector del turismo de tipo recreacional.

De la oferta variada del cantón el equipo consultor para la elaboración del PDOT del año 2012, toma cinco variedades con mayor potencial para el desarrollo turístico del cantón, en un primer plano se destaca al turismo cultural en el que se observa un perfil de turista que se interesa por el intercambio cultural; en este segmento el principal referente es el turismo religioso debido a la devoción de los fieles que congrega gran



cantidad de peregrinos y genera a su vez la oferta de otras actividades y servicios tales como alimentos y bebidas, transporte, ferias, etc; así mismo el turismo de aventura se ubica entre las tendencias de los futuros turistas esto es debido a la topografía que posee el cantón lo cual lo hace apto para desarrollar actividades de senderismo y excursión; a continuación se destaca el turismo de tipo recreacional el cual se ve representado en su totalidad por la presencia del parque acuático; se destaca también al turismo de tipo científico debido a la presencia del Jardín Botánico La Macarena que alberga diversas especies de flora correspondientes a la zona austral del país; finalmente es necesario destacar la presencia de atractivos para el desarrollo de turismo de naturaleza el cual resulta ser potencial para el cantón debido a las nuevas corrientes de turismo que tienden a enfocarse en sitios naturales con potencial para desarrollar actividades sostenibles que no perjudiquen al medio ambiente.

ANÁLISIS DE LA DEMANDA

La demanda turística de Guachapala no ha sido analizada de manera formal por ninguna institución anteriormente y, considerando que el departamento de turismo del cantón es de reciente creación no se cuenta con datos específicos sobre la oferta y la demanda.

Para la caracterización de la demanda se utilizó un trabajo de campo basado en entrevistas y encuestas realizadas a las autoridades del GAD Municipal, equipo administrativo del parque acuático, vendedores de comida típica y artesanías en el sector de Andacocha y patio de comidas así como también a turistas y excursionistas que acuden principalmente al Parque Acuático, al Jardín Botánico y a la Iglesia del Señor de Andacocha, lo que a su vez permitió determinar gustos y preferencias del mercado actual; se tomó como referencia también los datos obtenidos del PDOT del año 2012 en donde se establece que el movimiento por turismo en el cantón inicia en 1957 a raíz de una corriente religiosa dirigida a la adoración del Señor de Guachapala, años más tarde esta oferta netamente cultural del cantón se fue complementando con



la creación y estudio de otros atractivos de diferente rango y categoría con potencial para atraer un mayor número de visitas e ingresos a la región.

Las características antes mencionadas, determinan que el análisis a ser utilizado corresponda a un estudio de tipo cualitativo, en el cual la estrategia de investigación de acuerdo a varios autores para que la subjetividad pueda ser ubicada y registrada, no requiere de una precisión inicial de lo que se va comprender; por ello, ha sido decisión del autor realizar el análisis muestral no probabilístico, es decir se escogió a los actores más representativos de la localidad con la finalidad de indagar sus percepciones sobre la realidad turística de Guachapala mediante entrevistas semi-estructuradas, así como también se creyó pertinente encuestar a los turistas y excursionistas que acuden principalmente los fines de semana.

Como punto de partida se tomaron los datos del PDOT del año 2012 el cual determina que, en el cantón Guachapala se recibió aproximadamente un total de 2400 turistas en el período comprendido entre el 01 y 30 de septiembre por motivo de peregrinaciones religiosas al señor de Andacocha y visitas al parque acuático; sin embargo, de acuerdo a datos obtenidos del departamento de turismo del cantón y su director, Ing. Martin Morocho esta cifra no es representativa, pues se trata de una festividad que acoge principalmente a peregrinos; a lo largo del año normalmente se registran un aproximado de 500 visitas mensuales.

De acuerdo al cronograma pre establecido para el proyecto, en el período del 03 de octubre al 14 de noviembre del 2015 se llevó a cabo el estudio de campo en el cual se aplicaron un total de 50 entrevistas y 50 encuestas debido a que se evidenció que del total de excursionistas que reportó el GAD un 70% son moradores del cantón y no son objeto del estudio; asimismo se evidenció que las visitas se efectúan únicamente los fines de semana esto es debido a que el parque acuático se abre al público los días sábados y domingos; cabe destacar que en el período en que se realizaron las encuestas en los días 16, 23 y 24 de octubre debido a las condiciones climáticas el



parque recibió únicamente un total de diez familias de los cantones aledaños, razón por la cual en tales fechas se aplicaron entrevistas a comerciantes y autoridades.

Para continuar, a partir del estudio de campo efectuado (Ver Anexo 3) se obtuvo como resultado que los turistas que en la actualidad visitan Guachapala son provenientes de las regiones cercanas principalmente de las ciudades de Cuenca, Paute y Gualaceo, y en menor cantidad de la provincia de Loja aunque, cabe destacar que en las festividades del Señor de Andacocha existen movilizaciones masivas desde diversos puntos a nivel nacional e internacional constituido principalmente por los migrantes, los turistas hacia el cantón viajan generalmente en grupos de dos a cinco personas formados por adultos de edades entre 25 y 65 años y niños de edades entre uno y nueve años, mantienen un consumo promedio de \$30 conformado principalmente por los gastos de traslado que fluctúan entre \$1,50 y \$9 , alimentación que varía en un rango de \$1 a \$2,50 e ingreso al parque que tiene un costo de tres dólares para adultos, y dos para niños; aplica tarifas preferenciales a los discapacitados y personas de la tercera edad para los cuales el parque tiene un costo de \$1,50 ; de manera general los grupos que visitan el cantón no pernoctan en la zona debido a la calidad de los servicios hoteleros por cuanto no se tiene información del gasto promedio por día que incluya el rubro por alojamiento el principal motivo por el cual los visitantes no pernoctan en la zona se debe a que los turistas en su mayoría son originarios de cantones aledaños por cuanto al finalizar el día retornan a su lugar habitual de residencia.

La competencia directa de Guachapala la componen los cantones de Paute, Gualaceo y Chordeleg por tratarse de una oferta bastante parecida en cuanto a su estructura, pero que difiere mucho en la calidad; la propuesta de estos sitios es variada puesto que poseen infraestructura completa y de mejor calidad a su vez está compuesta por su gastronomía reconocida a nivel nacional, y una variada gama de atractivos y servicios turísticos que llaman la atención no únicamente del turista nacional sino extranjero



El cantón Paute posee una oferta diversa caracterizada principalmente por su gastronomía en el sector de Dug Dug, en el cual se preparan platos de comida tradicional que llaman la atención del visitante, Paute al igual que Guachapala cuenta con ofertas en el sector cultura y de aventura a través de las cuales el turista puede experimentar desde la adrenalina de un parapente, hasta la religiosidad en la visita a la Virgen de Guadalupe en la parroquia de Dug Dug; asimismo la oferta del cantón Gualaceo es aún más extensa destacándose al igual por su gastronomía expuesta en el Mercado Municipal y la venta de zapatos a lo largo de las calles que circundan el centro histórico además, cuenta también con vestigios arqueológicos, un parque acuático, un centro comercial, y áreas verdes alrededor del río Santa Bárbara en donde se puede disfrutar de un día de campo; Gualaceo de la misma forma que Guachapala cuenta con atractivos de tipo cultural y de esparcimiento la diferencia radica en la calidad de los mismos, por último la oferta turística de Chordeleg se centra principalmente en el turismo de compras y turismo cultural, debido a que en esta zona se asientan los joyeros que trabajan en filigrana diferentes piezas que comercializan dentro y fuera de su territorio, en lo referente al turismo cultural Chordeleg al igual Guachapala cuenta con una iglesia en su centro cantonal que está abierta a las visitas del público en general.



PLAN DE DESARROLLO TURÍSTICO DE GUACHAPALA

Matrices F.O.D.A

Análisis de fortalezas, oportunidades, debilidades y amenazas

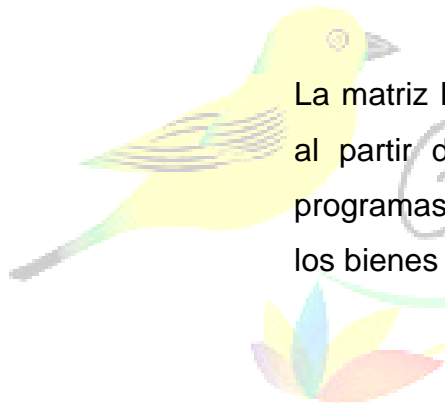

La matriz FODA permite el análisis situacional de un territorio al partir del cual se establecen lineamientos para planes, programas y proyectos a seguir con la finalidad de potenciar los bienes y servicios que posee y puede ofertar el cantón.

Guachapala
encanto y tradición



TABLA 1.9 Matriz FODA del cantón Guachapala

Fortalezas	Oportunidades
<p>F1 Disposición de las autoridades cantonales y pobladores para la elaboración de proyectos sostenibles que permitan la rehabilitación, de áreas verdes en el cantón.</p> <p>F2 Existencia de atractivos culturales de gran valor a nivel nacional que han recibido la denominación de Patrimonio Cultural Nacional.</p> <p>F3 Existencia de balnearios que permiten actividades de esparcimiento.</p> <p>F4 Disposición de los habitantes para cooperar en mingas de limpieza y mejora del paisaje.</p> <p>F5 Alto nivel de liderazgo por parte de las autoridades municipales</p> <p>F6 Sistema político institucional bien definido y estructurado.</p>	<p>O1 Apoyo e interés del Gobierno Municipal en emprender proyectos turísticos relacionados con el medio ambiente.</p> <p>O2 Implementación de programas para desarrollo e intercambio cultural por parte del GAD Municipal.</p> <p>O3 El GAD Municipal destina fondos orientados al desarrollo de proyectos que fomenten actividades recreacionales.</p> <p>O4 Cuenta con vías de acceso y servicios básicos en buen estado.</p> <p>O5 Cercanía con los centros urbanos de mayor importancia en la provincia.</p> <p>O6 Crecimiento de la afluencia de turistas hacia el cantón debido a la presencia del parque acuático.</p>
Debilidades	Amenazas
<p>D1 Pérdida parcial de la diversidad vegetal debido a la introducción de especies.</p> <p>D2 Falta de vinculación de los pobladores de la zona con los eventos de tipo cultural.</p> <p>D3 Bajo nivel de interés por parte de los moradores en realizar actividades de recreación y esparcimiento al aire libre, puesto que prefieren trasladarse a otros cantones para hacerlo.</p> <p>D4 Falta de planta turística y personal capacitado en el ámbito turístico.</p> <p>D5 No se cuenta con un plan de marketing para la correcta promoción del cantón.</p> <p>D6 Gestión de la actividad turística se instituye recientemente en el cantón.</p>	<p>A1 Destrucción de bienes e infraestructura a causa de fenómenos naturales.</p> <p>A2 Los cantones aledaños poseen oferta similar de mejor calidad.</p> <p>A3 Plagas y enfermedades.</p> <p>A4 Crisis económica a nivel mundial.</p> <p>A5 Factores climáticos que afectan las actividades productivas del cantón.</p> <p>A6 Transición de autoridades locales y cambios de períodos políticos.</p>

Elaboración: Estefanía Zúñiga



TABLA 1.10 Matriz FODA cruzado del cantón Guachapala. F1, F2, D1 Y D2 en comparación con O1, O2, A1 Y A2.

ANÁLISIS INTERNO		FORTALEZAS		DEBILIDADES	
		F1	F2	D1	D2
ANÁLISIS EXTERNO		Disposición de las autoridades cantonales y pobladores para la elaboración de proyectos sostenibles que permitan la rehabilitación de áreas verdes en el cantón.	Existencia de atractivos culturales de gran valor a nivel nacional que han recibido la denominación de patrimonio cultural nacional.	Pérdida parcial de la diversidad vegetal debido a la introducción de especies.	Falta de vinculación de los pobladores de la zona con los eventos de tipo cultural.
OPORTUNIDADES	Apoyo e interés del Gobierno Municipal en emprender proyectos turísticos relacionados con el medio ambiente.	2	0	2	0
	Crisis económica a nivel mundial.	1	1	0	0
AMENAZAS	Destrucción de bienes e infraestructura a causa de fenómenos naturales.	2	2	2	0
	Plagas y enfermedades.	2	1	1	1

Elaboración: Estefanía Zúñiga



TABLA 1.11 Matriz FODA cruzado del cantón Guachapala F3, F4, D3 Y D4 en comparación con O3, O4, A3 Y A4.

		FORTALEZAS		DEBILIDADES	
ANÁLISIS INTERNO ANÁLISIS EXTERNO		Existencia de balnearios que permiten actividades de esparcimiento.	Disposición de los habitantes en cooperar en mingas de limpieza y mejora del paisaje.	Bajo nivel de interés por parte de los moradores en realizar actividades de recreación y esparcimiento al aire libre puesto que prefieren trasladarse a otros cantones para tales fines.	Falta de planta turística y personal capacitado en el ámbito turístico.
OPORTUNIDADES	El GAD Municipal destina fondos orientados al desarrollo de proyectos que fomenten actividades recreacionales.	2	2	2	2
	Cuenta con vías de acceso y servicios básicos en buen estado.	2	1	2	2
AMENAZAS	Implementación de programas para desarrollo e intercambio cultural por parte del GAD Municipal.	2	2	2	2
	Los cantones aledaños poseen oferta similar de mejor calidad.	2	2	2	2

Elaboración: Estefanía Zúñiga



TABLA 1.12 Matriz FODA cruzado del cantón Guachapala F5, F6, D5 Y D6 en comparación con O5, O6, A5 Y A6.

ANÁLISIS INTERNO		FORTALEZAS		DEBILIDADES	
		Alto nivel de liderazgo por parte de las autoridades municipales.	Sistema político institucional bien definido y estructurado	Gestión de la actividad turística se instituye recientemente en el cantón.	No se cuenta con un plan de marketing para la correcta promoción del cantón.
ANÁLISIS EXTERNO					
OPORTUNIDADES	Cercanía con los centros urbanos de mayor importancia en la provincia.	0	1	2	1
	Crecimiento de la afluencia de turistas hacia el cantón debido a la presencia del parque acuático.	2	2	2	2
AMENAZAS	Factores climáticos que afectan las actividades productivas del cantón.	0	0	2	0
	Transición de autoridades locales y cambios de períodos políticos.	2	2	2	2

Elaboración: Estefanía Zúñiga



El análisis de la matriz FODA cruzado tiene la finalidad de plantear programas y proyectos a partir de un resultado de la situación actual del cantón; se realiza a partir de una valoración de la relación existente fortalezas y oportunidades, debilidades y oportunidades, amenazas y fortalezas y debilidades y amenazas, siendo la relación de cero puntos cuando no existe vínculo entre los factores analizados, uno para una relación poco relevante y dos para una relación de gran importancia que debe ser tomada en cuenta para el análisis de proyecciones a futuro.

A continuación se presentan los resultados obtenidos:

TABLA 1.12 Resultados matriz FODA cruzado del cantón Guachapala			
	NOMENCLATURA	PUNTAJE	ALCANCE
Fortalezas y Oportunidades	FO	16	Fuertemente Reactivo
Fortalezas y Amenazas	FA	19	Débilmente Reactivo
Debilidades y Oportunidades	DO	17	Fuertemente Proactivo
Debilidades y Amenazas	DA	18	Débilmente Proactivo

Elaboración: Estefanía Zúñiga

El resultado FA, es un indicador de que el modelo de planificación a instaurarse en el cantón deberá aplicar una metodología orientada a la formulación de estrategias que permitan hacer uso de las fortalezas para hacer frente a las amenazas que enfrenta el territorio.



PLAN DE DESARROLLO TURÍSTICO DE GUACHAPALA

Planeación Estratégica: Lineamientos y directrices

ESTRATEGIAS DE INTERVENCIÓN – ANÁLISIS DEL PRODUCTO TURÍSTICO PROPUESTA TERRITORIAL

La planeación estratégica de un territorio es la proyección de aquello que se desea y se debe hacer para alcanzar un fin específico a corto mediano o largo plazo aprovechando al máximo los recursos de los cuales se dispone dentro de una zona geográfica específica. Parte del análisis de la situación real de una zona a través del cual se identifican los aspectos que requieren de una intervención directa para que puedan ser mejorados y usados en pro del desarrollo del territorio en estudio y la población que en el habita.



Las estrategias de intervención para el cantón Guachapala, período 2015, están basadas en el análisis de los resultados obtenidos a partir del FODA, aplicado a la gestión y recursos del cantón de los cuales se obtuvo:

Estrategia de intervención N° 1: Mejorar los atractivos existentes debido al tiempo, factores climáticos y acción antrópica.

Justificación: Seis de los siete atractivos que posee el cantón se encuentran en un estado deteriorado o en proceso de deterioro lo cual incurre en la calidad de la imagen, infraestructura y planta turística que el territorio presenta a los visitantes y es motivo de la baja afluencia de turistas a la zona.

Estrategia de intervención N° 2: Elaborar un plan de capacitación en servicio al cliente, dirigido a todos los propietarios y empleados de establecimientos que brinden o den apoyo al desarrollo de la actividad turística en la zona.

Justificación: Durante las entrevistas realizadas a los propietarios y empleados de negocios vinculados a la actividad turística en el territorio, estos declaran no haber recibido instrucción alguna que les permita conocer cuáles son las bases para brindar un servicio de calidad al cliente, lo cual a su vez también es motivo de la baja afluencia de turistas a la zona.

Estrategia de intervención N° 3: Mejorar la planta turística y sus instalaciones.

Justificación: A excepción de las instalaciones del Parque Acuático, los establecimientos que forman parte de la planta turística del cantón, se encuentran deteriorados y requieren de acciones de mejora que permitan a su vez restablecer la imagen del cantón.



Estrategia de intervención N° 4: Mejorar e implementar señalización adecuada en las vías y atractivos de cada cantón

Justificación: La señalización a lo largo del territorio es insuficiente y se encuentra en mal estado, es necesario que todo centro en donde se desarrollen actividades turísticas, se encuentre correctamente señalizado, a fin de orientar a los visitantes hacia los diferentes atractivos que posee el cantón, de modo tal que la demanda no se centre únicamente en determinado número de atractivos.

Estrategia de intervención N° 5: Elaborar el esquema de un plan de comercialización que permita al cantón darse a conocer a nivel nacional.

Justificación: Dos de los siete atractivos que posee el cantón han sido difundidos y son conocidos a nivel nacional, no obstante es necesario un plan de comercialización que le permita al territorio darse a conocer en su totalidad a los visitantes actuales y potenciales.

Estrategia de intervención N° 6: Elaborar un manual de buenas prácticas ambientales que permita al cantón mitigar los efectos de los impactos ambientales sobre la población, vegetación y actividades productivas de la región.

Justificación: Una de las amenazas que se puede apreciar en el cantón es la pérdida de vegetación y capacidad productiva del suelo, lo cual incurre en la disminución de plazas laborales y efectos migratorios; por otro lado las pequeñas comunidades del cantón presentan altos índices de enfermedades provocadas por malas condiciones de vida lo cual llama a las autoridades a generar programas de concientización sobre la importancia y necesidad de manejar buenas condiciones sanitarias en el lugar de residencia para evitar enfermedades y la propagación de las mismas.

Estrategia de intervención N° 7: Elaborar un proyecto de rehabilitación de áreas verdes.



Justificación: Las fortalezas del cantón indican la disponibilidad de las autoridades cantonales y sus pobladores para colaborar con proyectos que permitan rehabilitar las áreas verdes de la zona.

ANÁLISIS DEL PRODUCTO TURÍSTICO A NIVEL NACIONAL E INTERNACIONAL

En la actualidad Guachapala no es reconocido a nivel internacional, esto debido a la falta de promoción turística por parte de las autoridades que se encuentran frente a la administración de la zona quienes han centrado sus esfuerzos en la promoción interna del cantón antes que la expansión fuera de los límites nacionales; si hablamos de mercado internacional, actualmente en el cantón se puede decir que en su totalidad corresponde a inmigrantes de Estados Unidos y España que dejaron la zona hace varios años y regresan únicamente por devoción al Señor de los Milagros y se caracterizan por ser excursionistas, puesto que al ser visitantes del día únicamente se trasladan hacia el sector de Andacocha y regresan a los centros urbanos más cercanos para descansar y alimentarse.

En cuanto al mercado local de turistas que en la actualidad visitan Guachapala, estos son provenientes de otras provincias del Ecuador principalmente Azuay, Loja y Cañar y cantones aledaños como Paute, Gualaceo y Cuenca, mismos que son grupos de excursionistas que viajan a pasar el día en el parque acuático y visitar al Señor de Andacocha en su mayoría.

La afluencia de turistas tanto locales como extranjeros, revela a su vez la necesidad de un plan de comercialización que le permita a Guachapala difundir los recursos que posee su territorio; al momento el departamento de turismo tiene como aliado principal al Ministerio de Turismo que apoya a la difusión de información del territorio a través del uso de folletos y trípticos. Cabe destacar que a través de esta alianza con el ministerio Guachapala busca participar en diferentes actos que le permitan ser reconocidos a lo largo del Ecuador, no obstante es importante destacar que esta estrategia ha tenido un



impacto mínimo debido a que existen épocas en las cuales la afluencia de visitas es mínima para los principales atractivos, y nula para los atractivos secundarios.

PROPUESTA TERRITORIAL

De acuerdo al profesor Richard Butler autor de la teoría del ciclo de vida de un destino turístico, formulado a mediados de los ochenta, el análisis de un territorio en torno a esta teoría es de vital importancia en el estudio de la competitividad turística puesto que muestra la evolución de un destino en tiempo y en espacio, y permite identificar las etapas y las acciones de planificación y gestión que se debe tomar en cada punto específico del proceso, de tal manera que sea posible llevar acabo estrategias más específicas y detalladas que sirvan de soporte al momento de desarrollar un producto y posesionarlo en un mercado sea este local o internacional.

Asimismo el ciclo de vida de un destino turístico según Butler se compone de seis fases: exploración, implicación, desarrollo, crecimiento, consolidación y madurez; todas y cada una caracterizada por la evolución y cambios que sufren la oferta y la demanda a lo largo del tiempo (Neus, 143).



Figura 1.10 Modelo de R. Butler

Representación del ciclo de evolución de un área turística

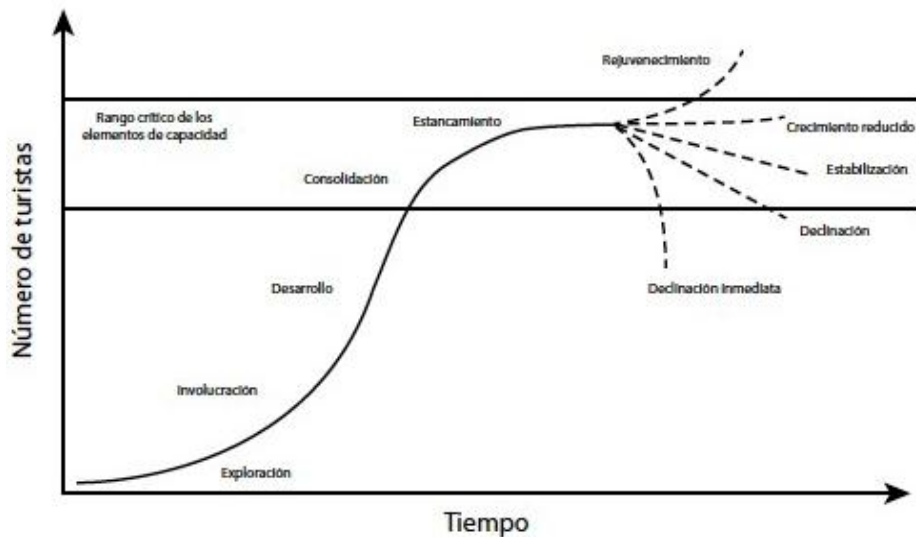

Fuente: Internet: <http://www.scielo.org.mx/> . Acceso: 21 octubre 2015.

Se presenta a continuación un estudio de la situación actual de cada atractivo del cantón Guachapala bajo los parámetros del ciclo de vida de un destino turístico del profesor Butler.

Figura 1.11 Situación actual los atractivos del cantón Guachapala de acuerdo al modelo de R. Butler

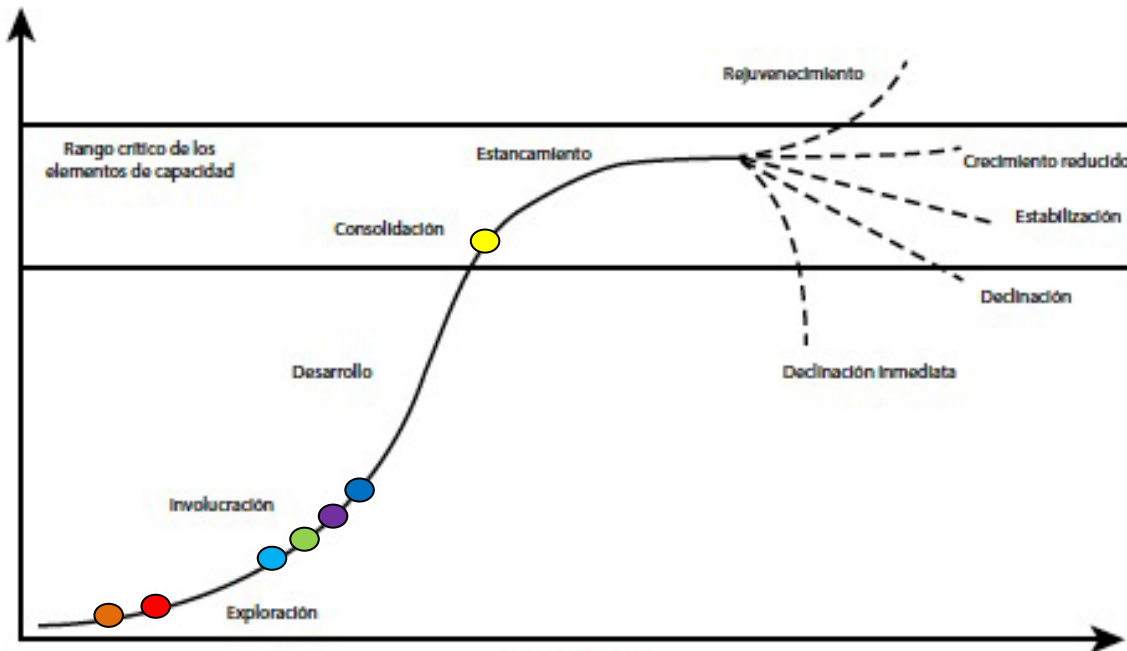

	Camino antiguo a Monjas		Huertos La Macarena
	Iglesia La Inmaculada		Mirador Las Juntas
	Iglesia Sacre		Parque acuático
	Santuario de Andacocha		

Elaboración: Estefanía Zúñiga

Como se puede observar en la figura 1.11 cuatro de los siete atractivos que posee el cantón Guachapala se ubican en la fase de implicación, esto es debido a que de acuerdo a los datos obtenidos a partir de las salidas de campo efectuadas, las iglesias de Sacre, La Inmaculada, el jardín botánico Huertos La Macarena y el Parque Acuático reciben cada vez un número mayor de visitas pero sin llegar al número de turistas deseado; por otro lado se tiene también dos atractivos de carácter natural: el mirador



Las Juntas y el camino antiguo a la comunidad de Monjas que se ubican dentro de la fase de exploración puesto que la actividad turística en estas zonas es eventual o nula, asimismo se puede observar la situación del Santuario de Andacocha dentro de la fase de consolidación del ciclo de vida de un destino turístico, este atractivo de tipo cultural y religioso recibe tal caracterización debido al estado deplorable en el que se encuentran sus instalaciones.

Con base al análisis individual del ciclo de vida de cada atractivo del cantón Guachapala se deduce que el territorio de manera global se encuentra en la fase de implicación debido, a que se cuenta con un estudio definido de los atractivos que posee la zona y la demanda no sólo ha sido determinada sino que también presenta un crecimiento lento; no obstante la situación del territorio en dicha fase del proceso no es la indicada, es por ello que se ha planteado el desarrollo de programas que estén orientados a mejorar la imagen del cantón dentro de la provincia y a lo largo del territorio nacional a la vez que se establece también la elaboración de proyectos de comercialización y creación de un producto turístico que abarque la oferta total de la zona permitiéndole a su vez posesionarse como un destino atrayente para el mercado local.



TABLA 1.13 PROGRAMAS, PROYECTOS Y ACTIVIDADES PARA EL PLAN DE DESARROLLO TURÍSTICO DEL CANTÓN GUACHAPALA PERÍODO 2015

PROGRAMA	PROYECTO	ACTIVIDADES
<p>PRG 1 Programa de implementación de mejoras a los atractivos turísticos en el cantón Guachapala.</p>	<p>PRY 1.1 Elaborar un diagnóstico situacional del estado estructural de cada atractivo que posee el cantón.</p>	<p>A1.1.1 Estudio de campo que permita definir la situación de cada recurso.</p>
	<p>PRY 2.1 Definir las acciones de mejora para cada atractivo identificado.</p>	<p>A1.2.1 Reunión con el equipo administrativo del GAD Municipal para socializar el estado actual de los atractivos y plantear mejoras a implementar en cada recurso.</p>
	<p>PRY 3.1 Implementar mejoras a los atractivos turísticos del cantón Guachapala.</p>	<p>A1.3.1 Elaboración de un cronograma de las acciones a implementar. A2.3.1 Elaboración de un presupuesto para las acciones a implementar. A3.4.1 Desarrollo de actividades programadas.</p>
	<p>PRY 1.2 Definir una estrategia de intervención para enfocar el programa de capacitación turística en el territorio.</p>	<p>A1.1.2 Reunión con el equipo administrativo del GAD Municipal.</p>
	<p>PRY 2.2 Establecer los beneficiarios del</p>	<p>A1.2.2 Identificación del número de empresas turísticas y empleados en cada</p>



<p>PRG 2 Programa de capacitación turística dirigido a todos los involucrados en el sector turístico en el cantón Guachapala.</p>	<p>programa de capacitación.</p>	<p>una.</p>
	<p>PRY 3.2 Definir en tiempo y espacio la puesta en marcha del programa de capacitación.</p>	<p>A1.3.2 Coordinación de ejecución de actividades de capacitación con el personal operativo y administrativo.</p> <p>A2.3.2 Elaboración el cronograma para la ejecución del programa de capacitación</p>
	<p>PRY 4.2 Diseñar la matriz para control y evaluación de los resultados obtenidos a partir de la ejecución del programa de capacitación.</p>	<p>A1.4.2 Elaboración de matrices para control y evaluación a fin de medir los alcances y resultados obtenidos.</p>
	<p>PRY 5.2 Ejecutar el programa de capacitación turística en el cantón Guachapala.</p>	<p>A1.5.2 Aplicación de normas didácticas y pedagógicas generalmente aceptadas en la temática definida a partir de las necesidades del territorio.</p>
	<p>PRY 1.3 Elaborar el inventario de la planta turística existente en la región.</p>	<p>A1.1.3 Estudio de campo que permita identificar todos los establecimientos que forman parte de la planta turística del cantón.</p>
	<p>PRY 2.3 Definir las estrategias de actuación para la implementación de mejoras a la planta turística.</p>	<p>A1.2.3 Reunión con el equipo administrativo del GAD Municipal.</p>



<p>PGR 3 Programa de implementación de mejoras a la planta turística del cantón Guachapala.</p>	<p>PRY 3.3 Establecer la planificación en tiempo y espacio para la implementación de mejoras a la planta turística del cantón.</p>	<p>A1.3.3 Coordinación de ejecución de actividades de implementación de mejoras a la planta turística con el personal operativo y administrativo.</p> <p>A2.3.3 Elaboración el cronograma.</p>
	<p>PRY 4.3 Estudiar las líneas de crédito e inversión local o extranjera para la financiación del programa de implementación de mejoras a los atractivos turísticos.</p>	<p>A1.4.3 Búsqueda de actuales y potenciales fuentes de financiamiento.</p> <p>A2.4.3 Establecimiento de fuentes de financiamiento para programa de implementación de mejoras.</p>
	<p>PRY 5.3 Ejecutar el programa de implementación de mejoras a la planta turística del cantón Guachapala.</p>	<p>A1.5.3 Ejecución del programa planteado.</p>
<p>PGR 4 Programa de señalización turística para el cantón Guachapala.</p>	<p>PRY 1.4 Realizar el levantamiento de la información de la oferta turística a lo largo del cantón.</p>	<p>A1.1.4 Conformación del equipo técnico para la georeferenciación de la oferta turística.</p> <p>A2.1.4 Capacitación sobre el programa de señalización turística para el cantón Guachapala al equipo técnico.</p> <p>A3.1.4 Adquisición de equipos necesarios para el levantamiento de la información.</p>



	<p>PRY 2.4 Elaborar el diseño de señalización turística bajo las normas para marca e imagen turística del Ecuador.</p>	<p>A1.2.4 Contratación de profesionales capacitados para el diseño y elaboración de señalética</p> <p>A2.1.4 Adquisición de equipos necesarios para el diseño de señalética del cantón.</p>
	<p>PRY 3.4 Implementar el sistema de señalización turística a lo largo del territorio.</p>	<p>A1.3.4 Ejecución del programa de señalización turística a lo largo de todo el territorio del cantón Guachapala.</p>
<p>PGR 5 Esquemmatización de un programa de comercialización y difusión turística para el cantón Guachapala.</p>	<p>PRY 1.5 Realizar el estudio de la oferta y la demanda.</p>	<p>A1.1.5 Caracterización del perfil de turista</p> <p>A2.2.5 Caracterización de la oferta del cantón.</p>
	<p>PRY 2.5 Formular estrategias de acción e inversión para el desarrollo de productos turísticos competitivos.</p>	<p>A1.2.5 Reunión con el equipo administrativo del GAD Municipal.</p> <p>A2.2.5 Establecimiento de la estrategia de promoción a seguir.</p> <p>A3.2.5 Búsqueda de actuales y potenciales fuentes de financiamiento.</p> <p>A4.2.5 Establecimiento de fuentes de financiamiento para programa de</p>



		comercialización del territorio.
<p>PGR 6 Programa para la elaboración de un manual de buenas prácticas ambientales para los pobladores del cantón Guachapala.</p>	<p>PRY 1.6 Diagnosticar las necesidades materia de prácticas ambientales que presenta en cantón.</p>	<p>A1.1.6 Revisión de documentación existente.</p> <p>A2.1.6 Determinación de sectores involucrados.</p> <p>A3.1.6 Reunión con el equipo administrativo del GAD Municipal.</p>
	<p>PRY 2.6 Elaborar las normas para el manual de buenas prácticas ambientales del cantón.</p>	<p>A1.2.6 Definición de actividades que todos los actores deben realizar en temas ambientales.</p>
	<p>PRY 3.6 Realizar una socialización y capacitación sobre el manual elaborado.</p>	<p>A1.3.6 Creación de talleres para la difusión de los contenidos del manual de buenas prácticas ambientales con todos los sectores involucrados.</p>
<p>PGR 7 Programa de rehabilitación de áreas verdes del cantón Guachapala.</p>	<p>PRY 1.7 Realizar el levantamiento de la información de las áreas verdes a lo largo del cantón.</p>	<p>A1.1.7 Conformación del equipo técnico para la georeferenciación de áreas verdes.</p> <p>A2.1.7 Adquisición de equipos necesarios para el levantamiento de la información.</p> <p>A3.1.7 Estudio de campo para la determinación de la situación actual de las</p>



		áreas verdes de la zona.
	PRY 2.7 Definir las estrategias de actuación para la rehabilitación de áreas verdes del cantón.	A1.2.7 Reunión con el equipo administrativo del GAD Municipal.
	PRY 3.7 Establecer la planificación en tiempo y espacio para la implementación de mejoras a la planta turística del cantón.	A1.3.7 Coordinación de ejecución de actividades de implementación de mejoras a la planta turística con el personal operativo y administrativo. A2.3.7 Elaboración el cronograma.
	PRY 4.7 Ejecutar el programa rehabilitación de áreas verdes del cantón Guachapala.	A1.4.7 Aplicación de directrices establecidas en la elaboración del programa de rehabilitación de áreas verdes de la zona.



PLAN DE DESARROLLO TURÍSTICO DE GUACHAPALA

Planeación Estratégica

CRONOGRAMA - PRESUPUESTO

Toda investigación formal debe establecer en tiempo y espacio las actividades a realizar y las fechas de estudio planteadas para el cumplimiento de los fines pertinentes previamente establecidos; en el presente documento se establece el cronograma con base a los planes, programas y proyectos planteados para el plan de desarrollo turístico del cantón Guachapala.

El plan de trabajo ha sido diseñado en un período de cinco años iniciando la planificación a partir de noviembre del año curso, fecha posterior a la entrega del trabajo de titulación y socialización formal del plan de trabajo propuesto con el GAD Municipal del cantón Guachapala; asimismo el presupuesto ha sido elaborado con base a los tiempos establecidos en el cronograma y de acorde los precios en el medio actual. (Ver Anexo 4 y 5)



CONCLUSIONES

En la actualidad el sector turístico desde el punto de vista económico ha tomado gran importancia dentro del desarrollo de los planes de gobierno de los países a nivel mundial, en el caso puntual del Ecuador el turismo actualmente tiene un alto grado de incidencia en el desarrollo a nivel nacional y regional incurriendo de manera específica en la generación de empleo, la balanza de pagos, el producto interno bruto (PIB), entre otros factores; no obstante pese a la importancia del sector turístico, en Guachapala este no ha sido tomado de manera correcta y en la actualidad se encuentra potencialmente deteriorado lo cual incurre de manera negativa en la imagen que el cantón brinda tanto a sus visitantes actuales como potenciales, la falta atención en el tema turístico en el territorio se puede evidenciar claramente en el bajo nivel de desarrollo turístico que posee la zona puesto que a pesar de contar con atractivos de diferentes categorías en la actualidad solamente uno de ellos ha sido desarrollado y establecido como un producto turístico de la región, en tanto que el resto de ellos no cuentan con al menos fichas de inventario que detallen su situación actual, ubicación, etc.

La falta de toma de decisiones en materia turística por parte de las autoridades que conforman el GAD Municipal se ve reflejada en el estado actual de la planta, infraestructura y atractivos con los que cuenta el cantón, así como también se evidencia en la falta de un plan de promoción, comercialización y desarrollo turístico entre otros factores de fácil reconocimiento; sin embargo, pese a todas las condiciones desfavorables encontradas en el territorio se planteó un plan de desarrollo turístico para el cantón Guachapala debido a que luego de entrevistas realizadas a sus dirigentes se pudo notar la disposición y deseo de las autoridades del territorio en realizar acciones que estén orientadas a promover el turismo como parte de las actividades económicas de los pobladores de la zona.



Debido a la gran variedad de atractivos existentes en el cantón se deduce que en Guachapala es posible desarrollar turismo de tipo cultural, religioso, recreacional, científico y de naturaleza; no obstante cabe destacar que para la obtención de beneficios lucrativos es necesario contar con la participación de autoridades y ciudadanos así como también el desarrollo y aplicación de medios de comercialización y proyectos que estén orientados a la recuperación y difusión de la oferta del territorio.

La cobertura de servicios básicos es primordial dentro de la oferta turística de una zona, no obstante en el cantón Guachapala gran parte de sus comunidades rurales no cuentan en su totalidad con servicios de alcantarillado, agua potable, luz eléctrica y telefonía fija o móvil lo cual obliga a los pobladores de las zonas rurales a buscar fuentes alternativas para los servicios básicos tales como pozos sépticos, agua entubada, entre otros; asimismo el ingreso a los atractivos localizados en estas zonas se encuentran en estado deplorable lo cual depende de manera exclusiva de la intervención de la Municipalidad de Guachapala y las Juntas Parroquiales.

Consiguientemente, los integrantes de las pequeñas comunidades del cantón cuentan con gran cantidad de proyectos tanto de carácter social como turístico sin embargo, debido a la falta de recursos materiales, humanos y económicos, su realización no ha sido posible; en relación al plan de desarrollo turístico propuesto dentro del presente trabajo y con base a la falta de atención de proyectos debido a la inexistencia de fuentes de financiamiento se concluye que la aplicación del presente programa no es viable a corto y mediano plazo debido a que a pesar del interés que presenta el GAD Municipal hacia el desarrollo de proyectos turísticos este no cuenta con los recursos necesarios lo cual limita su capacidad de acción.

No obstante, cabe destacar que si los proyectos planteados se llevasen a cabo, estos incidirían de manera directa en el incremento de visitantes tanto nacionales como extranjeros, lo cual incurre a su vez en una mayor diversificación de la actividad económica en Guachapala, que se podrá ver reflejada en un aumento de la demanda de transporte, alojamiento y alimentación principalmente; por otra parte. Cabe aclarar



que las inversiones necesarias para la ejecución de las actividades planteadas dentro de cada proyecto pueden recuperarse paulatinamente a través del cobro de porcentajes dentro de las tasas municipales.

Finalmente cabe aclarar que por el momento el sector turístico en Guachapala, no debe ser tomado como tarea principal dentro de la actividad económica del cantón debido a que tal como fue expresado en el primer apartado de este estudio la economía del territorio gira alrededor de la agricultura.

RECOMENDACIONES

El presente plan de desarrollo turístico requiere de su conocimiento y divulgación hacia todas las autoridades de las diferentes organizaciones e instituciones del cantón, debido a que es necesario que todos los sectores involucrados tengan pleno conocimiento de las acciones a llevarse a cabo con la finalidad de implementar la actividad turística en el territorio, asimismo este documento deberá ser utilizado por el GAD Municipal como una herramienta de acción para alcanzar las metas propuestas en lo relacionado al turismo.

La principal recomendación es que en el caso de obtener acceso a las fuentes de financiamiento necesarias para cubrir los programas y proyectos planteados en el presente trabajo, deberán ponerse en marcha cada uno de los puntos establecidos dentro del cronograma y presupuesto establecidos para la ejecución del plan de desarrollo turístico, ya que estos servirán para fortalecer la economía de la zona. Consiguientemente se recomienda la socialización de cada proyecto a ejecutarse, de manera tal que se obtenga una participación equitativa y conjunta dentro de los planes de acción planteados.



Para acrecentar el desarrollo del turismo de tipo religioso y cultural se recomienda instaurar una agenda de investigación que permita a las autoridades y pobladores difundir su cultura y tradición a nivel nacional.

Consecuentemente se recomienda permitir y generar una participación activa de todos los pobladores, instituciones públicas y privadas, organizaciones sociales y juntas parroquiales dentro de los proyectos turísticos del GAD Municipal, siempre y cuando estos beneficien a la población en general.

Asimismo se recomienda a las autoridades del gobierno central realizar una actualización de la información turística actual global del cantón la cual integre estadísticas reales y proyecciones de visitantes actuales y potenciales, así como también se recomienda realizar un levantamiento formal de fichas de inventario de atractivos con la finalidad de conocer a cabalidad la oferta actual del territorio y su situación.

Se recomienda promover actividades de concientización a todos los habitantes sobre la importancia de conservación de cada atractivo y recurso que posee el cantón Guachapala, y del mismo modo instruir sobre la importancia de potenciar el desarrollo turístico dentro de las actividades económicas del cantón.

Para terminar, se sugiere realizar convenios con empresas turísticas localizadas en los cantones aledaños que reciban un mayor flujo de turistas con la finalidad de promocionar al cantón e ir transformando su realidad turística paulatinamente, asimismo es necesario promover apoyo al sector público y privado para el desarrollo de actividades culturales así como también, se recomienda iniciar con la búsqueda de fuentes de financiamiento para los proyectos planteados por las comunidades rurales y los estipulados en el presente trabajo.



TEXTOS CONSULTADOS

Amoroso, Bolívar y Max Siguenca. *Plan estratégico de desarrollo turístico para el Cantón Biblián período 2010-2015*. Tesis de grado. Universidad de Cuenca, Cuenca, 2011. Impresa.

Basabe, Pedro *et al.* "Avance en la prevención de desastres naturales en la cuenca del río Paute, Ecuador". *Bulletin d'Institut Français d'études andines*. 2007 : 443 – 458.

Cors, Martí *et al.* *A propósito del turismo*. Barcelona, Editorial UOC, 2010.

Gerd, Dercon *et al.* *Zonificación agroecológica del austro ecuatoriano*. Cuenca, Editorial Universidad de Cuenca, 1997.

Gobierno Autónomo Descentralizado del Cantón Guachapala. *Plan de ordenamiento territorial del cantón Guachapala, octubre del 2014*. Guachapala, 2014.

Gobierno Autónomo Descentralizado del Cantón Guachapala. *Plan de desarrollo cantonal, mayo del 2014*. Guachapala, 2014.

Hernández, Edgar. *Planificación turística: un enfoque metodológico*. México, Trillas, 1982.

López, Víctor. *La reorientación del ciclo de vida del área turística*. Oaxaca, Editorial Universidad de Alicante, 2011.

Miller, Patricio, "Guachapala despierta hacia el turismo". *Revista Cuenca Ilustre* (Cuenca), 09 diciembre 2011: 1-4.

Ministerio del Medio Ambiente del Ecuador. *Indicadores de biodiversidad para uso nacional, enero 2005*. Quito, 2005.

Neus, Andreu *et al.* *Planificación territorial del turismo*. Barcelona, Editorial UOC, 2005.



Osoño, Maribel. "La planificación turística. Enfoques y modelos". *Quivera* (Toluca), 8.1 (2006): 291-314.

Secretaría Nacional de Planificación y Desarrollo. *Plan Nacional para el Buen Vivir 2013-2017*. Quito, 2013.

FUENTES ELECTRÓNICAS

Portal Institucional del Gobierno Autónomo descentralizado del cantón Guachapala. <http://guachapala.gob.ec/> .

Instituto Nacional de Estadísticas y Censos. <http://www.ecuadorencifras.gob.ec/> .



ANEXO 1: FICHAS DE INVENTARIO DE ATRACTIVOS TURÍSTICOS DEL CANTÓN GUACHAPALA.

1. DATOS GENERALES:		
ENCUESTADOR: Estefanía Zúñiga. 6- 001		FICHA Nº:
SUPERVISOR EVALUADOR: Karina Farfán.		FECHA: Octubre 2015
NOMBRE DEL ATRACTIVO: Camino antiguo a Monjas		
CATEGORÍA: Manifestación Cultural		TIPO: Realizaciones técnicas y específicas
SUBTIPO: Caminos Antiguos		
2. UBICACIÓN		COORDENADAS: X: - 2.76685 Y: -78.71321666666667 Latitud: 02°46' 00.61" Longitud: 078°42' 51.79"
PROVINCIA: Azuay	CANTON: Guachapala	LOCALIDAD: Monjas
CALLE:	NUMERO: -	TRANSVERSAL:
3. CENTROS URBANOS MAS CERCANOS AL ATRACTIVO		
NOMBRE DEL POBLADO:	Centro Cantonal	DISTANCIA (km.) 0,9
NOMBRE DEL POBLADO:	Paute	DISTANCIA (km.) 15,5
NOMBRE DEL POBLADO:	Sevilla de Oro	DISTANCIA (km.) 21,4
4. CARACTERÍSTICAS FÍSICAS DEL ATRACTIVO		
C A L O R I N T R Í	ALTURA (GPS): 2289 m TEMPERATURA: 15° PRECIPITACIÓN PLUVIOMÉTRICA: 600 mm	
	El camino antiguo a Monjas es una zona agrícola ubicada a 900 metros del centro cantonal de Guachapala (Vía Transversal Austral), actualmente es parte de un proyecto de rehabilitación del GAD Municipal que pretende darle a la zona un enfoque turístico y a la vez conectarlo con los atractivos locales del territorio.	



N
S
E
C
O

FUENTES Portal Institucional del GAD Municipal de Guachapala <http://guachapala.gob.ec/camino-antiguo-monjas/> .
Acceso: 03 Octubre 2015.



V
A
L
O
R
E
X
T
R
Í
N
S
E
C
O

4.USOS SIMBOLISMOS (SIMBOLISMOS)

Era de importancia en la zona debido a que comunicaba a los pobladores del sector de Monjas con el centro cantonal, en la actualidad la Vía Transversal Austral que conecta a todo el cantón permite a los habitantes de Monjas trasladarse a lo largo de todo el territorio.

5. ESTADO DE CONSERVACIÓN DEL ATRACTIVO:

ALTERADO NO ALTERADO EN PROCESO DE
CONSERVADO DETERIORADO DETERIORO

CAUSAS: El atractivo es parte de un proyecto de rehabilitación de espacios del GAD Municipal de Guachapala que aún no se ejecuta.

5.1 PATRIMONIO (Atractivos Culturales)

5.8 NOMBRE:

5.9 FECHA DE DECLARACION:

5.10 CATEGORIA Patrimonio de la Humanidad
Patrimonio del Ecuador

6. ESTADO DE CONSERVACION DEL ENTORNO:

ALTERADO NO ALTERADO
CONSERVADO DETERIORADO
EN PROCESO DE DETERIORO

CAUSAS: El atractivo es parte de un proyecto de rehabilitación de espacios del GAD Municipal de Guachapala que aún no se ejecuta.



TIPO 7.INFRAESTRUCTURA VIAL Y DE ACCESO:														
TIPO	TIPO	SUBTIPO	ESTADO DE LAS VÍAS			TRANSPORTE	FRECUENCIAS				TEMPORALIDAD DE ACCESO AL ATRACTIVO			
			Bueno	Regular	Malo		Diaria	Semanal	Mensual	Eventual				
A P O Y O	E T E R R E S T R	ASFALTO				BUS					X	DÍAS AL AÑO 365		
		LASTRADO			X	AUTOMÓVIL	X							
		EMPEDRADO				4X4								
		SENDERO				TREN								
	A C U Á T I C O	M A R Í T I M O				BARCO							DÍAS AL MES: 30	
						BOTE							CULTURALES	Día de inicio:
		F L U V I A L					CANOA							Día de fin:
							OTROS							NATURALES



AÉREO					AVIÓN					HORAS AL DIA: 24	
					AVIONETA					CULTURALES	Día de inicio
					HELICÓPTERO					NATURALES	Día de fin
OBSERVACIONES: NINGUNA.											

RUTAS DESDE POBLACIONES CERCANAS			
NOMBRE DE LA RUTA: Guachapala – Centro Cantonal- Camino antiguo a Monjas			
DESDE: Guachapala km	HASTA: Camino antiguo a Monjas en	FRECUENCIA:	DISTANCIA: 1,9 transporte privado.
9. INFRAESTRUCTURA BÁSICA:			
9.1 AGUA:			
POTABLE: <input type="checkbox"/>	ENTUBADA <input checked="" type="checkbox"/>	TRATADA: <input type="checkbox"/>	DE POZO <input type="checkbox"/> NO EXISTE <input type="checkbox"/>
OTROS: _____			
9.2 ENERGÍA ELÉCTRICA:			
SISTEMA INTERCONNECTADO <input checked="" type="checkbox"/>	GENERADOR <input type="checkbox"/>	NO EXISTE <input type="checkbox"/>	
OTROS: _____			



A P O Y O	9.3 ALCANTARILLADO:								
	RED PUBLIC <input checked="" type="checkbox"/>	POZO CIEGO <input type="checkbox"/>							
	F <input type="checkbox"/> O SÉPTICO: <input type="checkbox"/> EXISTE:								
	OTROS: _____								
	OBSERVACIONES: Se accede a telefonía celular por medio de las compañías: Claro, Movistar y CNT.								
ASOCIACIÓN OTROS ATRACTIVOS									
<table><thead><tr><th>NOMBRES</th><th>DISTANCIAS</th></tr></thead><tbody><tr><td>Parque Acuático</td><td>1,2 Km</td></tr><tr><td>Iglesia y centro cantonal</td><td>0,9 Km</td></tr><tr><td>Iglesia Sacre</td><td>5,5 Km</td></tr></tbody></table>		NOMBRES	DISTANCIAS	Parque Acuático	1,2 Km	Iglesia y centro cantonal	0,9 Km	Iglesia Sacre	5,5 Km
NOMBRES	DISTANCIAS								
Parque Acuático	1,2 Km								
Iglesia y centro cantonal	0,9 Km								
Iglesia Sacre	5,5 Km								
DIFUSION DEL ATRACTIVO									
LOCAL <input checked="" type="checkbox"/>	NACIONAL <input type="checkbox"/>								
PROVINCIAL <input type="checkbox"/>	INTERNACIONAL <input type="checkbox"/>								
OTROS									
Certifico que los datos constantes en estas hojas son verídicos									
_____ FIRMA SUPERVISOR EVALUADOR									

REGISTRO FOTOGRAFICO



6-001-01. Camino antiguo a Monjas.
Foto tomada por: Estefanía Zúñiga



6 -001-02. Camino antiguo a Monjas.
Foto tomada por: Estefanía Zúñiga



1. DATOS GENERALES:

ENCUESTADOR: Estefanía Zúñiga.
6- 002

FICHA Nº:

SUPERVISOR EVALUADOR: Karina Farfán.

FECHA: Octubre 2015

NOMBRE DEL ATRACTIVO: Iglesia "La Inmaculada"

CATEGORÍA: Manifestación Cultural
Arquitectura civil y religiosa

TIPO: Históricas

SUBTIPO:

2. UBICACIÓN

COORDENADAS: X: - 2.773341

Y: -78.713953

Latitud: 02°46' 25.89" Longitud: 078°42' 53.72"

PROVINCIA: Azuay

CANTON: Guachapala

LOCALIDAD: Guachapala

CALLE: Luis Suarez

NUMERO: S/N

TRANSVERSAL: Mariscal Sucre

3. CENTROS URBANOS MAS CERCANOS AL ATRACTIVO

NOMBRE DEL POBLADO: Paute

DISTANCIA (km.) 9,6

NOMBRE DEL POBLADO: Gualaceo

DISTANCIA (km.) 22,5

NOMBRE DEL POBLADO: Sevilla de Oro

DISTANCIA (km.) 20,5

4. CARACTERÍSTICAS FÍSICAS DEL ATRACTIVO

ALTURA (GPS): 2352 m TEMPERATURA: 17° PRECIPITACIÓN PLUVIOMÉTRICA: 600 mm

La iglesia de La Inmaculada se ubica en el centro cantonal de Guachapala, data del año 1970 y es considerada como el ícono principal de la zona debido a su presencia en la parte céntrica del territorio. Se destaca por su arquitectura de tipo vernácula en la cual sobresale el uso de materiales como el ladrillo, adobe, teja artesanal, madera y decoraciones tales como balcones de madera, canecillos y cornisas de cemento

C
A
L
I
D
A
D

V
A
L
O
R
I
N
T
R
Í
N
S
E



C O	FUENTES Portal Institucional del GAD Municipal de Guachapala http://guachapala.gob.ec/camino-antiguo-monjas/ . Acceso: 03 Octubre 2015.
--------	---



V
A
L
O
R
E
X
T
R
Í
N
S
E
C
O

4.USOS SIMBOLISMOS (SIMBOLISMOS)

Considerada como ícono principal del cantón debido a su ubicación en el centro cantonal.

5. ESTADO DE CONSERVACIÓN DEL ATRACTIVO:

ALTERADO NO ALTERADO EN PROCESO DE
CONSERVADO DETERIORADO DETERIORO

CAUSAS: No existe un proyecto del GAD Municipal orientado a la conservación y mantenimiento de atractivos.

5.1 PATRIMONIO (Atractivos Culturales)

5.8 NOMBRE:

5.9 FECHA DE DECLARACION:

5.10 CATEGORIA Patrimonio de la Humanidad
Patrimonio del Ecuador

6. ESTADO DE CONSERVACION DEL ENTORNO:

ALTERADO NO ALTERADO
CONSERVADO DETERIORADO
EN PROCESO DE DETERIORO

CAUSAS: No existe un proyecto del GAD Municipal orientado a la conservación y mantenimiento de atractivos.



TIPO 7.INFRAESTRUCTURA VIAL Y DE ACCESO:														
TIPO	TIPO	SUBTIPO	ESTADO DE LAS VÍAS			TRANSPORTE	FRECUENCIAS				TEMPORALIDAD DE ACCESO AL ATRACTIVO			
			Bueno	Regular	Malo		Diaria	Semanal	Mensual	Eventual				
A P O Y	E T E R R E S T R	ASFALTO			X	BUS	X					DIAS AL AÑO 365		
		LASTRADO				AUTOMÓVIL	X							
		EMPEDRADO				4X4								
		SENDERO				TREN								
	A C U Á T I C O	M A R Í T I M O	MARÍTIMO				BARCO						DÍAS AL MES: 30	
							BOTE						CULTURALES	Día de inicio:
FLUVIAL					CANOA						NATURALES	Día de fin:		



0	AÉREO					OTROS							
						AVIÓN						HORAS AL DIA: 8	
						AVIONETA						CULTURALES	Día de inicio
						HELICÓPTERO						NATURALES	Día de fin
OBSERVACIONES: NINGUNA.													

RUTAS DESDE POBLACIONES CERCANAS	
NOMBRE DE LA RUTA: Guachapala – Centro Cantonal – Iglesia “La Inmaculada”	
DESDE: Guachapala	HASTA: Iglesia “La Inmaculada”
FRECUENCIA:	DISTANCIA: 0,4 km en transporte privado.
9. INFRAESTRUCTURA BÁSICA:	
9.1 AGUA:	
POTABLE: <input checked="" type="checkbox"/>	ENTUBADA <input type="checkbox"/>
TRATADA: <input type="checkbox"/>	DE POZO <input type="checkbox"/>
NO EXISTE <input type="checkbox"/>	
OTROS: _____	



A P O Y O	9.2 ENERGÍA ELÉCTRICA:								
	SISTEMA INTERCONECTADO <input checked="" type="checkbox"/>	GENERADOR <input type="checkbox"/> <input checked="" type="checkbox"/> NO EXISTE							
	OTROS _____								
	9.3 ALCANTARILLADO:								
	RED PUBLICA <input checked="" type="checkbox"/>	POZO CIEGO <input type="checkbox"/> P <input type="checkbox"/> SÉPTICO: <input type="checkbox"/> EXISTE:							
	OTROS: _____								
OBSERVACIONES: Se accede a telefonía celular por medio de las compañías: Claro, Movistar y CNT.									
ASOCIACIÓN OTROS ATRACTIVOS									
<table><thead><tr><th>NOMBRES</th><th>DISTANCIAS</th></tr></thead><tbody><tr><td>Parque Acuático</td><td>0,5 Km</td></tr><tr><td>Santuario de Andacocha</td><td>4,0 Km</td></tr><tr><td>Iglesia Sacre</td><td>4,5 Km</td></tr></tbody></table>		NOMBRES	DISTANCIAS	Parque Acuático	0,5 Km	Santuario de Andacocha	4,0 Km	Iglesia Sacre	4,5 Km
NOMBRES	DISTANCIAS								
Parque Acuático	0,5 Km								
Santuario de Andacocha	4,0 Km								
Iglesia Sacre	4,5 Km								
DIFUSION DEL ATRACTIVO	Certifico que los datos constantes en estas hojas son verídicos								
LOCAL <input checked="" type="checkbox"/> NACIONAL <input type="checkbox"/> PROVINCIAL <input type="checkbox"/> INTERNACIONAL <input type="checkbox"/> OTROS									
FIRMA SUPERVISOR EVALUADOR									



REGISTRO FOTOGRAFICO



6-002-01. Iglesia La Inmaculada.
Foto tomada por: Estefanía Zúñiga



6 -002-02. Iglesia La Inmaculada.
Foto tomada por: Estefanía Zúñiga



6-002-03. Iglesia La Inmaculada.
Foto tomada por: Estefanía Zúñiga



6 -002-04. Iglesia La Inmaculada.
Foto tomada por: Estefanía Zúñiga





1. DATOS GENERALES:

ENCUESTADOR: Estefanía Zúñiga.
6- 003

FICHA Nº:

SUPERVISOR EVALUADOR: Karina Farfán.

FECHA: Octubre 2015

NOMBRE DEL ATRACTIVO: Iglesia "Sacre"

CATEGORÍA: Manifestación Cultural
Arquitectura civil y religiosa

TIPO: Históricas**SUBTIPO:**

2. UBICACIÓN

COORDENADAS: X: - 2.774944**Y:** -78.716020**Latitud:** 02°46' 28.88" **Longitud:** 078°42' 46.66"**PROVINCIA:** Azuay**CANTON:** Guachapala**LOCALIDAD:** Guachapala**CALLE:****NUMERO:** -**TRANSVERSAL:**

3. CENTROS URBANOS MAS CERCANOS AL ATRACTIVO

NOMBRE DEL POBLADO: Centro de Guachapala**DISTANCIA (km.)** 4,5**NOMBRE DEL POBLADO:** Paute**DISTANCIA (km.)** 26,5**NOMBRE DEL POBLADO:** Sevilla de Oro**DISTANCIA (km.)** 24,5

4. CARACTERÍSTICAS FÍSICAS DEL ATRACTIVO

C
A
L
O
R
I
D
A
D
I
N
T
R
Í
N**ALTURA (GPS):** 2383 m **TEMPERATURA:** 18° **PRECIPITACIÓN PLUVIOMÉTRICA:** 500 mm

La iglesia de Sacre se ubica a 4,5 km del centro cantonal, se destaca por la presencia de las imágenes de San José, la Virgen Inmaculada, Virgen del Auxilio, Cristo y el Sagrado Corazón de Jesús; esta edificación es reconocida a nivel nacional y congrega gran cantidad de devotos provenientes de Cuenca, Guayaquil e inmigrantes de Estados Unidos durante las festividades de septiembre. Se trata de una construcción de tapial y techo de teja con aproximadamente 120 años de historia lo cual la constituye como el primer ícono religioso del cantón, cabe destacar que ha sido denominada como parte del Patrimonio Cultural Nacional.



S
E
C
O

FUENTES Portal Institucional del GAD Municipal de Guachapala <http://guachapala.gob.ec/camino-antiguo-monjas/> .
Acceso: 03 Octubre 2015.



4.USOS SIMBOLISMOS (SIMBOLISMOS)

Considerada como el primer ícono religioso del cantón debido a su antigüedad.

V
A
L
O
R
E
X
T
R
Í
N
S
E
C
O

5. ESTADO DE CONSERVACIÓN DEL ATRACTIVO:

ALTERADO NO ALTERADO EN PROCESO DE
CONSERVADO DETERIORADO

CAUSAS: Hace 17 años se culmina su remodelación, a partir de ese período no se han vuelto a ejecutar obras de mantenimiento y/o conservación.

5.1 PATRIMONIO (Atractivos Culturales)

5.8 NOMBRE: Iglesia de Sacre

5.9 FECHA DE DECLARACION:

5.10 CATEGORIA Patrimonio de la Humanidad
Patrimonio del Ecuador

6. ESTADO DE CONSERVACION DEL ENTORNO:

ALTERADO NO ALTERADO
CONSERVADO DETERIORADO
EN PROCESO DE DETERIORO

CAUSAS: Hace 14 años se culmina su remodelación, a partir de ese período no se han vuelto a ejecutar obras de mantenimiento y/o conservación.



TIPO 7.INFRAESTRUCTURA VIAL Y DE ACCESO:														
TIPO	TIPO	SUBTIPO	ESTADO DE LAS VÍAS			TRANSPORTE	FRECUENCIAS				TEMPORALIDAD DE ACCESO AL ATRACTIVO			
			Bueno	Regular	Malo		Diaria	Semanal	Mensual	Eventual				
A P O Y O	E T E R R E S T R	ASFALTO			X	BUS					X	DIAS AL AÑO 3		
		LASTRADO				AUTOMÓVIL	X							
		EMPEDRADO				4X4								
		SENDERO				TREN								
	A C U Á T I C O	M A R Í T I M O				BARCO							DÍAS AL MES: 3	
						BOTE							CULTURALES	Día de inicio:
		F L U V I A L				CANOA							NATURALES	
						OTROS								
	A É R E					AVIÓN							HORAS AL DIA: 4	
						AVIONETA							CULTURALES	Día de



												inicio
												Día de fin
						HELICÓPTERO					NATURALES	
OBSERVACIONES: NINGUNO.												

RUTAS DESDE POBLACIONES CERCANAS	
NOMBRE DE LA RUTA: Guachapala – Centro Cantonal – Iglesia “Sacre”	
DESDE: Guachapala	HASTA: Iglesia “Sacre”
FRECUENCIA:	DISTANCIA: 4,5 km en privado.
9. INFRAESTRUCTURA BÁSICA:	
9.1 AGUA:	
POTABLE: <input checked="" type="checkbox"/>	ENTUBADA <input type="checkbox"/>
TRATADA: <input type="checkbox"/>	DE POZO <input type="checkbox"/>
NO EXISTE <input type="checkbox"/>	
OTROS: _____	
9.2 ENERGÍA ELÉCTRICA:	
SISTEMA INTERCONECTAD <input checked="" type="checkbox"/>	GENERADOR <input type="checkbox"/>
NO EXISTE <input type="checkbox"/>	
OTROS _____	



P O Y O	9.3 ALCANTARILLADO:								
	RED PUBLIC <input checked="" type="checkbox"/>	POZO CIEGO <input type="checkbox"/>							
	F <input type="checkbox"/> O SÉPTICO: <input type="checkbox"/> EXISTE:								
	OTROS: _____								
	OBSERVACIONES: Se accede a telefonía celular por medio de las compañías: Claro, Movistar y CNT.								
ASOCIACIÓN OTROS ATRACTIVOS									
<table border="1"> <thead> <tr> <th>NOMBRES</th> <th>DISTANCIAS</th> </tr> </thead> <tbody> <tr> <td>Parque Acuático</td> <td>5,0 Km</td> </tr> <tr> <td>Santuario de Andacocha</td> <td>8,5 Km</td> </tr> <tr> <td>Camino antiguo a Monjas</td> <td>4,9 Km</td> </tr> </tbody> </table>		NOMBRES	DISTANCIAS	Parque Acuático	5,0 Km	Santuario de Andacocha	8,5 Km	Camino antiguo a Monjas	4,9 Km
NOMBRES	DISTANCIAS								
Parque Acuático	5,0 Km								
Santuario de Andacocha	8,5 Km								
Camino antiguo a Monjas	4,9 Km								
DIFUSION DEL ATRACTIVO									
LOCAL <input type="checkbox"/> NACIONAL <input type="checkbox"/> PROVINCIAL <input type="checkbox"/> INTERNACIONAL <input type="checkbox"/> x OTROS	Certifico que los datos constantes en estas hojas son verídicos <hr/> FIRMA SUPERVISOR EVALUADOR								

REGISTRO FOTOGRAFICO



UNIVERSIDAD DE CUENCA



6-003-01. Iglesia Sacre.
003-03. Iglesia Sacre.
Foto tomada por: Estefanía Zúñiga
por: Estefanía Zúñiga



6 -003-02. Iglesia Sacre. 6-
Foto tomada por: Estefanía Zúñiga Foto tomada



UNIVERSIDAD DE CUENCA

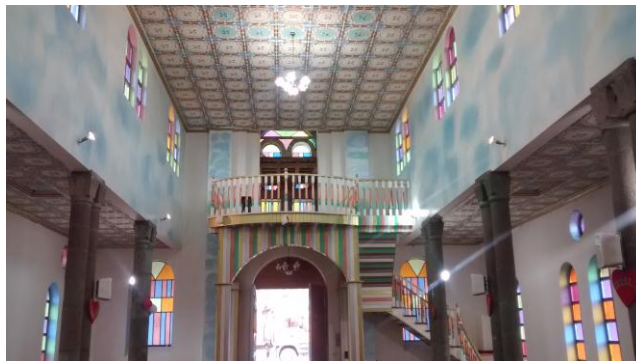

6 -003-04. Iglesia Sacre.
Foto tomada por: Estefanía Zúñiga

1. DATOS GENERALES:

ENCUESTADOR: Estefanía Zúñiga.

FICHA N°:

6- 002

SUPERVISOR EVALUADOR: Karina Farfán.

FECHA: Octubre 2015

NOMBRE DEL ATRACTIVO: Santuario de Andacocha

CATEGORÍA: Manifestación Cultural

TIPO: Históricas

SUBTIPO:

Arquitectura religiosa.

Manifestación cultural.
Etnográfica.
Manifestación religiosa.

2. UBICACIÓN

COORDENADAS: X: - 2.777949

Y: -78.728067

Latitud: 02°46' 39.07"

Longitud: 078°43' 39.03"

PROVINCIA: Azuay

CANTON: Guachapala

LOCALIDAD: Guachapala

CALLE:

NUMERO: -

TRANSVERSAL:



3. CENTROS URBANOS MAS CERCANOS AL ATRACTIVO

NOMBRE DEL POBLADO: Centro de Guachapala

DISTANCIA (km.) 4

NOMBRE DEL POBLADO: Paute

DISTANCIA (km.) 19,5

NOMBRE DEL POBLADO: Sevilla de Oro

DISTANCIA (km.) 24,5

4. CARACTERÍSTICAS FÍSICAS DEL ATRACTIVO

ALTURA (GPS): 2792 m **TEMPERATURA:** 16° **PRECIPITACIÓN PLUVIOMÉTRICA:** 800 mm

El Santuario del Señor de los Milagros o también conocido como Santuario de Andacocha se constituye como el atractivo de mayor importancia en Guachapala; se ubica aproximadamente a cuatro kilómetros del centro cantonal con dirección suroeste en el sector de Andacocha, y se destaca por las peregrinaciones de devotos que genera año tras año, tradición que inicia hace 50 años aproximadamente y que en la actualidad genera visitas de hasta 20.000 devotos en el período del 13 al 15 de septiembre, fechas en las cuales se desarrollan las festividades del Señor de los Milagros congregando fieles de todas partes del Ecuador e incluso inmigrantes de diversas partes del mundo.

FUENTES Portal Institucional del GAD Municipal de Guachapala <http://guachapala.gob.ec/camino-antiguo-monjas/> .
Acceso: 03 Octubre 2015.



4.USOS SIMBOLISMOS (SIMBOLISMOS)

Considerada como religioso de mayor importancia del cantón debido a las peregrinaciones de devotos que genera.

V
A
L
O
R
E
X
T
R
Í
N
S
E
C
O

5. ESTADO DE CONSERVACIÓN DEL ATRACTIVO:

ALTERADO NO ALTERADO EN PROCESO DE
CONSERVADO DETERIORADO

CAUSAS: Hace 14 años se culmina su remodelación, a partir de ese período no se ha vuelto a ejecutar obras de mantenimiento y/o conservación.

5.1 PATRIMONIO (Atractivos Culturales)

5.8 NOMBRE:

5.9 FECHA DE DECLARACION:

5.10 CATEGORIA Patrimonio de la Humanidad
Patrimonio del Ecuador

6. ESTADO DE CONSERVACION DEL ENTORNO:

ALTERADO NO ALTERADO
CONSERVADO DETERIORADO
EN PROCESO DE DETERIORO

CAUSAS: Hace 14 años se culmina su remodelación, a partir de ese período no se ha vuelto a ejecutar obras de mantenimiento y/o conservación.



TIPO	7.INFRAESTRUCTURA VIAL Y DE ACCESO:												
	TIPO	SUBTIPO	ESTADO DE LAS VÍAS			TRANSPORTE	FRECUENCIAS				TEMPORALIDAD DE ACCESO AL ATRACTIVO		
Bueno			Regular	Malo	Diaria		Semanal	Mensual	Eventual	DÍAS AL AÑO	DÍAS AL MES:		
A P O	E T E R R E S T R	ASFALTO			X	BUS	X					DÍAS AL AÑO 365	
		LASTRADO				AUTOMÓVIL	X						
		EMPEDRADO				4X4							
		SENDERO				TREN							
	A C U Á T I C O	M A R Í T I M O	MARÍTIMO				BARCO						DÍAS AL MES: 30
							BOTE						
												Día de fin:	



Y O		FLUVIAL				CANOA					NATURALES		
						OTROS							
	AÉREO						AVIÓN					HORAS AL DIA: 8	
							AVIONETA					CULTURALES	Día de inicio
													Día de fin
					HELICÓPTERO					NATURALES			
OBSERVACIONES: NINGUNA.													

RUTAS DESDE POBLACIONES CERCANAS			
NOMBRE DE LA RUTA: Guachapala – Centro Cantonal – Santuario de Andacocha			
DESDE: Guachapala	HASTA: Santuario de Andacocha	FRECUENCIA: Diaria	DISTANCIA: 4 km en transporte privado.
9. INFRAESTRUCTURA BÁSICA:			
9.1 AGUA:			
POTABLE: <input checked="" type="checkbox"/>	ENTUBADA <input type="checkbox"/>	TRATADA: <input type="checkbox"/>	DE POZO <input type="checkbox"/>
NO EXISTE <input type="checkbox"/>			
OTROS: _____			



A P O Y O	9.2 ENERGÍA ELÉCTRICA: SISTEMA INTERCONECTAD <input checked="" type="checkbox"/> GENERADOR <input type="checkbox"/> NO EXISTE <input type="checkbox"/> OTROS _____								
	9.3 ALCANTARILLADO: RED PUBLIC <input checked="" type="checkbox"/> POZO CIEGO <input type="checkbox"/> O SÉPTICO: <input type="checkbox"/> EXISTE: <input type="checkbox"/> OTROS: _____								
	OBSERVACIONES: Se accede a telefonía celular por medio de las compañías: Claro, Movistar y CNT.								
	ASOCIACIÓN OTROS ATRACTIVOS								
	<table border="1"><thead><tr><th>NOMBRES</th><th>DISTANCIAS</th></tr></thead><tbody><tr><td>Centro cantonal</td><td>4,0 Km</td></tr><tr><td>Parque Acuático</td><td>4,5 Km</td></tr><tr><td>Camino antiguo a Monjas</td><td>4,9 Km</td></tr></tbody></table>	NOMBRES	DISTANCIAS	Centro cantonal	4,0 Km	Parque Acuático	4,5 Km	Camino antiguo a Monjas	4,9 Km
	NOMBRES	DISTANCIAS							
Centro cantonal	4,0 Km								
Parque Acuático	4,5 Km								
Camino antiguo a Monjas	4,9 Km								
DIFUSION DEL ATRACTIVO LOCAL <input type="checkbox"/> NACIONAL <input type="checkbox"/> PROVINCIAL <input type="checkbox"/> INTERNACIONAL <input type="checkbox"/> x OTROS	Certifico que los datos constantes en estas hojas son verídicos <hr/> FIRMA SUPERVISOR EVALUADOR								

REGISTRO FOTOGRAFICO



UNIVERSIDAD DE CUENCA



6-004-01. Santuario de Andacocha.
Foto tomada por: Estefanía Zúñiga

Estefanía Zúñiga

6 -004-02. Santuario de Andacocha.
Foto tomada por:



6-004-03. Santuario de Andacocha.
Foto tomada por: Estefanía Zúñiga

Estefanía Zúñiga



6 -004-04. Santuario de Andacocha.
Foto tomada por:

1. DATOS GENERALES:

ENCUESTADOR: Estefanía Zúñiga.

FICHA Nº:

6- 005

SUPERVISOR EVALUADOR: Karina Farfán.

FECHA: Octubre 2015

NOMBRE DEL ATRACTIVO: Huertos “La Macarena”

CATEGORÍA: Manifestaciones Culturales

TIPO: Realizaciones Técnicas y Científicas

SUBTIPO:

Jardines Botánicos

2. UBICACIÓN

COORDENADAS: X: - 2.770382

Y: -78.715614

Latitud: 02°46' 12.90" **Longitud:** 078°42' 56.52"

PROVINCIA: Azuay

CANTON: Guachapala

LOCALIDAD: Guachapala

CALLE:

NUMERO: -

TRANSVERSAL:



3. CENTROS URBANOS MAS CERCANOS AL ATRACTIVO

NOMBRE DEL POBLADO: Centro de Guachapala

DISTANCIA (km.) 0,7

NOMBRE DEL POBLADO: Paute

DISTANCIA (km.) 10,3

NOMBRE DEL POBLADO: Sevilla de Oro

DISTANCIA (km.) 21,2

4. CARACTERÍSTICAS FÍSICAS DEL ATRACTIVO

V
A
L
O
R

C
A
L
I
D
A
D

I
N
T
R
Í
N
S
E
C
O

ALTURA (GPS): 2325 m **TEMPERATURA:** 22° **PRECIPITACIÓN PLUVIOMÉTRICA:** 700 mm

Huertos “La Macarena” se constituye como el primer y único jardín botánico de la zona; su nombre fue dado en honor a la Virgen Morena de la Macarena y lleva aproximadamente 35 años de funcionamiento; con una extensión de aproximadamente 4,2 hectáreas ofrece gran variedad de especies de flora características de la región continental tales como quinua, lúcuma, laurel, cascarilla, negro, ishpingo, totora y mangle.

FUENTES Portal Institucional del GAD Municipal de Guachapala <http://guachapala.gob.ec/camino-antiguo-monjas/> .
Acceso: 03 Octubre 2015.



4.USOS SIMBOLISMOS (SIMBOLISMOS)

Único jardín botánico de la zona; se destaca por su importancia dentro de estudios de tipo científico.

V
A
L
O
R
E
X
T
R
Í
N
S
E
C
O

5. ESTADO DE CONSERVACIÓN DEL ATRACTIVO:

ALTERADO NO ALTERADO EN PROCESO DE
CONSERVADO DETERIORADO

CAUSAS: No existen proyectos del GAD Municipal orientados a la conservación y mantenimiento de espacios verdes.

5.1 PATRIMONIO (Atractivos Culturales)

5.8 NOMBRE:

5.9 FECHA DE DECLARACION:

5.10 CATEGORIA Patrimonio de la Humanidad
Patrimonio del Ecuador

6. ESTADO DE CONSERVACION DEL ENTORNO:

ALTERADO NO ALTERADO
CONSERVADO DETERIORADO
EN PROCESO DE DETERIORO

CAUSAS: No existen proyectos del GAD Municipal orientados a la conservación y mantenimiento de espacios verdes.



TIPO	7.INFRAESTRUCTURA VIAL Y DE ACCESO:												
	TIPO	SUBTIPO	ESTADO DE LAS VÍAS			TRANSPORTE	FRECUENCIAS				TEMPORALIDAD DE ACCESO AL ATRACTIVO		
			Bueno	Regular	Malo		Diaria	Semanal	Mensual	Eventual			
A P O Y	E T E R R E S T R	ASFALTO	X			BUS	X					DÍAS AL AÑO -	
		LASTRADO				AUTOMÓVIL				X			
		EMPEDRADO				4X4							
		SENDERO				TREN							
	A C U Á T I C O	MARÍTIMO				BARCO						DÍAS AL MES: -	
						BOTE						CULTURALES	Día de inicio:
		FLUVIAL				CANOA						NATURALES	Día de fin:



0	AÉREO					OTROS						
						AVIÓN					HORAS AL DIA: -	
						AVIONETA					CULTURALES	Día de inicio
						HELICÓPTERO					NATURALES	Día de fin
OBSERVACIONES: EL ATRACTIVO SE APERTURA ÚNICAMENTE MEDIANTE PEDIDO												

RUTAS DESDE POBLACIONES CERCANAS	
NOMBRE DE LA RUTA: Guachapala – Centro Cantonal – Huertos “La Macarena”	
DESDE: Guachapala en transporte privado.	HASTA: Huertos “La Macarena” FRECUENCIA: Diaria DISTANCIA: 0,7 km
9. INFRAESTRUCTURA BÁSICA:	
9.1 AGUA:	
POTABLE: <input checked="" type="checkbox"/>	ENTUBADA <input type="checkbox"/> TRATADA: <input type="checkbox"/> DE POZO <input type="checkbox"/> NO EXISTE <input type="checkbox"/>
OTROS: _____	



A P O Y O	9.2 ENERGÍA ELÉCTRICA: SISTEMA INTERCONECTAD <input checked="" type="checkbox"/> GENERADOR <input type="checkbox"/> NO EXISTE <input type="checkbox"/> OTROS _____								
	9.3 ALCANTARILLADO: RED PUBLIC <input checked="" type="checkbox"/> POZO CIEGO <input type="checkbox"/> POZO SÉPTICO: <input type="checkbox"/> EXISTE: <input type="checkbox"/> OTROS: _____								
	OBSERVACIONES: Se accede a telefonía celular por medio de las compañías: Claro, Movistar y CNT.								
	ASOCIACIÓN OTROS ATRACTIVOS								
	<table border="1"><thead><tr><th>NOMBRES</th><th>DISTANCIAS</th></tr></thead><tbody><tr><td>Centro cantonal</td><td>0,7 Km</td></tr><tr><td>Parque Acuático</td><td>1,2 Km</td></tr><tr><td>Camino antiguo a Monjas</td><td>1,6 Km</td></tr></tbody></table>	NOMBRES	DISTANCIAS	Centro cantonal	0,7 Km	Parque Acuático	1,2 Km	Camino antiguo a Monjas	1,6 Km
	NOMBRES	DISTANCIAS							
Centro cantonal	0,7 Km								
Parque Acuático	1,2 Km								
Camino antiguo a Monjas	1,6 Km								
DIFUSION DEL ATRACTIVO LOCAL <input checked="" type="checkbox"/> NACIONAL <input type="checkbox"/> PROVINCIAL <input type="checkbox"/> INTERNACIONAL <input type="checkbox"/> OTROS _____									
Certifico que los datos constantes en estas hojas son verídicos <hr/> FIRMA SUPERVISOR EVALUADOR									

REGISTRO FOTOGRAFICO



6-005-01. Huertos "La Macarena".
Foto tomada por: Estefanía Zúñiga



6 -005-02. Huertos "La Macarena".
Foto tomada por: Estefanía Zúñiga



6-005-03. Huertos "La Macarena".
Foto tomada por: Estefanía Zúñiga



6 -005-04. Huertos "La Macarena".
Foto tomada por: Estefanía Zúñiga



1. DATOS GENERALES:

ENCUESTADOR: Estefanía Zúñiga.
6- 006

FICHA Nº:

SUPERVISOR EVALUADOR: Karina Farfán.

FECHA: Octubre 2015

NOMBRE DEL ATRACTIVO: Mirador “Las Juntas”

CATEGORÍA: Sitio natural

TIPO: Montaña

SUBTIPO: Colina

2. UBICACIÓN

COORDENADAS: X: - 2.774454

Y: -78.718663

Latitud: 02°46' 18.92" **Longitud:** 078°43' 05.47"

PROVINCIA: Azuay

CANTON: Guachapala

LOCALIDAD: Guachapala

CALLE:

NUMERO: -

TRANSVERSAL:

3. CENTROS URBANOS MAS CERCANOS AL ATRACTIVO

NOMBRE DEL POBLADO: Centro de Guachapala

DISTANCIA (km.) 12,1

NOMBRE DEL POBLADO: Paute

DISTANCIA (km.) 21,7

NOMBRE DEL POBLADO: Sevilla de Oro

DISTANCIA (km.) 32,6

V
A
L
C
O
A
R
L
I
D
A
D
S
E

4. CARACTERÍSTICAS FÍSICAS DEL ATRACTIVO

ALTURA (GPS): 2432 m **TEMPERATURA:** 16° **PRECIPITACIÓN PLUVIOMÉTRICA:** 600 mm

A doce kilómetros del centro cantonal de Guachapala se localiza el mirador natural “Las Juntas”, punto a partir del cual se puede observar la unión de los ríos Collay y Paute, y a su vez se forma el embalse de Paute – Mazar; desde esta zona se puede divisar también la parroquia Tomebamba. Su importancia radica en que es la principal fuente de recursos hídricos para la comunidad de “Las Juntas” en donde se ubica.

FUENTES Portal Institucional del GAD Municipal de Guachapala <http://guachapala.gob.ec/camino-antigo-monjas/> .
Acceso: 03 Octubre 2015.



UNIVERSIDAD DE CUENCA

	C O	
--	--------	--



4.USOS SIMBOLISMOS (SIMBOLISMOS)

Principal fuente de recursos hídricos para la comunidad de “Las Juntas” en donde se ubica.

V
A
L
O
R
E
X
T
R
Í
N
S
E
C
O

5. ESTADO DE CONSERVACIÓN DEL ATRACTIVO:

ALTERADO NO ALTERADO EN PROCESO DE
CONSERVADO DETERIORADO
DETERIORO

CAUSAS: No existen proyectos del GAD Municipal orientados a la conservación y mantenimiento de esa zona.

5.1 PATRIMONIO (Atractivos Culturales)

5.8 NOMBRE:

5.9 FECHA DE DECLARACION:

5.10 CATEGORIA Patrimonio de la Humanidad
Patrimonio del Ecuador

6. ESTADO DE CONSERVACION DEL ENTORNO:

ALTERADO NO ALTERADO
CONSERVADO DETERIORADO
EN PROCESO DE DETERIORO

CAUSAS: No existen proyectos del GAD Municipal orientados a la conservación y mantenimiento de esta zona.



TIPO	7.INFRAESTRUCTURA VIAL Y DE ACCESO:													
	TIPO	SUBTIPO	ESTADO DE LAS VÍAS			TRANSPORTE	FRECUENCIAS				TEMPORALIDAD DE ACCESO AL ATRACTIVO			
			Bueno	Regular	Malo		Diaria	Semanal	Mensual	Eventual	DÍAS AL AÑO	DÍAS AL MES:		
A P O Y	E T E R R E S T R	ASFALTO				BUS					X	DÍAS AL AÑO 365		
		LASTRADO			X	AUTOMÓVIL	X							
		EMPEDRADO				4X4								
		SENDERO				TREN								
	A C U Á T I C O	M A R Í T I M O				BARCO							DÍAS AL MES: 30	
						BOTE							CULTURALES	Día de inicio:
		FLUVIAL				CANOA							Día de fin:	
												NATURALES		



O	AÉREO					OTROS						
						AVIÓN					HORAS AL DIA: 24	
						AVIONETA					CULTURALES	Día de inicio
						HELICÓPTERO					NATURALES	Día de fin
<p>OBSERVACIONES: EL ATRACTIVO NO CUENTA CON SEÑALIZACIÓN Y/O DELIMITACIÓN MOTIVO POR EL CUAL SE PUEDE ACCEDER A ÉL DURANTE TODO EL AÑO.</p>												

RUTAS DESDE POBLACIONES CERCANAS	
NOMBRE DE LA RUTA: Guachapala – Centro Cantonal – Mirador “Las Juntas”	
DESDE: Guachapala	HASTA: Mirador “Las Juntas”
FRECUENCIA: Diaria	DISTANCIA: 12,1 km
en transporte privado.	
9. INFRAESTRUCTURA BÁSICA:	
9.1 AGUA:	
POTABLE: <input checked="" type="checkbox"/>	ENTUBADA <input type="checkbox"/>
TRATADA: <input type="checkbox"/>	DE POZO <input type="checkbox"/>
NO EXISTE <input type="checkbox"/>	
OTROS: _____	



A P O Y O	9.2 ENERGÍA ELÉCTRICA: SISTEMA INTERCONECTADO <input checked="" type="checkbox"/> GENERADOR <input type="checkbox"/> NO EXISTE <input type="checkbox"/> OTROS _____								
	9.3 ALCANTARILLADO: RED PUBLICA <input checked="" type="checkbox"/> POZO CIEGO <input type="checkbox"/> POZO SÉPTICO: <input type="checkbox"/> EXISTE: <input type="checkbox"/> OTROS: _____								
	OBSERVACIONES: Se accede a telefonía celular por medio de las compañías: Claro, Movistar y CNT.								
	ASOCIACIÓN OTROS ATRACTIVOS								
	<table border="1"><thead><tr><th>NOMBRES</th><th>DISTANCIAS</th></tr></thead><tbody><tr><td>Centro cantonal</td><td>12,1 Km</td></tr><tr><td>Parque Acuático</td><td>12,6 Km</td></tr><tr><td>Camino antiguo a Monjas</td><td>13,0 Km</td></tr></tbody></table>	NOMBRES	DISTANCIAS	Centro cantonal	12,1 Km	Parque Acuático	12,6 Km	Camino antiguo a Monjas	13,0 Km
	NOMBRES	DISTANCIAS							
Centro cantonal	12,1 Km								
Parque Acuático	12,6 Km								
Camino antiguo a Monjas	13,0 Km								
DIFUSION DEL ATRACTIVO LOCAL <input checked="" type="checkbox"/> NACIONAL <input type="checkbox"/> PROVINCIAL <input type="checkbox"/> INTERNACIONAL <input type="checkbox"/> OTROS _____									
Certifico que los datos constantes en estas hojas son verídicos <hr/> FIRMA SUPERVISOR EVALUADOR									

REGISTRO FOTOGRAFICO



UNIVERSIDAD DE CUENCA





UNIVERSIDAD DE CUENCA

6-006-01. Mirador “Las Juntas”.
006-03. Mirador “Las Juntas”.
Foto tomada por: Estefanía Zúñiga
Foto tomada por: Estefanía Zúñiga

6 -006-02. Mirador “Las Juntas”.
Foto tomada por: Estefanía Zúñiga

6-



6 -006-04. Mirador “Las Juntas”.
Foto tomada por: Estefanía Zúñiga

1. DATOS GENERALES:

ENCUESTADOR: Estefanía Zúñiga.
6- 007

FICHA Nº:

SUPERVISOR EVALUADOR: Karina Farfán.
NOMBRE DEL ATRACTIVO: Parque Acuático
CATEGORÍA: Manifestaciones Culturales
Parque de recreación

FECHA: Octubre 2015

TIPO: Realizaciones Técnicas Científicas

SUBTIPO:

2. UBICACIÓN

COORDENADAS: X: - 2.774454

Y: -78.718663

Latitud: 02°46' 18.92”

Longitud: 078°43' 05.47”



PROVINCIA: Azuay		CANTON: Guachapala	LOCALIDAD: Guachapala
CALLE: Sixto Durán Ballén		NUMERO: S/N	TRANSVERSAL: S/N
3. CENTROS URBANOS MAS CERCANOS AL ATRACTIVO			
NOMBRE DEL POBLADO: Centro de Guachapala		DISTANCIA (km.) 0,5	
NOMBRE DEL POBLADO: Paute		DISTANCIA (km.) 10,1	
NOMBRE DEL POBLADO: Sevilla de Oro		DISTANCIA (km.) 21,0	
4. CARACTERÍSTICAS FÍSICAS DEL ATRACTIVO			
V A L O R A D O D E A R T I C U L O		ALTURA (GPS): 2432 m TEMPERATURA: 18° PRECIPITACIÓN PLUVIOMÉTRICA: 600 mm	
<p>A pocos metros del centro cantonal de Guachapala se localiza el primer y único centro masivo de diversiones, ocio y recreación de la zona. El Parque Acuático de Guachapala se inaugura en septiembre del año 2011, consiste en un área de aproximadamente 2150 metros cuadrados de terreno y está equipado básicamente con atracciones y juegos que giran en torno a un sistema hídrico. Dentro del complejo se puede encontrar: piscinas, resbaladeras, toboganes, áreas verdes, y el área administrativa, los costos varían en un rango de dos dólares para adultos y un dólar para niños, en la actualidad el parque genera un total de 300 a 400 visitas semanales provenientes principalmente de las ciudades de Cuenca, Azogues y Paute. El próximo sábado 10 de octubre de 2015 el parque inaugurará nuevos servicios en sus instalaciones entre los cuales se ofrecerá surf y zona de escalada artificial y prácticas de snorkel y canopy.</p>			
FUENTES Portal Institucional del GAD Municipal de Guachapala http://guachapala.gob.ec/camino-antiguo-monjas/ . Acceso: 03 Octubre 2015.			



4.USOS SIMBOLISMOS (SIMBOLISMOS)

Único centro de recreación masiva que ofrece el cantón.

V
A
L
O
R
E
X
T
R
Í
N
S
E
C
O

5. ESTADO DE CONSERVACIÓN DEL ATRACTIVO:

ALTERADO NO ALTERADO EN PROCESO DE
CONSERVADO DETERIORADO
DETERIORO

CAUSAS: Atractivo de reciente creación, se da mantenimiento constante a lo largo de toda la semana.

5.1 PATRIMONIO (Atractivos Culturales)

5.8 NOMBRE:

5.9 FECHA DE DECLARACION:

5.10 CATEGORIA Patrimonio de la Humanidad
Patrimonio del Ecuador

6. ESTADO DE CONSERVACION DEL ENTORNO:

ALTERADO NO ALTERADO
CONSERVADO DETERIORADO
EN PROCESO DE DETERIORO

CAUSAS: Atractivo de reciente creación, se da mantenimiento constante a lo largo de toda la semana.



TIPO	7.INFRAESTRUCTURA VIAL Y DE ACCESO:											
	TIPO	SUBTIPO	ESTADO DE LAS VÍAS			TRANSPORTE	FRECUENCIAS				TEMPORALIDAD DE ACCESO AL ATRACTIVO	
			Bueno	Regular	Malo		Diaria	Semanal	Mensual	Eventual		
A P O Y	E T E R R E S T R	ASFALTO		X		BUS	X				DIAS AL AÑO 96	
		LASTRADO				AUTOMÓVIL	X					
		EMPEDRADO				4X4						
		SENDERO				TREN						
	A C U Á T I C O	MARÍTIMO				BARCO					DÍAS AL MES: 8	
						BOTE					CULTURALES	Día de inicio:
		FLUVIAL				CANOA					NATURALES	Día de fin:



O	AÉREO					OTROS							
						AVIÓN						HORAS AL DIA: 8	
						AVIONETA						CULTURALES	Día de inicio
						HELICÓPTERO						NATURALES	Día de fin
OBSERVACIONES: SEÑALIZACIÓN AL EXTERIOR DEL COMPLEJO EN MAL ESTADO.													

RUTAS DESDE POBLACIONES CERCANAS	
NOMBRE DE LA RUTA: Guachapala – Centro Cantonal – Parque Acuático	
DESDE: Guachapala	HASTA: Parque Acuático
FRECUENCIA: Diaria	DISTANCIA: 0,5 km en transporte privado.
9. INFRAESTRUCTURA BÁSICA:	
9.1 AGUA:	
POTABLE: <input checked="" type="checkbox"/>	ENTUBADA <input type="checkbox"/>
TRATADA: <input type="checkbox"/>	DE POZO <input type="checkbox"/>
OTROS: _____	NO EXISTE <input type="checkbox"/>



A P O Y O	9.2 ENERGÍA ELÉCTRICA:								
	SISTEMA INTERCONECTADO <input checked="" type="checkbox"/>	GENERADOR <input type="checkbox"/> NO EXISTE <input type="checkbox"/>							
	OTROS _____								
	9.3 ALCANTARILLADO:								
	RED PUBLICA <input checked="" type="checkbox"/>	POZO CIEGO <input type="checkbox"/> O SÉPTICO: <input type="checkbox"/> EXISTE: <input type="checkbox"/>							
	OTROS: _____								
OBSERVACIONES: Se accede a telefonía celular por medio de las compañías: Claro, Movistar y CNT.									
ASOCIACIÓN OTROS ATRACTIVOS									
<table border="0" style="width: 100%;"> <thead> <tr> <th style="text-align: left;">NOMBRES</th> <th style="text-align: left;">DISTANCIAS</th> </tr> </thead> <tbody> <tr> <td>Centro cantonal</td> <td>0,5 Km</td> </tr> <tr> <td>Huerto "La Macarena"</td> <td>1,2 Km</td> </tr> <tr> <td>Camino antiguo a Monjas</td> <td>1,4 Km</td> </tr> </tbody> </table>		NOMBRES	DISTANCIAS	Centro cantonal	0,5 Km	Huerto "La Macarena"	1,2 Km	Camino antiguo a Monjas	1,4 Km
NOMBRES	DISTANCIAS								
Centro cantonal	0,5 Km								
Huerto "La Macarena"	1,2 Km								
Camino antiguo a Monjas	1,4 Km								
DIFUSION DEL ATRACTIVO LOCAL <input type="checkbox"/> NACIONAL <input type="checkbox"/> x PROVINCIAL <input type="checkbox"/> <input type="checkbox"/> INTERNACIONAL <input type="checkbox"/> OTROS <input type="checkbox"/>	Certifico que los datos constantes en estas hojas son verídicos <hr/> FIRMA SUPERVISOR EVALUADOR								

REGISTRO FOTOGRAFICO



6-007-01. Parque Acuático del cantón Guachapala.
del cantón Guachapala.
Foto tomada por: Estefanía Zúñiga
Zúñiga

6 -007-02. Parque Acuático
Foto tomada por: Estefanía



6-007-03. Parque Acuático del cantón Guachapala.
cantón Guachapala.

Foto tomada por: Estefanía Zúñiga
Estefanía



6 -007-04. Parque Acuático del

Foto tomada por:
Zúñiga



ANEXO 2: MODELO DE ENCUESTA APLICADO PARA LA DETERMINACIÓN DEL
PERFIL DE LA DEMANDA

UNIVERSIDAD DE CUENCA
FACULTAD DE CIENCIAS DE LA HOSPITALIDAD
INGENIERÍA EN TURISMO

La presente encuesta ha sido diseñada para establecer el perfil de la demanda del cantón Guachapala. Agradecemos su colaboración.

1.- Género

Masculino _____ Femenino _____

2.- Edad

0-10 _____ 11_21 _____ 22_30 _____

31_40 _____ 41-50 _____ 51 – 60 _____

Otro (Especifique) _____

3.- Lugar de Procedencia

Cuenca _____ Gualaceo _____ Sevilla de Oro

Paute _____ Loja _____

El Pan _____ Otro _____ (Especifique)

4.- Número de Personas con las que viaja

2 – 5 _____ 6 – 9 _____ 10 -15 _____

Otro (Especifique) _____

5.- Nivel de gasto promedio (Por día, por persona)

10 – 15 _____ 16 _20 _____ 21 – 30 _____



Otro (Especifique) _____

6.- Atractivos que visita durante su estancia

Parque acuático _____

Iglesia La Inmaculada _____

Mirador Las Juntas _____

Santuario de Andacocha _____

Iglesia Sacre _____

Huertos La Macarena _____

Camino antiguo a Monjas _____

¡Gracias!



ANEXO 3: TABULACIÓN DE DATOS OBTENIDOS A PARTIR DE LAS ENCUESTAS.

El día 04 de octubre del año en curso se aplicaron un total de encuestas en el cantón Guachapala, provincia del Azuay a fin de determinar el perfil del turista actual y potencial del cantón, los resultados obtenidos fueron los siguientes:

1.- Género

Masculino	22
Femenino	28

Anexos: Figura 1: Perfil del turista real y potencial del cantón Guachapala: Género.

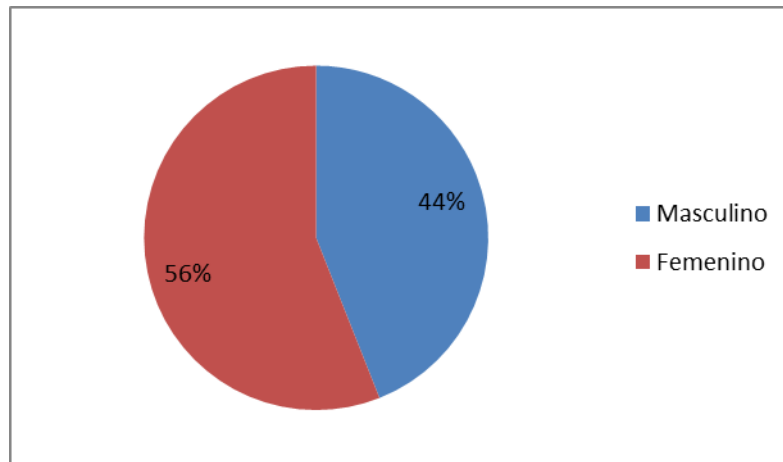

Elaboración: Estefanía Zúñiga



2.- Edad

0-10	0
11_21	9
22_30	15
31_40	15
41_50	7
51_50	2
Otros	2

Anexos: Figura 2: Perfil del turista real y potencial del cantón Guachapala:
Rango de edad.

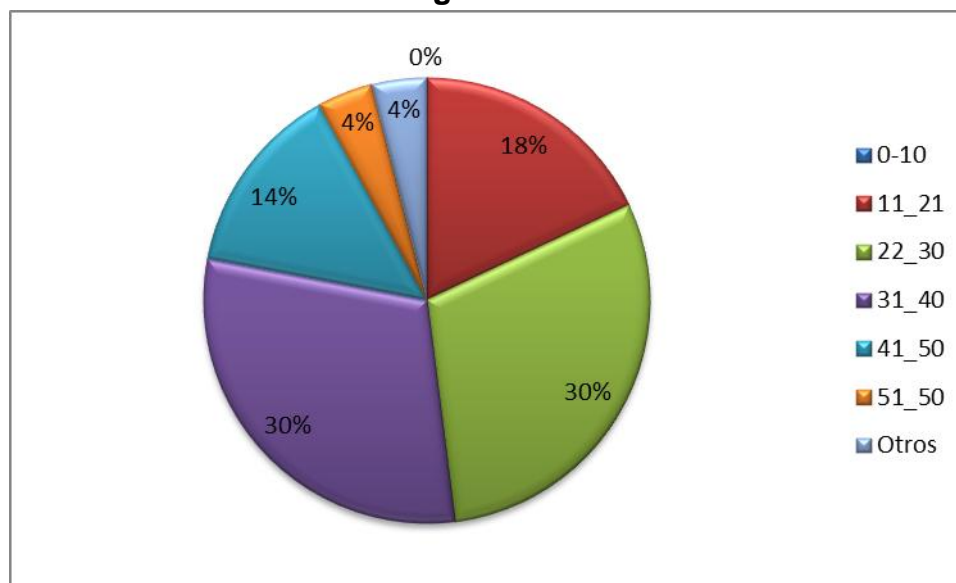

Elaboración: Estefanía Zúñiga

3.- Lugar de Procedencia

Cuenca	33
Gualaceo	0
Sevilla de Oro	0
Paute	6
Loja	1
El Pan	5



Otros	5
-------	---

**Anexos: Figura 3: Perfil del turista real y potencial del cantón Guachapala:
Lugar de procedencia.**

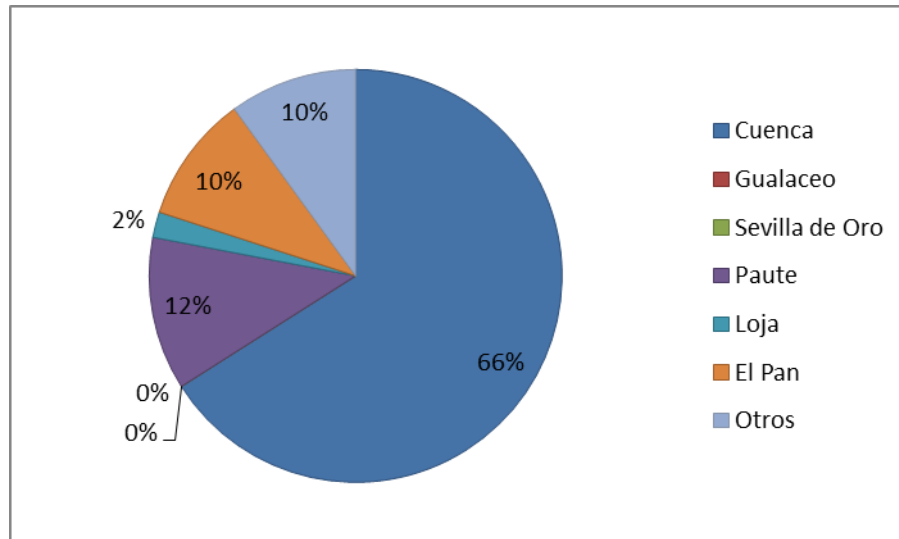

Elaboración: Estefanía Zúñiga

4.- Número de Personas con las que viaja

2_5	31
6_9	14
10_15	3
Otros	2



**Anexos: Figura 4: Perfil del turista real y potencial del cantón Guachapala:
Número de personas con las que viaja.**

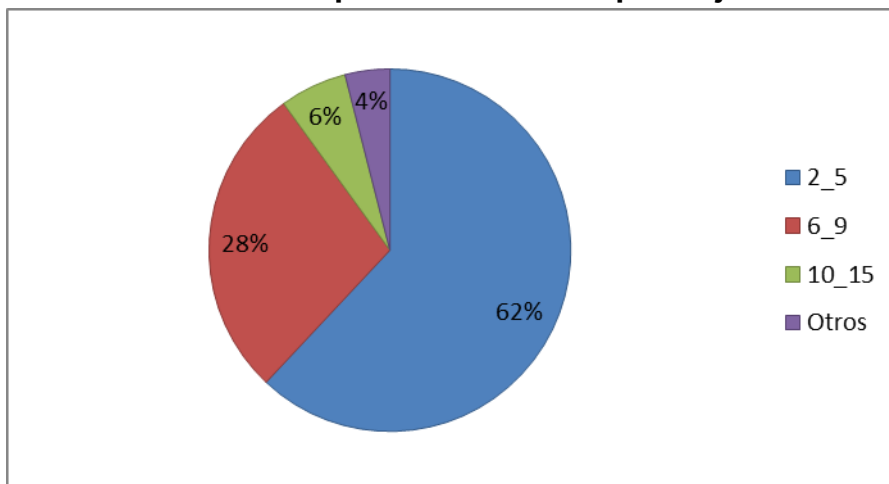

Elaboración: Estefanía Zúñiga

5.- Nivel de gasto promedio (Por día, por persona)

2_5	31
6_9	14
10_15	3
Otros	2

**Anexos: Figura 5: Perfil del turista real y potencial del cantón Guachapala:
Gasto Promedio.**

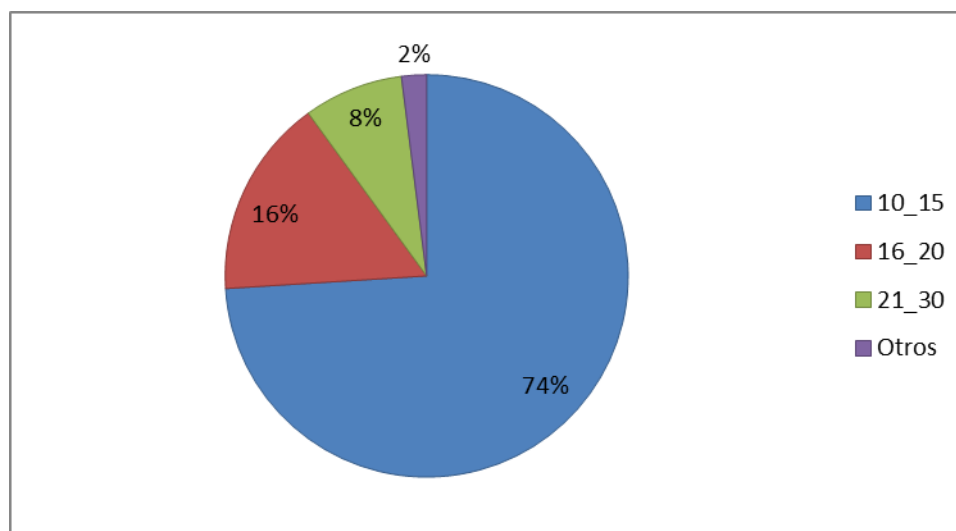

Elaboración: Estefanía Zúñiga

6.- Atractivos que visita durante su estancia

Parque Acuático	12
Iglesia La Inmaculada	0
Mirador Las Juntas	0
Santuario de Andacocha	20
Iglesia Sacre	0
Huertos La Macarena	0
Camino antiguo a Monjas	0
Otros	3
Parque Acuático y Andacocha	15

Anexos: Figura 6: Perfil del turista real y potencial del cantón Guachapala: Atractivos que visita.

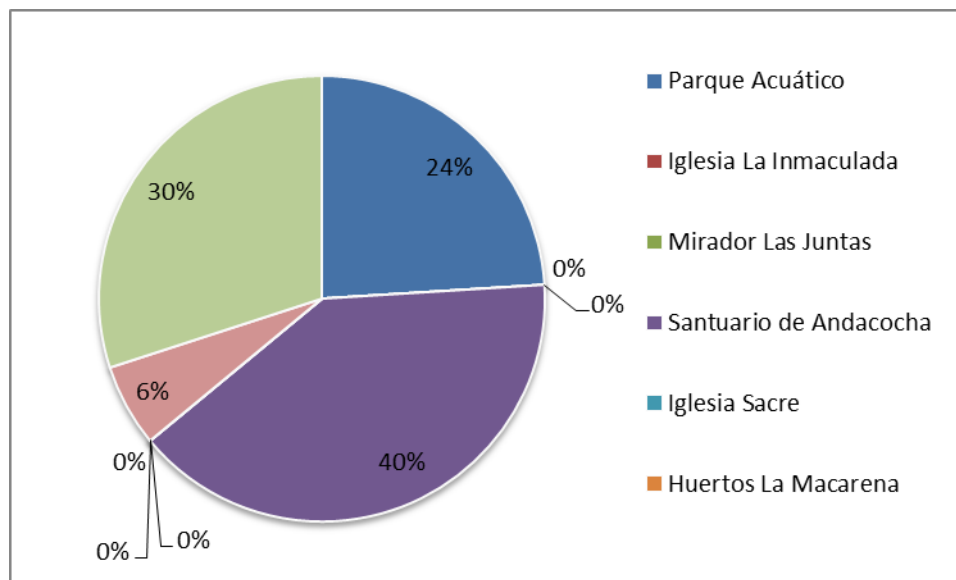

Elaboración: Estefanía Zúñiga

Conclusiones: Con base a los resultados obtenidos se obtiene que el perfil del turista actual para el cantón Guachapala período 2015 son personas con un rango de edad de 21 a 30 años procedentes de la ciudad de Cuenca en un 66%, y en menores porcentajes provenientes de cantones aledaños como Paute, Gualaceo y El Pan, viajan en grupos de dos a cinco personas conformadas principalmente por papá, mamá e hijos que varían en un rango de edades entre 4 y 9 años, estos grupos poseen un gasto promedio de diez a quince dólares americanos por día y por persona lo cual incluye principalmente el traslado, alimentación, entrada y entrada a los atractivos de los cuales únicamente tres de los seis son visitados el Señor de Andacocha con un 40% de visitas, el Parque Acuático con un 24% y el Mirador de las Juntas con un 30% el 6% restante corresponde a visitantes de paso que no realizan consumos de ningún tipo en el territorio.