



Universidad de Cuenca
*“La Migración y sus Impactos sobre el espacio de la Parroquia San Carlos
De Ricaurte Durante los años de 1980 al 2008”.*

RESUMEN

“La migración y sus impactos sobre el espacio de la parroquia San Carlos de Ricaurte durante los años de 1980 al 2008” es un trabajo que busca presentar los cambios físicos, demográficos incluso paisajísticos de la parroquia Ricaurte dentro del periodo comprendido entre 1980 al 2008. Cambios que, paulatinamente, están formando un paisaje más urbano que rural.

Los barrios de Ricaurte evidencian cambios en la infraestructura física (calles, urbanizaciones, alumbrado público y demás obras), en el uso del suelo; que son producto de los movimientos migratorios que experimenta la parroquia generando un progresivo abandono de la agricultura y a la vez, una diversificación de actividades laborales. Sin dejar de lado, el crecimiento tanto físico como demográfico de la parroquia.

Debido a esta dinámica es necesario contar con un Plan de Ordenamiento Territorial con el fin de conocer y evaluar las potencialidades y vulnerabilidades del suelo de Ricaurte.

Palabras Claves: Ciudad, Ecología urbana, Límite urbano, Migración, Paisaje, Urbanización, Conurbación.



Universidad de Cuenca
*“La Migración y sus Impactos sobre el espacio de la Parroquia San Carlos
De Ricaurte Durante los años de 1980 al 2008”.*

INDICE

Dedicatoria.....	5
Agradecimiento.....	6
Introducción.....	7

CAPITULO I: GENERALIDADES

1.1 Ubicación.....	8
1.2 Datos históricos.....	22
1.3 Datos demográficos.....	24

CAPITULO II: LA MIGRACIÓN

2.1 Concepto de migración.....	30
2.2 Tipos de migración.....	36
2.2.1 Migraciones interna.....	36
2.2.2 Migraciones Externas:.....	40
2.3 La migración y sus impactos en la parroquia San Carlos de Ricaurte:.....	45

CAPITULO III: EL PAISAJE DE RICAURTE

3.1 El paisaje de la Parroquia de Ricaurte:.....	54
3.2 Zonas de intervención:.....	58
3.3 Valoración del suelo:.....	63
3.4 Ricaurte entre lo rural y lo urbano:.....	67

CAPITULO IV: EL SUELO Y SU USO

4.1 La función del espacio:.....	75
4.2 El uso del suelo:.....	78
4.2.1 Uso Potencial del Suelo:.....	84
4.2.2 Uso actual del suelo:.....	92



Universidad de Cuenca
*“La Migración y sus Impactos sobre el espacio de la Parroquia San Carlos
De Ricaurte Durante los años de 1980 al 2008”.*

4.3 Áreas Verdes:.....	94
Conclusiones:.....	100
Lista de fotografías:.....	105
Bibliografía:.....	108



Universidad de Cuenca
“La Migración y sus Impactos sobre el espacio de la Parroquia San Carlos
De Ricaurte Durante los años de 1980 al 2008”.

UNIVERSIDAD DE CUENCA

FACULTAD DE FILOSOFÍA, LETRAS Y CIENCIAS
DE LA EDUCACIÓN

LA MIGRACION Y SUS IMPACTOS SOBRE EL ESPACIO DE LA
PARROQUIA SAN CARLOS DE RICAURTE DURANTE LOS AÑOS
DE 1980 AL 2008.

Tesis previa a la obtención del título de Licenciada en Ciencias de la
Educación con mención en Historia y Geografía.

AUTORA: Diana Paulina Asmal Guaman

DIRECTORA. Dra. María Leonor Aguilar.

CUENCA-ECUADOR

2010



Universidad de Cuenca
“La Migración y sus Impactos sobre el espacio de la Parroquia San Carlos
De Ricaurte Durante los años de 1980 al 2008”.

DEDICATORIA

El siguiente trabajo va dedicado a las mejores personas que siempre están a mi lado, a mis hijos Alexander y Melanie, a mi esposo Leonardo, a mi mamita Rosa, a mi querida amiga Angélica, gracias a todos ustedes por ser mis pilares para mi vida.



Universidad de Cuenca
“La Migración y sus Impactos sobre el espacio de la Parroquia San Carlos
De Ricaurte Durante los años de 1980 al 2008”.

AGRADECIMIENTO

*De manera muy especial agradezco a la Dra. María Leonor Aguilar,
por brindarme su confianza y el apoyo incondicional para la
realización de esta tesis.*



Universidad de Cuenca
*“La Migración y sus Impactos sobre el espacio de la Parroquia San Carlos
De Ricaurte Durante los años de 1980 al 2008”.*

INTRODUCCION

Este trabajo titulado “*La migración y sus impactos sobre el espacio de la parroquia San Carlos de Ricaurte durante los años de 1980 al 2008*” sostiene que el proceso migratorio esta reconfigurando el espacio geográfico de la parroquia y por tanto genera cambios paisajísticos.

Para poder abordar la problemática de los impactos de la migración en Ricaurte he visto conveniente abordar cuatro capítulos con el fin de ir esbozando tales impactos. Así, el *Capítulo 1: Generalidades* presenta las características físicas y demográficas de la parroquia que han cambiado con el transcurrir de los años. *El capítulo 2: La Migración* se centra básicamente en el proceso migratorio: establece definiciones y tipos de migración presentes en Ricaurte. Con el fin de evidenciar los impactos demográficos incluso paisajísticos fruto de dicha movilidad.

Mientras que el *capítulo: 3 El paisaje de Ricaurte* y el *capítulo 4: El suelo y su uso* presentan los cambios en el uso del suelo de Ricaurte y la paulatina configuración de un paisaje cada más urbano, lo que obliga a contar con una adecuada planificación para controlar el proceso de urbanización que se está evidenciando en la parroquia.



CAPITULO I: GENERALIDADES

1.1 Ubicación

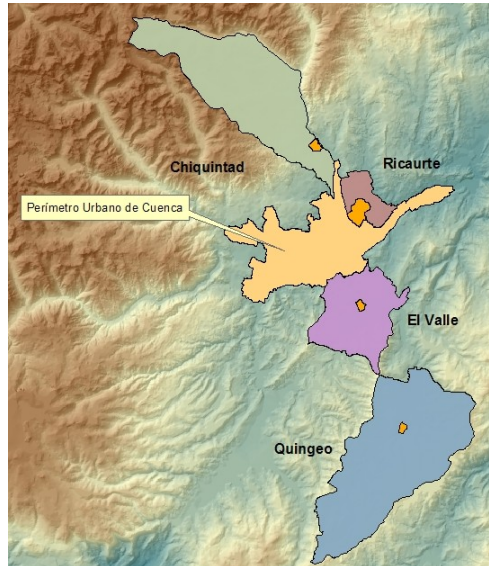

1: Ubicación de la parroquia

San Carlos de Ricaurte es una parroquia rural que pertenece al cantón Cuenca. Se encuentra ubicada al nororiente de la ciudad de Cuenca es decir, a unos 7 Km de distancia. Esta parroquia forma parte de la Microcuenca del Machangá y también forma parte de la cuenca del río Paute.

San Carlos de Ricaurte se encuentra limitada: *“al norte con la parroquia Sidcay y parte de parte de la parroquia Llacao, al sur con la ciudad de Cuenca y parte de la parroquia Paccha, al este con la parroquia Llacao, Nulti y finalmente al oeste con una parte de la ciudad de Cuenca, Sinincay y Chiquintad”*¹.

¹GUILLEN Alejandro; Diagnóstico Socioeconómico y categorización de los hogares de las parroquias rurales del cantón Cuenca; Consejo de la salud de Cuenca; Universidad de Cuenca; Programa poblacional y Desarrollo local y sustentables PYDLOS; parroquia Ricaurte; Cuenca 2001; pág. 6

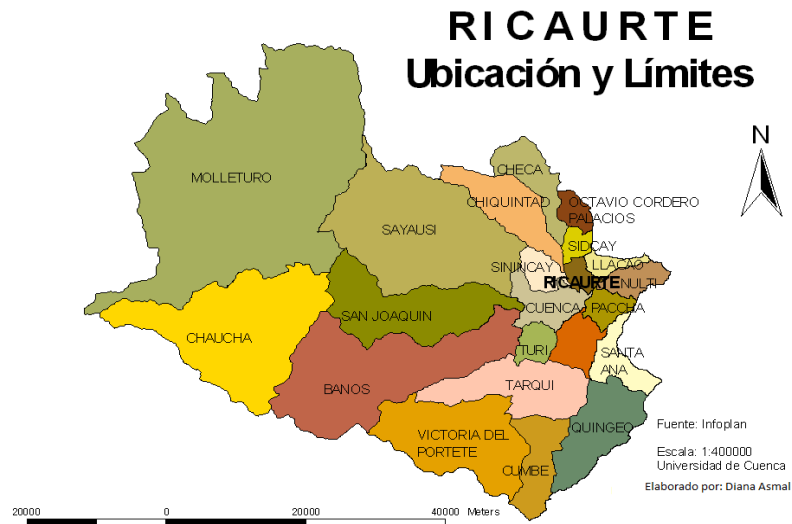

2: Ricaurte, ubicación y límites

El área de Ricaurte se ubica en una “*altura promedio de 2600 a 2800 sobre el m.s.n.m. y sus coordenadas son las siguientes: longitud oeste 78° 56’ y 55” y latitud sur 2° 51’ 3”*²

Un aspecto importante dentro del progreso de Ricaurte es su crecimiento demográfico y urbano. Esto se debe a la influencia positiva que ejerce la ciudad de Cuenca (que está ubicada a tan solo 7 Km. de distancia) por su cercanía pues configura la movilidad y obliga a mejorar su infraestructura (específicamente vial) sin dejar de lado la fuerte incidencia del proceso migratorio en esta parroquia.

San Carlos de Ricaurte cuenta con 17.000 metros cuadrados, según el cuadro censal elaborado por el programa de población y

² Pesantez Eulalia, Orellana Janeth; Borrero Vega, Ana Luz (directora) Diagnostico socioeconómico, geográfico y cartográfico de la parroquia Ricaurte; Universidad de Cuenca; 2002.



Universidad de Cuenca
*“La Migración y sus Impactos sobre el espacio de la Parroquia San Carlos
De Ricaurte Durante los años de 1980 al 2008”.*

desarrollo local sustentable (PYDLOS)³, está formada por 36 barrios (Santa María, María Auxiliadora, Flor del Camino, Perpetuo Socorro, La Dolorosa, San Jacinto, San Miguel, Los Ángeles, Corazón de Jesús, San Antonio, San Martín, Miguel Cordero, El Arenal, Santa Marianita, Virgen de la Nube, La Merced, El Cisne, El Quinche, Isaac Chico, Buena Esperanza, Asunción, Deportivo Cuenca, La Playa, Unión, El Progreso, La Dolorosa de Machángara, Jesús del Gran Poder, La Y, El Señor de Burgos, Simón Bolívar, La Paz, San Francisco, San Carlos, Molinopamba, El Carmen, Pampas de Zamora.

De los cuales el más importante es Ricaurte (cabecera parroquial) pues que va a ejercer una gran influencia en la parroquia.

³ Ibídem; pág. 5

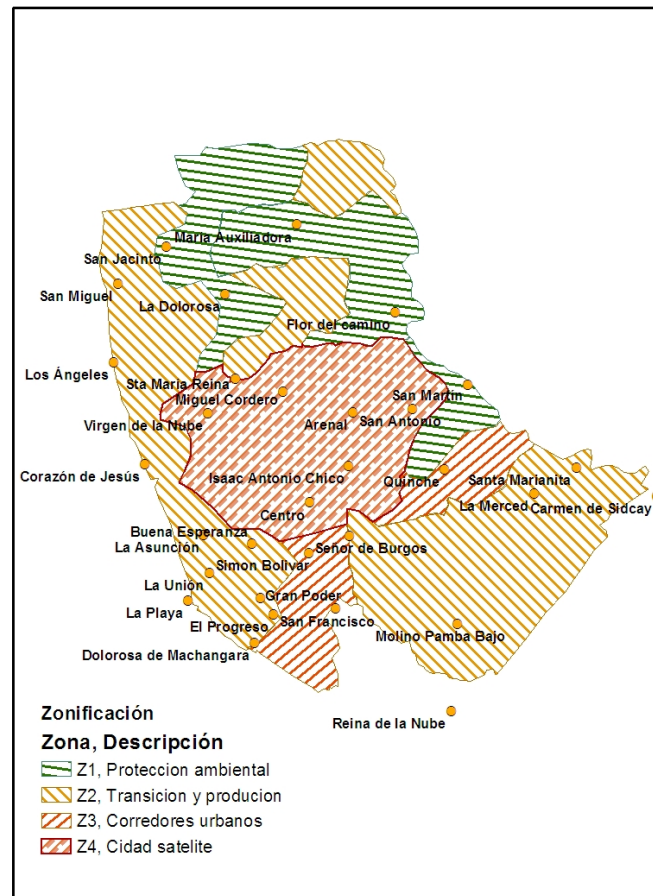

3: Asentamientos Poblacionales de Ricaurte

Algunos de los asentamientos de la parroquia han adoptando las modernas formas de edificación. Hoy en día al visitar Ricaurte nos encontramos con dos tipos de viviendas, unas tradicionales y otras modernas edificadas por los migrantes. De esta manera, se observa en Ricaurte un ambiente moderno que se contrapone el aire rural de la parroquia, donde aún es posible encontrar gente que se dedica a la agricultura.

Sin embargo, *“Ricaurte ha sido tradicionalmente una parroquia con vocación agrícola; su producción ha posibilitado el*



autoabastecimiento de sus habitantes, así como la provisión a los mercados de Cuenca. En la actualidad, es preocupante que nuevas urbanizaciones y lotizaciones van invadiendo el territorio ricaurtense, convirtiéndose en una amenaza para los campos destinados a los cultivos⁴.



4: Contraposición de viviendas en la parroquia Ricaurte.

Por otro lado, encontramos que en la mayoría de sus barrios, las vías se encuentran en mal estado que obviamente trae molestias a la población ahí residente ya que las propuestas, sean de la Junta Parroquial como de la Municipalidad de Cuenca, son proveer de un buen servicio de asfaltado a Ricaurte.

⁴ Azuay por dentro: Ubicación Geográfica: reseña histórica, cultural, económica, turística e indicadores demográficos; Análisis de información Estadística, Dirección Regional Sur, 2006, pág. 62



Universidad de Cuenca
**“La Migración y sus Impactos sobre el espacio de la Parroquia San Carlos
De Ricaurte Durante los años de 1980 al 2008”.**



5: Vía secundaria ubicada en el sector del Tablón de Ricaurte

Hay que descartar que la parroquia muestra un ambiente cada vez más urbano puesto que una buena parte de su territorio se encuentra transformándose en una zona urbana.

Como observamos en la fotografía 5, Ricaurte se encuentra en un proceso de urbanización lo que conlleva a un mejoramiento de su sistema vial ya que sus carreteras permiten a su población mantenerse conectada, esto es un requerimiento para una parroquia que cada vez va creciendo y tornándose urbana. El sistema de red vial de la parroquia es una variable que transforma el paisaje rural.

En la imagen 6 observamos la cantidad de vías que tiene Ricaurte, aunque algunas de ellas no estén asfaltadas, mantiene a sus habitantes conectados entre sí, con el centro parroquial y con la ciudad de Cuenca.

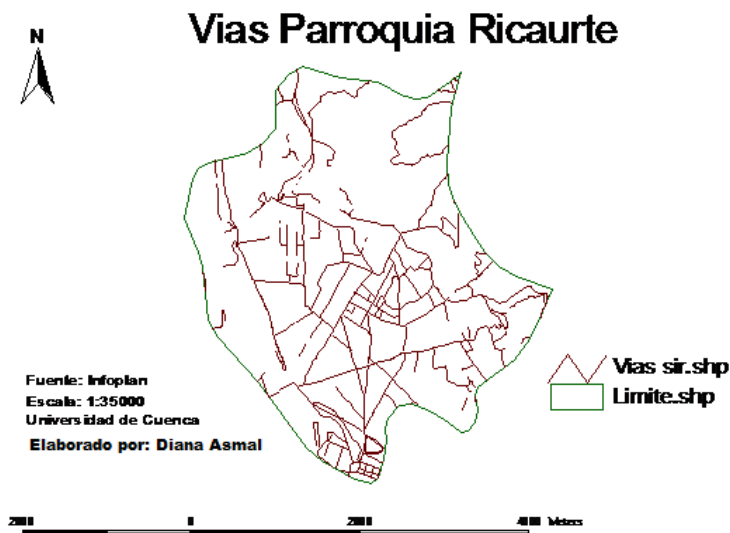

6: Vías de la parroquia Ricaurte

Sin embargo, en lo que respecta al sistema vial de la parroquia de Ricaurte no existe información actualizada, pues el último inventario vial del Consejo Provincial del Azuay es del mes de junio del año 2001.

Trayecto	Comunidad Servida	Calidad
Cuenca - Cabecera	Cabecera	Asfaltado bueno
Colegio Militar - Cabecera	Cabecera	Asfaltado regular
Parque Industrial - Cabecera	Cabecera	Tierra
Cabecera - La Dolorosa	La Dolorosa	Tierra
Cuatro Esquinas - La Merced	La Merced	Asfaltado regular
Cisne - La Merced	La Merced	Tierra
San Miguel - La Nube	La Nube	Tierra
Colegio Militar - La Nube	La Nube	Tierra
La Dolorosa - Ma. Auxiliadora	Ma. Auxiliadora	Tierra
Arenal - San Antonio	San Antonio	Tierra
La Dolorosa - San Jacinto	San Jacinto	Tierra
Cabecera - San Miguel	San Miguel	Tierra

Fuente: Comunidad de Ricaurte

Elaboración: UDA- IERSE

Como se puede observar en la tabla anterior sobre el sistema vial, Ricaurte tiene acceso vial casi completo a todas sus comunidades,



Universidad de Cuenca
“La Migración y sus Impactos sobre el espacio de la Parroquia San Carlos De Ricaurte Durante los años de 1980 al 2008”.

aunque lamentablemente el estado de las carreteras es malo y carecen de mantenimiento.

Las vías que están en buen estado son “Antonio Ricaurte”, ésta une el centro parroquial con Cuenca, además la vía Cuatro Esquinas – La Merced – Colegio Militar, y la Ricaurte – Déleg (vía a Sidcay) que pertenece al anillo vial, pasando cerca de Miguel Cordero y María Auxiliadora.

En San Carlos de Ricaurte, hay la presencia de tres elevaciones de suma importancia: en la parte oeste en el sector San Miguel esta la loma del Cachaulo Chico con una altura de 2600 msnm., al norte en La Dolorosa esta la loma de Cachaulo Grande con 2783 msnm y en la parte este está la elevación del cerro Bashun en el sector la Merced con 2605 msnm.

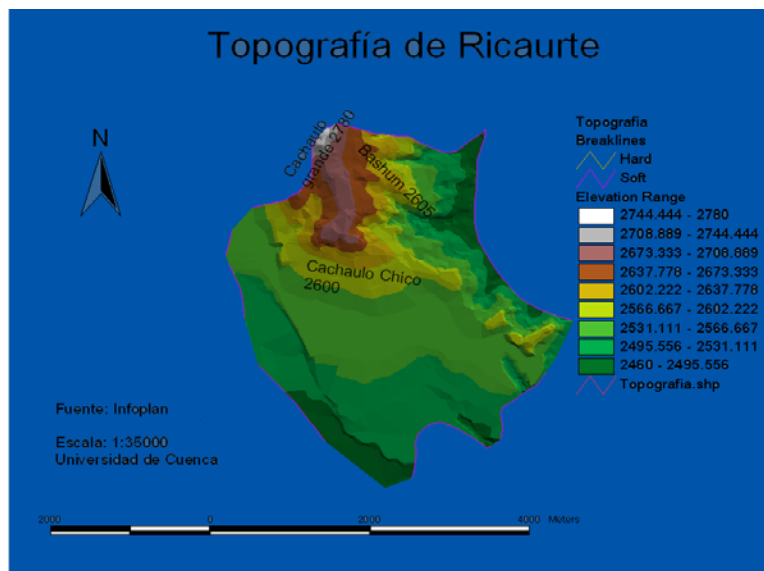

7: Topografía de Ricaurte

En la parroquia San Carlos de Ricaurte observamos que el nivel de construcción de edificaciones se da también en las laderas de dichas elevaciones, tal es el caso de Cachaulo Grande. Como podemos observar en la siguiente imagen:



Universidad de Cuenca
**“La Migración y sus Impactos sobre el espacio de la Parroquia San Carlos
De Ricaurte Durante los años de 1980 al 2008”.**



8: Construcciones en la ladera de Cachaulo Grande

Desde un punto de vista geológico la parroquia San Carlos de Ricaurte es un valle producto de depósitos pliocuaternarios que conforman superficies planas o ligeramente onduladas con rasgos de una actividad erosiva permanente. Entre los materiales predominantes en la zona están *“las arcillas rojas con arenisca y conglomerados, lutitas limosas, lutitas con venas de carbón y areniscas gruesas”*⁵.



⁵ CREA-ORSTOM; mapa de suelos; impreso en los talleres gráficos IGM; Quito; 1984CLIRSEN, diciembre (1984)

9: Muestra del suelo en el tramo Ricaurte-La Dolorosa, Ricaurte-El Guabo

A unos 500m del cerro Cachaulo Grande “La Dolorosa” existe acumulación de material de origen volcánico, además los materiales que componen el suelo en el tramo Ricaurte- La Dolorosa, Ricaurte-El Guabo son básicamente de arcilla y de arena color claro, la capa vegetal es bastante grande por la acumulación de materiales erosionados y sedimentos altamente orgánicos combinados con residuos piroclásticos.

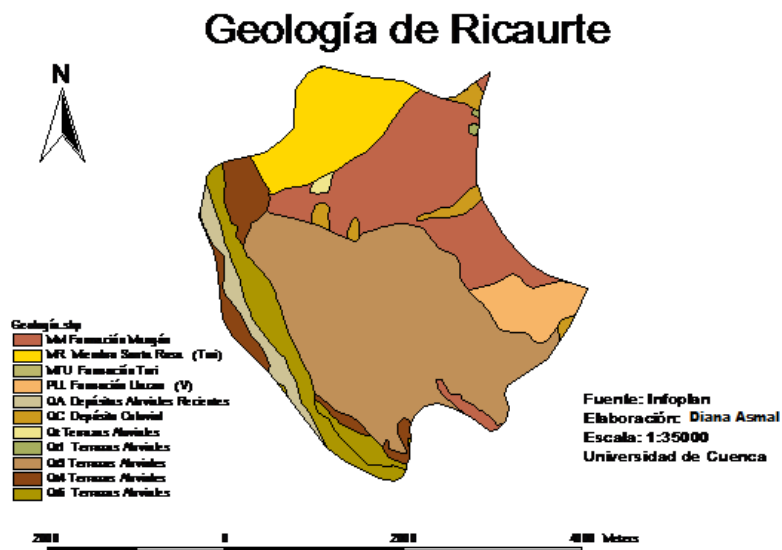

10: Geología de Ricaurte

Las características morfológicas que se presentan en esta parroquia son contrastadas, así tenemos la presencia de terrenos quebrados sin mayores diferencias altitudinales que van desde 2600 m. a 2783 m. de altura.

De acuerdo a las características isométricas de esta parroquia, en la parte noreste encontramos curvas de nivel que tienden a



Universidad de Cuenca
*“La Migración y sus Impactos sobre el espacio de la Parroquia San Carlos
De Ricaurte Durante los años de 1980 al 2008”.*

agruparse en mayor grado, dando lugar a un relieve más pronunciado y hacia el centro-sur un relieve casi homogéneo. Por estas razones tenemos en Ricaurte tierras aptas para los cultivos y la concentración de la población.



11: Muestra de Suelo predominante en la parroquia

San Carlos de Ricaurte posee suelos que corresponden a la clasificación de los vertisoles, puesto que son suelos arcillosos con alto contenido de arcilla de tipo montmorillonita con una saturación de base mayor del 50%. Además poseen un régimen de humedad ustico, es decir que el suelo está seco por más de tres meses consecutivos en la mayoría de los años.

Tipos de suelo de la Parroquia Ricaurte

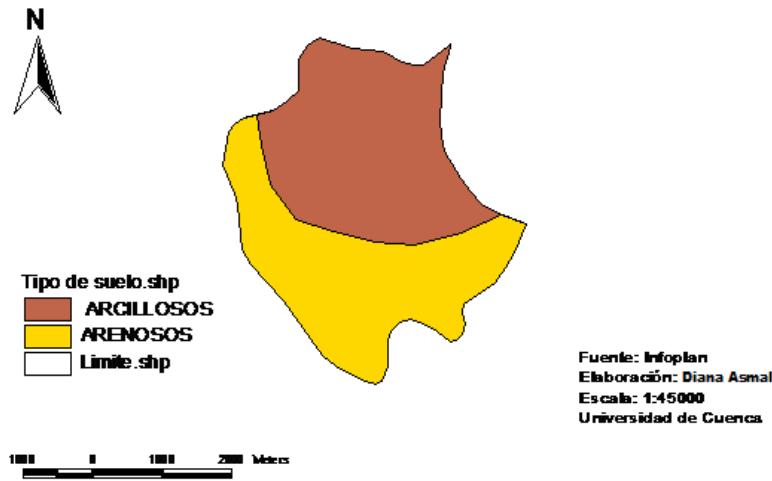

12: Tipos de suelo en la parroquia San Carlos de Ricaurte

Según el Mapa de Suelos PRONAREG ORSTOM (enero de 1984), las características del suelo presente en la Parroquia de San Carlos de Ricaurte, muestra un predominio de suelos arcillosos, con un alto contenido de arcilla tipo *Montmorillonita* (es un mineral del grupo de los Silicatos, subgrupo Filosilicatos y dentro de ellos pertenece a las llamadas arcillas. Estos suelos poseen una saturación de bases mayor a 50%.

Ricaurte se encuentra ubicado dentro de una terraza aluvial que se formó a través de las diversas eras geológicas. Según Marco Tulio Erazo una terraza aluvial que se ha formado en el postglacial por acción de sistemas de ríos del valle de Cuenca sobre los depósitos de la edad glacial⁶.

Poblaciones de Ricaurte

⁶ ERAZO, Marco Tulio, recopilación de estudio geológicos 1950-1986, pág. 106

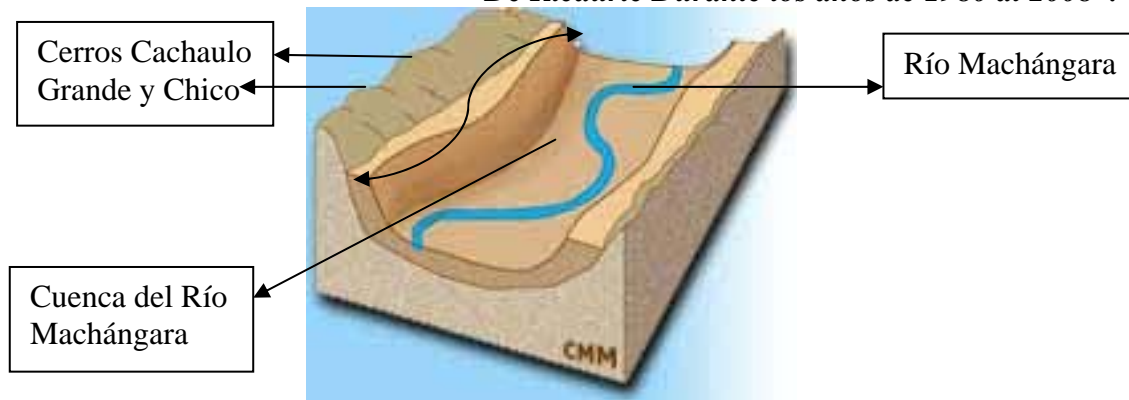

13: Formación de una terraza aluvial y ubicación de la Parroquia

Dentro de los aspectos físicos de la parroquia San Carlos de Ricaurte tenemos las siguientes formaciones geológicas⁷ :

- Formación Coluvial: La textura de estos suelos está conformada por suelos limos-arcillosos finos y medianos, con el 30% de pendiente; en los sectores como La Merced, Huajibamba, El Cisne.
- Terraza Antigua: Está compuesta por arenas, limos finos y gravas al suroeste en el sector de Molinopamba.
- Formación Ayancay: Formada por limos finos, areniscas, tabas, lutitas al noroeste en sectores como María Auxiliadora, Pampas de Zamora, Santa María, La Dolorosa.

La red hidrográfica principal cuenta con una longitud total de 32.7 Km de cauces de agua. El cauce principal es el Río Sidcay, que recorre 5.5 Km constituyendo el límite nororiental de la parroquia. El resto de cauces hídricos están constituidos por acequias y quebradas que desembocan en el Río Cuenca poco después de dejar los límites de la parroquia. Los márgenes de ríos y quebradas

⁷PESANTEZ Eulalia, ORELLANA Janeth; Borrero Vega, Ana luz (directora); Diagnostico socioeconómico, geográfico y cartográfico de la parroquia Ricaurte; Universidad de Cuenca; 2002.



Universidad de Cuenca
**“La Migración y sus Impactos sobre el espacio de la Parroquia San Carlos
De Ricaurte Durante los años de 1980 al 2008”.**

se encuentran en general desprovistos de vegetación protectora y según los testimonios de los habitantes, están contaminados por desechos sólidos y líquidos.



14: Hidrografía de San Carlos de Ricaurte

A su vez, de norte a sur tenemos la presencia de quebradas; en las inmediaciones de Sidcay se observa la quebrada de San Antonio que se encuentra situada en el sector La Auxiliadora, hacia el sur tenemos la quebrada de Los Nietos en el sector de la Dolorosa, un poco más al sur la quebrada de los Muñoz, luego la quebrada Putucuntul ubicada camino hacia la Dolorosa y más hacia el sur en el Arenal se localiza la quebrada de los Mejías. Todas estas desembocan en el río Sidcay.

En la parte sur oriental se ubica la quebrada de Piñán o Tasque y la de Yupana que se constituyen en tributarios del río Cuenca.



Universidad de Cuenca
**“La Migración y sus Impactos sobre el espacio de la Parroquia San Carlos
De Ricaurte Durante los años de 1980 al 2008”.**

En el noroccidente se localiza la quebrada de Sojos y la de los Martínez en el sector de San Miguel, estas desembocan en el río Machángara.

1.2 Datos históricos



15: Fiesta del Patrono de San Carlos.

A la actual parroquia de San Carlos de Ricaurte antiguamente se lo denominaba el Tablón del Machángara. Con la llegada de los españoles en el siglo XV se fundó la ciudad de Cuenca sobre la ciudad antigua del Tomebamba. Los vecinos de la ciudad reciben tierras mediante la repartición de los solares según el rango de los conquistadores, es así como en 1575 Don Juan Bravo y Don Guillermo Hernández fueron nombrados vecinos de esta ciudad y se les adjudica terrenos en lo que hoy es Ricaurte. Ellos fueron los primeros colonos que adquirieron tierras con mitayos.

Para el siglo XVI administrativamente este territorio se entregó a la jurisdicción de la ciudad de Cuenca formando parte de la parroquia



Universidad de Cuenca
**“La Migración y sus Impactos sobre el espacio de la Parroquia San Carlos
De Ricaurte Durante los años de 1980 al 2008”.**

urbana de San Blas que conservaba en ese entonces a varios anejos entre ellos Chiquintad, Santa Rosa, Checa, Sidcay, Llaqueo, etc.

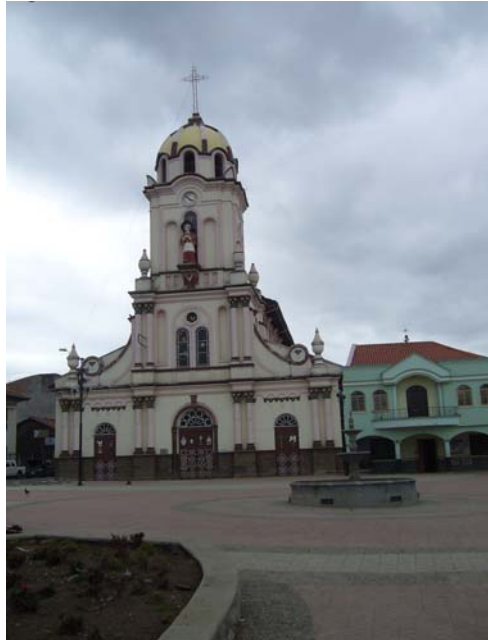

16: Iglesia parroquial de San Carlos de Ricaurte

En 1911 se erigió a *“El tablón como parroquia civil, dejando de ser anejo de Llaqueo”*⁸, para este mismo año el padre Isaac Chico confirmando dicho nombramiento coloca como testimonio una cruz donde en la actualidad es el convento parroquial. Para el año de 1915 el nombre del “tablón” fue sustituido por San Carlos de Ricaurte (su actual nombre) en honor al español San Carlos Borromeo, el protector y patrono de la parroquia, Ricaurte en cambio es el apellido de un héroe de la guerra de independencia, llamado José Antonio Ricaurte, se cree que *“los primeros*

⁸ GUILLEN, Alejandro; Diagnóstico socioeconómico y categorización de los hogares de las parroquias rurales del cantón Cuenca; Consejo de la salud de Cuenca; Universidad de Cuenca; programa poblacional y desarrollo local y sustentables, PYDLOS; Cuenca; 2001, pág. 17

pobladores de ésta parroquia le colocaron dicho nombre en su honor⁹.

1.3 Datos demográficos

San Carlos de Ricaurte ha experimentado un aumento poblacional considerable debido a la influencia que ejerce la expansión urbana de la ciudad de Cuenca pues hace que los lugares aledaños crezcan por la preferencia de los habitantes de vivir cerca a la ciudad, tal es el caso de esta parroquia que se encuentra cerca de Cuenca.

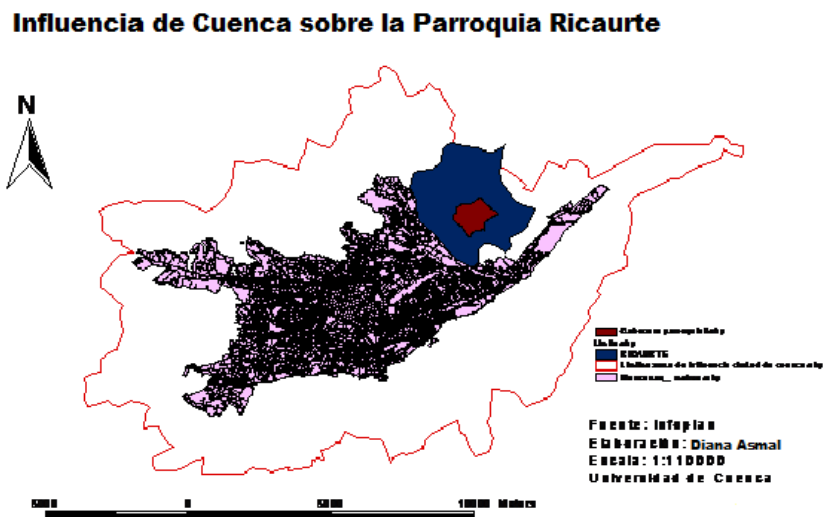

17: Influencia de Cuenca sobre la Parroquia Ricaurte

De acuerdo con el último censo de población y vivienda (2001) la parroquia Ricaurte tiene 9766 habitantes distribuidos en los diferentes barrios que la conforman, tal como lo podemos observar en el siguiente cuadro:

⁹ PESANTEZ Eulalia, ORELLANA Janeth; Borrero Vega, Analuz (directora); Diagnóstico socioeconómico, geográfico y cartográfico de la parroquia Ricaurte; Universidad de Cuenca; 2002.



Universidad de Cuenca
**“La Migración y sus Impactos sobre el espacio de la Parroquia San Carlos
 De Ricaurte Durante los años de 1980 al 2008”.**

**Población por barrios y comunidades, habitantes y
 porcentajes, según área**

(Valores absolutos y relativos)

Área	Barrios y Comunidades	Habitantes	%
Total		14,006	100.00
Cabecera	Subtotal	7,591	54.20
	Barrio 1	533	3.81
	Barrio 2	540	3.86
	Barrio 3	568	4.06
	Barrio 4	492	3.51
	Barrio 5	475	3.39
	Barrio 6	498	3.56
	Barrio 7	559	3.99
	Barrio 8	625	4.46
	Barrio 9	541	3.86
	Barrio 10	555	3.96
	Barrio 11	376	2.68
	Barrio 12	598	4.27
	Barrio 13	685	4.89
	Barrio 14	546	3.90
Periferia	Subtotal	6,415	45.80
1	San Miguel	279	1.99
2	La Dolorosa	739	5.28
3	Marí Auxiliadora	211	1.51
4	Pampas de Zamora	224	1.60
7	Los Ángeles	182	1.30
8	Corazón de Jesús	520	3.71
10	Tiopamba	346	2.47
11	Virgen de la Nube	467	3.33
13	Miguel Cordero	245	1.75
14	El Arenal	292	2.08
15	La Merced	400	2.86
17	Huajibamba (La Merced)	992	7.08
20	Molinopamba	1,518	10.84

Fuente: INEC (2001). VI Censo de población y V de vivienda. REDATAM

Elaboración: UDA-IERSE

La población de la parroquia San Carlos de Ricaurte se encuentra concentrada en la cabecera (54,20%), cuenta con 14 barrios; mientras que un 45,80% están asentados en lo que se denomina la periferia parroquial.

De las 20 comunidades, la de mayor número de habitantes es Molinopamba (10,84%), le sigue en población, Huajibamba o La Merced (7,08%), luego en un tercer puesto se encuentra La Dolorosa (5,28%); Corazón de Jesús, concentra un 3,71% de la población parroquial, Virgen de la Nube tiene el 3,33% y las demás son menores al 3%.

Por la población mayoritaria de la cabecera, la parroquia esta con una tendencia a ser urbana. Se aprecia una distribución



Universidad de Cuenca
**“La Migración y sus Impactos sobre el espacio de la Parroquia San Carlos
De Ricaurte Durante los años de 1980 al 2008”.**

relativamente equilibrada entre los catorce barrios de la cabecera parroquial. Las comunidades con mayor población están localizada cerca de la cabecera parroquial y sobre o muy aproximadas a la vía principal. La comunidad Los Ángeles registra la menor población (1,30%).



18: Parque central de Ricaurte

Dentro de este capítulo es muy importante dar a conocer el movimiento poblacional que ha tenido la parroquia de estudio. Para ello tomaré como referencia los censos elaborados por el INEC, correspondientes a los años de 1982, 1990 y 2001.

De este modo vemos que San Carlos de Ricaurte para el cuarto censo de 1982 cuenta con 8884 habitantes.

Área	1974	%	1982	%	1990	%
Prov. Azuay	367324	100	442019	100	50609	100
Urbana	117493	32	169156	38.3	218619	43.2
Rural	249831	68	272863	61.7	287471	56.8
Ricaurte	7625	100	8884	100	11119	100
Cabecera	897	12	1488	16.7	2587	23.3



Universidad de Cuenca
**“La Migración y sus Impactos sobre el espacio de la Parroquia San Carlos
De Ricaurte Durante los años de 1980 al 2008”.**

parroquial						
Resto de la parroquia	6728	88	7396	83.3	8532	76.7

Fuente: INEC Censos 1974-1982-1990

Según el censo del 2001, la población de la parroquia Ricaurte, representa el 3,4 % del total del cantón Cuenca; ha crecido en el ultimo periodo intercensal 1990-2001, aun ritmo de 2.1% promedio anual. El 54,2% de su población, reside en la cabecera parroquial; se caracteriza por ser una población joven ya que el 48,08% se encuentra dentro del grupo de edad 1-20 años. Según se puede observar en el cuadro de población de edad y sexo.

Indicador	Censo 1990	Censo 2001
Población total	11119	14006
Tasa de crecimiento anual	2,80	2,10
Densidad poblacional	669,80	979,4
Índice de masculinidad	95,5	90,0
Tasa de Analfabetismo	9.5	6.8
Dependencia demográfica	80,5	68.5
Escolaridad media	5,9	6.2
Razón niños/mujeres=	*3,1	2,3

Fuente: INEC “bases de datos REDATAM de la provincia del Azuay 1990-2001” *población de mujeres de 15 años y más.

En este periodo, comprendido entre los censos, la distribución de la población en San Carlos de Ricaurte está representada por 4612 mujeres y 4272 hombres, diferencia que se explica por el fenómeno



Universidad de Cuenca
“La Migración y sus Impactos sobre el espacio de la Parroquia San Carlos De Ricaurte Durante los años de 1980 al 2008”.

migratorio que se ha dado en los últimos años. Son los hombres los que en un mayor porcentaje tienden a migrar quedando al cuidado del hogar las mujeres.

Densidad de la Población

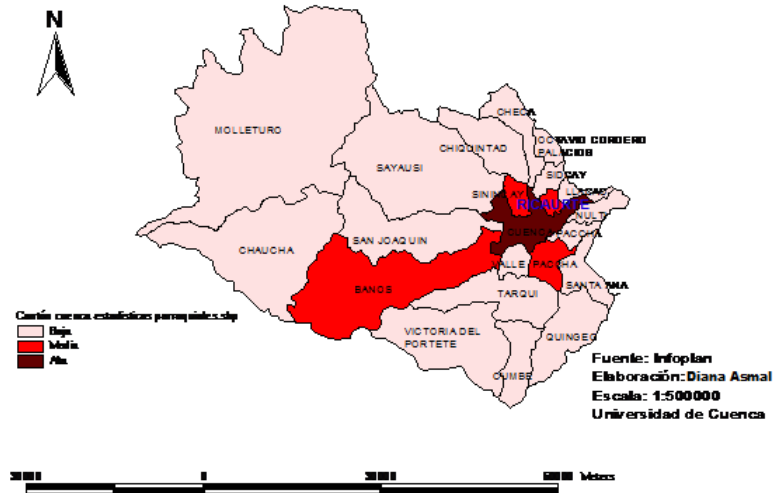

19: Densidad poblacional

Entendemos por densidad poblacional “al número de habitantes por unidad de superficie que puede ser en metros, kilómetros, o hectáreas” su estudio es importante porque permite detectar el grado de concentración de la población en el área de estudio. Para obtener este valor se procede a realizar la siguiente formula:

$$DP = \frac{N \text{ de habitantes}}{\text{Superficie}}$$

Población por Areas y Crecimiento

AREA	AÑOS			
	1990		2001	
	#	%	#	%
URBANA	2587	23.27%	7591	54.20%
RURAL	8532	76.73%	6415	45.80%
TOTAL	11119		14006	

Fuente: INEC Censos de población y de Vivienda 1990 2001

La población de Ricaurte está asentada mayoritariamente en el sector rural, con tendencia acelerada hacia el sector urbano ya que



Universidad de Cuenca
*“La Migración y sus Impactos sobre el espacio de la Parroquia San Carlos
De Ricaurte Durante los años de 1980 al 2008”.*

en los dos años del censo 1990 y 2001 esta ha tenido una variación en su composición que pasa de 23,27% al 54,20% respectivamente.

La Tasa de Crecimiento poblacional de la parroquia del 2,12% es comparativamente igual a la del cantón Cuenca que es de 2,1% pero sí menor a la de la ciudad de Cuenca que según datos de los mismos censos es de 3,15%.

La población del área urbana de la parroquia crece en un porcentaje considerablemente mayor a la del área rural, ya que en su composición con respecto al total parroquial.

Así, al observar el mapa de densidad del Cantón Cuenca, podemos darnos cuenta que la parroquia Ricaurte, posee una densidad media, razón por la cual debemos decir que los diferentes barrios no están muy poblados, esto quizá porque la mayoría de ellos son barrios rurales. La mayor densidad poblacional en la parroquia la tenemos en la cabecera parroquial con 7591 habitantes, según el VI censo de la población y V de la vivienda (2001).



CAPITULO II: LA MIGRACIÓN

2.1 Concepto de migración

La migración es un fenómeno histórico ya que a lo largo de los años el hombre se ha movilizó de un lugar a otro, sea en busca de nuevas oportunidades de trabajo, de mejores condiciones de vida o con expectativas de un mayor desarrollo personal y familiar.

En Demografía se define al proceso migratorio en dos enfoques: el de la emigración en relación al lugar o país de donde sale la población; y el de la inmigración como el lugar o país donde llegan los "migrantes" Por otra parte se denomina balanza migratoria o saldo migratorio a la diferencia entre los dos enfoques (emigración e inmigración). Así, el saldo migratorio podrá ser positivo cuando la inmigración es mayor que la emigración y negativo en caso contrario. Al respecto, algunos autores denominan emigración neta al saldo migratorio negativo e inmigración neta al saldo migratorio positivo.

Sin embargo, la migración es el movimiento de las personas de un lugar a otro por diferentes situaciones, por ejemplo estudios o nuevas oportunidades de trabajo. Dicho de este modo, la migración debe ser vista como la expulsión de mano de obra hacia el mercado lo que implica *“procesos de desestructuración de las comunidades rurales y la ampliación del campo social”*¹⁰.

Es así que, el proceso migratorio es el desplazamiento de personas de un lugar a otro y que a su vez, puede ser de inmigración (cuando

¹⁰ MARTINEZ, Vásquez, Luciano; *Migración internacional y mercado de trabajo rural en Ecuador*; EN La migración ecuatoriana: transnacionalismo, redes e identidades; Gioconda Herrera, María Cristina Carrillo, Alicia Torres (compiladoras), FLACSO; Quito; 2006



Universidad de Cuenca
*“La Migración y sus Impactos sobre el espacio de la Parroquia San Carlos
De Ricaurte Durante los años de 1980 al 2008”.*

se llega a un lugar) y de emigración (cuando se sale de un lugar de origen). Por otra parte, las migraciones se pueden considerar según el lugar de procedencia y según la duración del proceso migratorio. Si existe un cruce de fronteras entre dos países, la migración se denomina externa o internacional e interna o nacional en caso contrario.

En nuestro país, este fenómeno está ligado a procesos históricos, sociales y culturales, que de una u otra manera ha incidido para que se den los flujos migratorios, provocando en primera instancia una migración interna de la sierra a la costa debido a la crisis producida por el declive en la exportación del sombrero de paja toquilla, seguida por los cambios que se originaron por la ley de la Reforma Agraria, luego en la década de los ochenta se comienza a dar las emigraciones internacionales, principalmente en la región austral del país (Azuay y Cañar). En otras palabras, el fenómeno migratorio se explica sobre todo, por la crisis económica global que vive el país.

Además, por la cercanía existente entre Cuenca y Azogues podemos observar un flujo diario de la población entre estos dos lugares. En este sentido, las llamadas migraciones pendulares o diarias son movimientos espaciales de la población muy significativa desde el punto de vista funcional del tiempo y del espacio del emigrante.

En nuestro caso específico de estudio, se puede notar este tipo de migración puesto que la población de San Carlos de Ricaurte mantiene constantes movimientos con Cuenca sea por motivos de



Universidad de Cuenca
*“La Migración y sus Impactos sobre el espacio de la Parroquia San Carlos
De Ricaurte Durante los años de 1980 al 2008”.*

educación, trabajo, entre otros. Esto refleja una dinámica interrelacional entre estos dos centros (Cuenca y San Carlos de Ricaurte), también se evidencia un flujo de población constante de Cuenca hacia Ricaurte. No hay que olvidar que la población de ésta parroquia también está inmersa dentro de las redes de migración internacional.

San Carlos de Ricaurte es el lugar donde se puede analizar tanto la migración pendular, internacional como la denominada ciudad-campo puesto que son dos tipos de desplazamientos poblacionales que se dan con mayor intensidad, y son fenómenos que van configurando la nueva dinámica espacial de la parroquia, lo que la conlleva a ir urbanizando sus áreas.

Debemos considerar que la migración constituye un factor que reestructura los asentamientos poblacionales en un territorio dado, en este caso específico, en la parroquia San Carlos de Ricaurte, se puede evidenciar un flujo poblacional hacia el la ciudad de Cuenca o viceversa e incluso hacia el extranjero.

Los nexos laborales marcan el constante flujo de población entre estos dos centros.

A continuación observamos las ramas de actividad de la población.



Universidad de Cuenca
**“La Migración y sus Impactos sobre el espacio de la Parroquia San Carlos
 De Ricaurte Durante los años de 1980 al 2008”.**

Población por sexo y Ramas de Actividad

#	RAMA DE ACTIVIDAD	Hombre		Mujer		Total	
		#	%	#	%	#	%
1	1. Agricultura, Ganadería, Caza y Actividades de Servicio	552	15.82	369	19.96	921	17.99
2	18. Fabricación de Prendas de Vestir; Adobo y Teñido de Pielés	29	0.83	239	12.93	268	5.24
3	36. Fabricación de Muebles; Industrias Manufactureras N.C.P.	277	7.94	116	6.27	393	7.68
4	45. Construcción.	515	14.76	5	0.27	520	10.16
5	50. Venta, Mantenimiento y Reparación de Vehículos Automotores	217	6.22	10	0.54	227	4.43
6	52. Comercio al Por Menor, Excepto el Comercio de Vehículos	248	7.11	365	19.74	613	11.97
7	60. Transporte por Vía Terrestre, Transporte por Tuberías	405	11.61	7	0.38	412	8.05
8	95. Hogares Privados con Servicio Doméstico.	7	0.20	148	8.00	155	3.03
9	99. Organizaciones y Organos Extraterritoriales.	271	7.77	122	6.60	393	7.68
10	Otras ramas - 3%	968	27.74	468	25.31	1217	23.77
TOTAL		3489	100	1849	100	5119	100

Fuente: INEC Censo de Población y Vivienda 2001 -

Elaboración UDA-

En dicho cuadro notamos que en Ricaurte se identifican 9 ramas principales de actividad medianamente diversificadas con ligera preponderancia de la agricultura y ganadería, por cuanto esta llega al 17,99%. La rama de actividad de Agricultura, ganadería, caza y conexas absorbe particularmente a las mujeres con el 19,96%.

En segundo lugar como actividad es la de Comercio al por menor, excepto el comercio de vehículos con el 11,97%, principalmente de las mujeres; en tercer lugar está la actividad de la construcción con el 10,16%, en la cual desarrollan sus actividades los hombres.

Así, observamos que la población de Ricaurte mantienen nexos laborables con Cuenca por ejemplo: *“la mayoría de la población labora en diferentes fabricas, industrias, comercios, talleres,*



“La Migración y sus Impactos sobre el espacio de la Parroquia San Carlos De Ricaurte Durante los años de 1980 al 2008”.

construcciones y diferentes negocios de la ciudad de Cuenca”¹¹. Por otra parte, “en los últimos años, Ricaurte ha recibido muchas familias que han emigrado de diferentes lugares de la provincia a fijar su residencia en esta tierra; pero también ha salido al exterior, se estima que un 20% de sus habitantes se encuentra en los Estados Unidos”¹² fruto de las crisis económicas que se han dado en el país. En la siguiente tabla podemos observar, según el VI censo de población y V de vivienda los datos según sexo de población migrante:

Población migrante por sexo y total, según motivo
(Valores absolutos y relativos)

Motivo del viaje	Hombres	%	Mujeres	%	Total	%
Trabajo	512	94.12	187	87.79	699	92.34
Comisión de servicios	1	0.18	1	0.47	2	0.26
Residencia	4	0.74	5	2.35	9	1.19
Estudios	10	1.84	5	2.35	15	1.98
Turismo	8	1.47	6	2.82	14	1.85
Enfermedad o Salud	0	0.00	2	0.94	2	0.26
Otros	4	0.74	2	0.94	6	0.79
Ignorado	5	0.92	5	2.35	10	1.32
Total	544	100.00	213	100.00	757	100.00

Fuente: INEC, VI Censo de población y V de vivienda, 2001-REDATAM

Elaboración: UDA-IERSE

La búsqueda de trabajo por parte de la población de la parroquia se debe a distintos factores como las pocas posibilidades de trabajo en la parroquia y el cantón en general y a su vez los bajos salarios que perciben, especialmente en los trabajos agrícolas. Por ello, la población se ha visto obligada a migrar.

La población que opta por migrar al extranjero se dirige a Estados Unidos en primer lugar y luego a otros destinos como España por ejemplo. Hay que considerar que el 1,19 declararon que salieron por residencia, esto significa que hay un total desarraigo.

¹¹ AZUAY por dentro: Ubicación Geográfica, reseña histórica, cultural, económica, turística e indicadores demográficos; Análisis de información Estadística, Dirección Regional Sur, (2006), pág. 62

¹² Ibídem, pág. 63



Universidad de Cuenca
**“La Migración y sus Impactos sobre el espacio de la Parroquia San Carlos
De Ricaurte Durante los años de 1980 al 2008”.**

Refiriéndome a la parroquia Ricaurte y según los datos obtenidos del PYDLOS sobre las migraciones internas, muestran que de un total de 2306 hogares censados, en 381 hogares existe por lo menos un miembro masculino que ha migrado y en 44 hogares tienen dos miembros varones que han salido del país, lo que representa el 1,9 % de 2306 hogares censados, en 20 hogares censados hay por lo menos 4 varones en cada hogar representando el 0,7%, de 3 hogares por lo menos 5 varones que han migrado representa el 0,10%. Tal como se puede apreciar en la siguiente tabla:

RICAURTE: Población Masculina y Migración Internacional		
Migrantes Hombres		
<i>Número de miembros</i>	<i>Frecuencia</i>	<i>Porcentaje</i>
0	1733	75.2
1	266	11.5
2	44	1.9
3	20	0.9
4	15	0.7
5	3	0.1
6	2	0.1
No Contesta	223	9.7
Total	2306	100

Fuente: PYDLOS, Censo 2001

En cuanto a las mujeres de 2306 hogares censados de estos en 121 hogares existe por lo menos una mujer en cada hogar que ha migrado que equivale al 5,2% en 17 hogares por lo menos 2 mujeres que han migrado que equivale el 0,7% de 10 hogares existe por lo menos que no contestan, representando el 9,5%.



Universidad de Cuenca
**“La Migración y sus Impactos sobre el espacio de la Parroquia San Carlos
De Ricaurte Durante los años de 1980 al 2008”.**

Situación que refleja un fenómeno que se ha ampliado a los demás miembros de una familia es decir, si en un inicio salían solo hombres ahora observamos la participación progresiva de mujeres que optan también por migrar. Tal como se observa en la siguiente tabla elaborada por el PYDLOS con los datos del Censo del 2001:

Migrantes Mujeres		
<i>Número de miembros</i>	<i>Frecuencia</i>	<i>Porcentaje</i>
0	1939	84.1
1	121	5.2
2	17	0.7
3	10	0.4
4	–	–
5	1	–
6	–	–
No Contesta	218	9.5
Total	2306	100

De ello se puede concluir señalando que al existir una mala remuneración por trabajos agrícolas y la falta de empleo ha generado una migración progresiva de la población de Ricaurte.

2.2 Tipos de migración

2.2.1 Migraciones internas

La característica de este tipo de migración es que la orientación del flujo migratorio se produce dentro del propio país de origen, generando la concentración de población en centros urbanos. En el Ecuador notamos que región costera con su dinámica de exportación genero el desplazamiento de personas de la sierra hacia Guayaquil. El hecho de que las ciudades se identifiquen con el sector terciario atrae a la población de los sectores rurales es



Universidad de Cuenca
*“La Migración y sus Impactos sobre el espacio de la Parroquia San Carlos
De Ricaurte Durante los años de 1980 al 2008”.*

decir, la inmigración de las zonas rurales se dirigió hacia las zonas industrializadas de la ciudad.

La consecuencia de este tipo de inmigración es el desequilibrio en la densidad de población, ya que pueden provocar fuertes desequilibrios regionales pues gran parte del territorio queda vacío, mientras que la población y las actividades económicas se concentran en muy pocas zonas.

En la actualidad, este tipo de migraciones difieren entre unas regiones y otras:

- En los países subdesarrollados son desplazamientos de población campesina hacia las ciudades (éxodo rural).
- En los países desarrollados destacan los traslados ligados a la jubilación. Se producen desde las grandes ciudades a zonas con climas y paisajes benignos.

En otras palabras, la migración interna corresponde a los movimientos migratorios que se realizan dentro de un mismo país. Estas migraciones generalmente se realizan debido a las desigualdades regionales que existen dentro de los países.

Por ello, las migraciones internas se producen, generalmente, desde las regiones menos favorecidas hacia las más beneficiadas en términos de: fuentes de trabajo, mejores niveles de ingreso, mejores condiciones educativas y otras expresiones de desarrollo.

En el caso de la parroquia de estudio, observamos que la migración interna se da básicamente hacia Cuenca por ser un centro urbano



Universidad de Cuenca
*“La Migración y sus Impactos sobre el espacio de la Parroquia San Carlos
De Ricaurte Durante los años de 1980 al 2008”.*

con mayores fuentes de trabajo en relación a Ricaurte, donde la población aun vive de la agricultura de subsistencia, de la artesanía y de la elaboración de sombreros, fuentes de trabajo que no son bien remuneradas lo que origina que la población opte por otros tipos de trabajos en Cuenca. Además, se da el fenómeno contrario, la población de Cuenca se dirige a Ricaurte, generalmente por ocio y en mayor medida para establecerse residencialmente.

Cuando hablamos de migración interna, por lo general, es de carácter estacional o temporal, por ejemplo el trabajo en ciertas fabricas de Cuenca o en épocas de determinadas del año hace que se dé una ola de obreros que se trasladan a la ciudad; la migración ciudad-campo se da desde la preferencia de los habitantes de Cuenca hacia las parroquias rurales con el fin de estar en un ambiente menos saturado.

Mientras que la migración externa la mayoría de veces es permanente ya que los migrantes buscan forjar un nuevo futuro estableciéndose en países extranjeros, y con una nueva vida, ya no regresan al país de origen).

a) Migración Pendular

A este tipo de migración se las define como aquellos movimientos continuos a través de los cuales se da un flujo y reflujo de la población en determinadas horas del día. Por un lado, en las primeras horas de la mañana es común observar a gente (estudiantes y trabajadores) dirigirse a Cuenca como también ver a estudiantes de la ciudad (específicamente estudiantes de las Catalinas) llegar a Ricaurte para estudiar.



Universidad de Cuenca
*“La Migración y sus Impactos sobre el espacio de la Parroquia San Carlos
De Ricaurte Durante los años de 1980 al 2008”.*

Además, el asentamiento de las personas en Ricaurte se debe también a que este punto está cerca del parque industrial, facilitando su movilidad.

De este tipo de migración son protagonistas por lo general trabajadores: obreros, comerciantes, amas de casas, y estudiantes, etc., población que se mueve diariamente de un centro poblado a otro centro más grande o viceversa, generando movimientos radiales que se dirigen en este caso de Ricaurte a Cuenca y de Cuenca a Ricaurte, situación que va dar lugar a movimientos centrífugos y centrípetos de la población.

Estos movimientos espaciales en Ricaurte se enrumban especialmente a ciertos sectores de la economía como:

- El desplazamiento de la mano de obra de los obreros de la construcción
- Choferes, taxistas, secretarias, conserjes, mensajeros (sector terciario)
- Comerciantes
- Escolares

Un hecho significativo que cabe mencionar es que además de existir un flujo migratorio de Ricaurte a Cuenca también se da un flujo migratorio de las estudiantes del colegio Catalinas a Ricaurte.

Estas migraciones demuestran la dinámica que existe entre Cuenca y Ricaurte donde esta ciudad le brinda las posibilidades de empleo, de educación, comercio, diversión, etc. y a su vez Ricaurte le brinda a la ciudad de Cuenca las posibilidades de descentralización y



Universidad de Cuenca
*“La Migración y sus Impactos sobre el espacio de la Parroquia San Carlos
De Ricaurte Durante los años de 1980 al 2008”.*

descongestionamiento provocado por la expansión urbana de la misma. Esta dinámica se posibilita por la corta distancia entre los dos centros conectados a su vez por una vía en buen estado y un buen servicio de transporte.

Esta situación presente en Ricaurte demuestra que a pesar de estar afectada por la migración internacional, la parroquia no experimenta un proceso de envejecimiento o disminución de su población que se dirigen a Ricaurte.

Situación que muestra que las parroquias rurales cercanas a Cuenca como lo son Ricaurte, El Valle, Llacao, Turi, Nulti, Tarqui, Paccha, Santa Ana que paulatinamente están experimentando un proceso de consolidación urbana que se ve favorecido por la cercanía de la ciudad, factor que hace viable la ocupación residencial en las áreas rurales. Lo que no sucede con aquellas parroquias lejanas a Cuenca como Baños, Sinincay, Checa, Sidcay, Octavio Cordero Palacios, Chiquintad, Sayausi, San Joaquín, Victoria del Portete Cumbe, Molletutro.

2.2.2 Migraciones Externas:

Las migraciones externas son las que se dirigen hacia fuera del país de origen, en este caso fuera del Ecuador. En este fenómeno se puede distinguir los movimientos transoceánicos, intracontinentales y fronterizos. Fenómeno que da lugar a problemas (de adaptación y asimilación) más intensos que las inmigraciones internas.



Universidad de Cuenca
“La Migración y sus Impactos sobre el espacio de la Parroquia San Carlos De Ricaurte Durante los años de 1980 al 2008”.

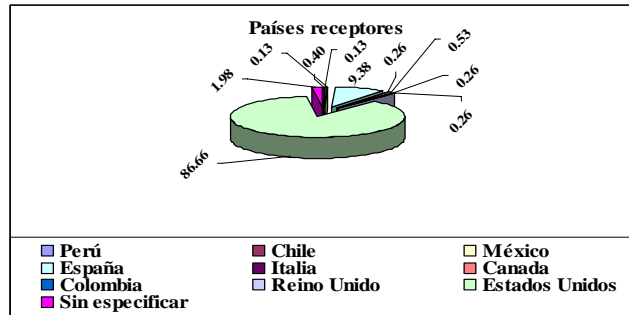

Fuente: PYDLOS, Censo 2001

Este tipo de migraciones, al igual que la internas, tienen en común la búsqueda de mejores condiciones de vida y de trabajo pero en otros países como Estados Unidos, España, Italia, entre otros.

La gente que ha migrado hacia los Estados Unidos vive generalmente en las ciudades del noreste de USA: New York, Chicago, Detroit, Jackson, Height, Conecuit, Queens, Manhattan, entre otras.

La migración internacional se empezó a dar con mayor auge a partir de los años ochenta del siglo XX, especialmente en la región austral (Azuay y Cañar) donde las personas abandonan el país en condición de ilegales en su mayoría, especialmente a Estados Unidos y España. Como se puede apreciar en la siguiente tabla:

RICAURTE: Lugar de Residencia de las personas migrantes 2001		
País	Frecuencia	Porcentaje
Estados Unidos	346	55.2
España	24	3.8
Italia	3	0.5
Venezuela	1	0.2
Canadá	1	0.2
Chile	21	0.2



Universidad de Cuenca
**“La Migración y sus Impactos sobre el espacio de la Parroquia San Carlos
De Ricaurte Durante los años de 1980 al 2008”.**

México	1	0.2
Costa Rica	4	0.6
No declarado	246	39.1
Total	627	100

Fuente: PYDLOS, Censo, 2001

Este tipo de migración se originó en *“Deleg (Cañar) para luego irse extendiéndose hacia Cuenca, específicamente en las parroquias de Octavio Cordero Palacios, Checa, Chiquintad hasta llegar a Ricaurte, Llacao, Paccha, Nulti y cubrir todos los cantones del austro ecuatoriano”*¹³.

Las principales razones de este tipo de migración se fundamenta en motivos económicos. Por esta razón se migra de un país de grandes problemas económico hacia países con mayor desarrollo económico.

Es común que, dentro de los procesos de migración, las personas se muevan hacia lugares donde han podido establecer algún contacto. La migración exitosa de un individuo hacia un determinado lugar, abre el camino para que sea seguido por otros. Por ejemplo, las familias de Ricaurte que tienen sus familiares en el extranjero, se refieren *“mi marido viajó primero, él está en Estados Unidos unos 10 años. Luego se fue mi hijo, él llegó donde estaba el papá para que le ayude a conseguir trabajo. Allí, los dos viven juntos”*¹⁴.

¹³ PESANTEZ Eulalia, Orellana JANETH; Borrero Vega, Analuz (directora); Diagnostico socioeconómico, geográfico y cartográfico de la parroquia Ricaurte; Universidad de Cuenca; 2002.

¹⁴ GUAMAN, Rosa; Entrevista; 2009



Universidad de Cuenca
*“La Migración y sus Impactos sobre el espacio de la Parroquia San Carlos
De Ricaurte Durante los años de 1980 al 2008”.*

Otra característica de muchos migrantes, obedece al desplazamiento en etapas hacia un lugar de origen previamente establecido. Esto quiere decir que el individuo se traslada primeramente a un lugar más conocido donde puede permanecer algún tiempo y luego continúa su desplazamiento hacia su destino final.

Por ejemplo, los migrantes jóvenes de la parroquia salen al extranjero por un contacto familiar anteriormente establecido, es decir, una familia tiene dos de sus integrantes en Queens, un tercer integrante se dirige a dicho lugar por tener ahí familiares que lo acojan y lo ayuden a desenvolverse de mejor manera en la nueva ciudad.

La magnitud de la migración generalmente varía con la edad. Los migrantes suelen ser personas jóvenes entre los 15 y los 49 años, con mayor presencia masculina. Esta característica, provoca que si se presenta migraciones importantes, poblaciones con estructuras por edad envejecidas pueden rejuvenecerse parcialmente por motivos de estos movimientos.

En el campo cultural y social observamos que el fenómeno migratorio puede producir cambios en los migrantes como el adquirir nuevas costumbres se materializan en su cotidianeidad como por ejemplo usar en su dialecto palabras en inglés (si el residente vivió en los Estados Unidos), izar la bandera de los Estados Unidos o del país donde residió, o simplemente se evidencia en las preferencias alimenticias –comida rápida–.



20: Muestra de elementos culturales apropiados por residentes

Una vez realizado un pequeño repaso sobre la dinámica de los movimientos poblacionales, cabe indicar que las corrientes migratorias que experimenta la provincia del Azuay han estado dirigidas en un primer momento hacia la costa, el oriente, la ciudad de Cuenca y demás ciudades de la sierra como por ejemplo Quito. Es decir, una migración campo-ciudad debido al crecimiento económico que dichos centros experimentan. Y en un segundo momento, se intensifican las migraciones al extranjero.

Inclusive, al crecer las ciudades sus habitantes buscan establecerse en ambientes menos caóticos en relación a la ciudad y eligen como sitio de residencia a las parroquias rurales cercanas a la ciudad, como es el caso de Ricaurte. A este tipo de movimientos poblacionales se denomina migración ciudad-campo.



2.3 La migración y sus impactos en la parroquia San Carlos de Ricaurte

En la parroquia San Carlos de Ricaurte encontramos que el fenómeno migratorio se expresa tanto por la migración internacional como la migración ciudad-campo, es decir por un lado constatamos una fuerte incidencia de la migración internacional favorecida por las redes de familiares que pasan a ser el foco para que los demás miembros de la familia vayan también al extranjero. Y por otro lado, Ricaurte es un centro que atrae población de los alrededores, específicamente de la ciudad de Cuenca, quienes ven a la parroquia como un destino para su asentamiento a lo que se denominaría migración ciudad-campo.

Estos tipos de movimientos migratorios (internacional y ciudad-campo) producen un cambio paisajístico en la parroquia es decir, que como incidencia del proceso migratorio presente en la parroquia constatamos en progresivo crecimiento de edificaciones que conviven en un ambiente rural.

Esto a su vez genera un paulatino abandono de la agricultura ya que dichos terrenos antes destinados a las siembras hoy son terrenos donde se levantan edificaciones y hasta urbanizaciones como por ejemplo las urbanizaciones en el Barrio La Paz, Simón Bolívar entre otros.

La migración ciudad-campo se ve facilitada por la cercanía que existe entre Cuenca-Ricaurte originando constates flujos poblacionales diarios que por un lado obedecen a estudios, pues en la parroquia Ricaurte funcionan establecimientos educativos como



Universidad de Cuenca
*“La Migración y sus Impactos sobre el espacio de la Parroquia San Carlos
De Ricaurte Durante los años de 1980 al 2008”.*

las Catalinas, Abdón Calderón y el Sudamericano y por otro lado obedece a las actividades laborales de la población de ambos centros (Ricaurte y Cuenca). Originando el cambio del uso del suelo, que antes era destinado para la agricultura principalmente del maíz y del fréjol.



21: Colegio Sudamericano en el sector la Buena Esperanza

El hecho de que funcionen tales centros educativos en la parroquia da inicio a que padres de familia que tienen a sus hijos en estos establecimientos busquen establecerse a las cercanías para favorecer la movilidad de los estudiantes, situación que demanda la venta de lotes, así es como se formó urbanizaciones en el barrio Simón Bolívar que se encuentra cercano al colegio Abdón Calderón (militar). Esto ha provocado la incidencia del sector comercial en la zona, como por ejemplo encontramos tiendas, almacenes, ferreterías, panaderías, restaurantes, canchas sintéticas, farmacias, es decir, que la población que reside en la parroquia de Ricaurte encuentra todo allí sin necesidad de salir a la Ciudad de Cuenca.



Cabe indicar que, las migraciones constituyen un fenómeno demográfico sumamente complejo que responde a causas diversas y muy difíciles de determinar, en especial las migraciones internacionales debido al fenómeno del coyoterismo que impide contar con datos exactos, por ser una práctica ilegal.

Empero, la migración está encaminada a mejorar la calidad de vida de las personas y ello se evidencia en el crecimiento de viviendas que constituyen generalmente las inversiones primordiales de los residentes que viven en el extranjero, así tenemos barrios de la parte norte de Ricaurte (La Dolorosa, San Miguel, Los Ángeles, María Auxiliadora) con alta demanda de construcción generando un fuerte cambio en el uso del suelo ya que se sustituye la cobertura vegetal por la cubierta asfáltica, viviendas, alumbrado público y demás servicios básicos en general.

Mientras que los barrios del sur de la parroquia como La Nube, Deportivo Cuenca, Playas del Machàngara, Loma del Machàngara, La Paz, Simón Bolívar son producto de la incidencia de la expansión urbana de la ciudad de Cuenca. Ello ha generado un proceso de conurbación entre la parroquia y la ciudad acentuando el crecimiento poblacional y de infraestructura en Ricaurte.

Dicho crecimiento va de la mano con la implementación de la fábricas (Colineal en el barrio Deportivo Cuenca, Pasticos Rival y Cartolab en La Paz, Talleres de Carpintería en la Nube y Simón Bolívar) que da a lugar a la contaminación del ambiente. Por ello, la implementación de dichas fábricas en la parroquia debe contar mecanismos de regulación de impacto ambiental.



Universidad de Cuenca
*“La Migración y sus Impactos sobre el espacio de la Parroquia San Carlos
De Ricaurte Durante los años de 1980 al 2008”.*

Las migraciones generan impactos tanto positivos como negativos dependiendo de lado desde donde se observe. Al respecto, las remesas constituyen un importante ingreso para el país y produce también efectos socioculturales en los familiares que se quedan en su lugar de origen quienes se enfrentan a problemas severos como la desintegración familiar trayendo a la vez más problemas a quienes se quedan a cargo de los hijos, sean tíos o abuelos, pierden autoridad y los jóvenes tienden a enfrentarse a situaciones de libertinaje, alcoholismo, drogas, situaciones que afectan al entorno familiar.

Vemos que las familias de Ricaurte poco a poco se van desintegrando. Las figuras paternas son las que mayor incidencia tienen en un hogar y a su vez son las figuras que van a guiar a sus hijos y al faltar los padres, los hijos simplemente ya no tienen la figura paterna a la cual dirigirse generando problemas en su entorno inmediato, sean estos los abuelos que en la mayoría de los casos son quienes reemplazan a los padres ausentes.

Y son quienes al residir en su lugar de origen (Ricaurte) están a cargo de sus tierras pero al ser al mismo tiempo los padres sustitutos de sus nietos hace que tomen nuevas responsabilidades que los aleja de las actividades agrícolas ya que sus nietos no ayudan a sembrar peor a cosechar obligándoles a vender aquellos sitios propicios para la agricultura, ayudando esto al avance urbano como en caso del barrio La Nube, que en la actualidad hay la presencia de 4 urbanizaciones, haciendo del sector más compacto y generando impactos en el uso del suelo ya que paulatinamente

se deja de lado la agricultura y en su lugar se levantan edificaciones.

Como producto de la emigración internacional algunas parroquias del cantón Cuenca experimentan el envejecimiento de su población (por la salida de población joven en edad de tener hijos) como Checa, Chiquintad, Octavio Cordero, entre otras mientras que en parroquias como Ricaurte observamos todo lo contrario, ello se explica por el rol que desempeñan los centros aledaños a Cuenca. Este proceso sin duda llega a cambiar el paisaje de la Parroquia debido a las necesidades que va teniendo la población.

Ya que las parroquias cercanas a Cuenca son un lugar propicio a nuevos asentamientos urbanos generando así, un paisaje más urbano que rural favorecido por el constante movimiento de personas de un centro a otro generando el incremento desordenado de asentamientos urbanos siendo éste uno de los mayores impactos de los movimientos migratorios.

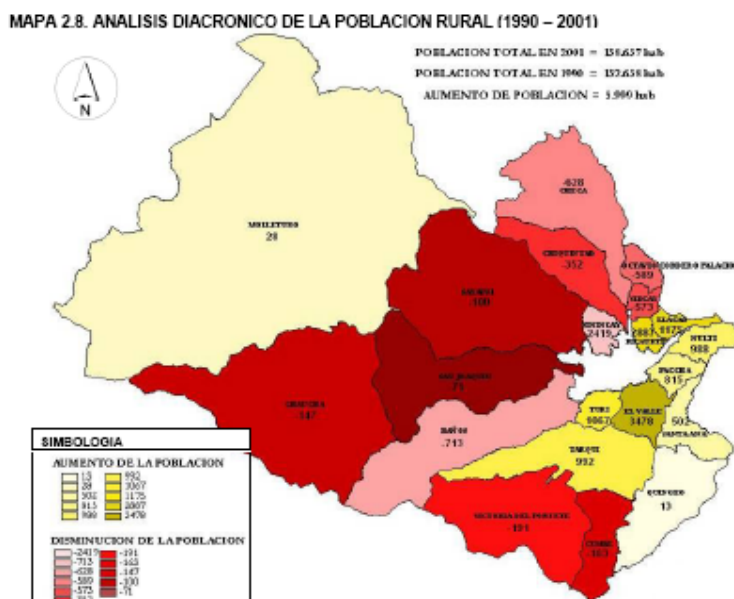

23: Mapa del análisis diacrónico de la población rural



Universidad de Cuenca
**“La Migración y sus Impactos sobre el espacio de la Parroquia San Carlos
De Ricaurte Durante los años de 1980 al 2008”.**

En el mapa anterior podemos notar que solamente las parroquias cercanas a la ciudad de Cuenca como son Ricaurte, El Valle, Llacao, Turi, Nulti, Tarqui, Paccha, Santa Ana muestran un aumento de la población y esto se debe que a pesar de se encuentra influenciadas por la migración internacional existe, por su cercanía a Cuenca una migración ciudad-campo que hace que, en el caso específico de estudio, crezcan. Mientras que las parroquias lejanas a Cuenca (Baños, Sinincay, Checa, Sidcay, Octavio Cordero Palacios, Chiquintad, Sayausi, San Joaquín, Victoria del Portete Cumbe, Molleturo) muestran una disminución de la población.

Tal como se puede observar en la siguiente tabla elaborada:

PARROQUIA	POBLACION		
	1990	2001	INDICADOR
BAÑOS	12 884	12271	-713
CHAUCHA	1 780	1633	-147
CHECA	3 326	2898	-828
CHIQUINTAD	4 425	4073	-352
CUMBE	5 173	5010	-163
EL VALLE	15 214	18892	3 478
LLACAO	3 326	4601	1 175
MOLLETURO	5 193	5221	28
NULTI	3 801	4589	988
OCTAVIO CORDERO PALACIOS	2 787	2178	-589
PACCHA	4 496	5311	815
QUINGEO	5 833	5848	13
RICAURTE	11 119	14008	2 887
SAN JOAQUIN	5 197	5126	-71
SANTA ANA	4 297	4739	502
SAYAUSI	8 743	8643	-100
SIDCAY	4 012	3438	-573
SININCAY	15 089	12650	-2 419
TARQUI	7 810	8902	992
TURI	5 625	6682	1 067
VICTORIA DEL PORTETE	4 808	4817	-191
TOTAL	132 838	138637	5 999

Elaborado por: SEGEPLAN

Fuente: INEC

Por otro lado, los flujos migratorios generan en lo económico un mayor poder adquisitivo, por ello los residentes optan por construir sus casas en zonas rurales, situación que genera una nueva configuración del espacio. Es decir, que el uso del suelo en Ricaurte



Universidad de Cuenca
**“La Migración y sus Impactos sobre el espacio de la Parroquia San Carlos
De Ricaurte Durante los años de 1980 al 2008”.**

está siendo destinada a la construcción de viviendas como lo son los barrios La Nube, La Paz, El Tablón sin embargo aun existen barrios con cierta tradición agrícola como San Miguel, Pampas de Zamora, San Antonio, Perpetuo Socorro.

Dicha configuración marca un nuevo aspecto pues en la actualidad existe una mayor demanda de construcciones que se contrapone con la dinámica rural que aun mantiene la parroquia. Así es el caso del Barrio la Merced donde actualmente encontramos construcciones extravagantes como se puede observar en la fotografía 24.



24: Construcciones en el Barrio La Merced

Dicha dinámica como fruto de la inversión de los residentes genera un nuevo uso del suelo (construcción de viviendas) que va a la par con las nuevas expectativas de vida de la población que habita sectores rurales con alta demanda de construcción. Esta situación irrumpe el ambiente rural y genera una demanda de servicios básicos.



25. Urbanización en el barrio La Nube

Las nuevas edificaciones irrumpen en el ambiente rural ya que los modelos arquitectónicos usados son generalmente de casas grandes, con vidrios-espejo de colores (azulados, verdosos) que en algunos casos pasan desocupadas y conviven junto a los sembríos.

Además como consecuencia de la migración ciudad-campo se nota la inversión de los habitantes de la ciudad de Cuenca, quienes también se asientan en Ricaurte y fruto de sus asentamientos se han urbanizado terrenos antes destinados a pastos como es el caso del barrio Deportivo Cuenca donde actualmente encontramos varias urbanizaciones.

Quedando así, un uso del suelo básicamente fragmentado ya que por un lado aún tenemos barrios destinados a la agricultura tales como Pampas de Zamora, Perpetuo Socorro, San Antonio y por otro una fuerte demanda de construcción, tanto por residentes como por los habitantes de la ciudad de Cuenca en sectores antes



Universidad de Cuenca
**“La Migración y sus Impactos sobre el espacio de la Parroquia San Carlos
De Ricaurte Durante los años de 1980 al 2008”.**

destinados para las actividades agrícolas, en los barrios La Nube, Corazón de Jesús, El Tablón. Esto conjuga elementos tradicionales con los nuevos y hace de la parroquia Ricaurte un lugar con un gran crecimiento urbano.

En otras palabras, dicha demanda generará con el pasar de los años, un paisaje urbano como muestra del fenómeno de Conurbación (fenómeno que se da por el crecimiento de dos centros poblados) que paulatinamente están experimentando aquellas parroquias cercanas a Cuenca, como es el caso de Ricaurte.

La migración genera en Ricaurte un paisaje cada vez más urbano y ha diversificado las actividades laborales de la población que hace unos 25 años se dedicaba solamente a la agricultura, así por ejemplo encontramos que en el sector María Auxiliadora sus habitantes han retomado prácticas artesanales como fuente de trabajo debido a la disminución de los réditos económicos de la agricultura; y también la población de Ricaurte sale a la ciudad de Cuenca en busca de trabajo dejando de cultivar la tierra.



26: Actividad artesanal



CAPITULO III: EL PAISAJE DE RICAURTE

3.1 El paisaje de la Parroquia de Ricaurte

Se entiende por paisaje a *“cualquier área de la superficie terrestre que es producto de la interacción de los diferentes factores presentes en ella y que tienen un reflejo visual en el espacio”*¹⁵.

Todo paisaje está compuesto por elementos que se articulan entre sí.

Estos elementos son básicamente de tres tipos: abióticos (elementos no vivos), bióticos (resultado de la actividad de los seres vivos) y antrópicos (resultado de la actividad humana).

Según Panareda el paisaje es *“un sistema dinámico, que se presenta como un mosaico de bosques, matorrales, pastos, cultivos, construcciones y como resultado de unas condiciones físicas y biológicas y de una historia humana”*¹⁶. Por dicha razón es un escenario donde interactúan una serie de elementos que lo configuran, es decir es una apropiación cultural que hacemos de la interpretación del espacio físico y de ahí las modificaciones. Por lo que se debe tener en cuenta la existencia de un sujeto observador y un objeto observado (terreno) sobre el cual se van a destacar sus cualidades.

Por ello, al estudiar el paisaje de la Parroquia San Carlos de Ricaurte es imprescindible considerar los elementos naturales y sobretodo el accionar de sus habitantes pues son ellos quienes mediante diferentes tipos de intervenciones lo modelan. Es decir, al

¹⁵ Consulta online EN www.wikipedia/paisaje&definic

¹⁶ PANAREDA, J. N.; Cartografía de la vegetación; Jornadas técnicas en el mapa; Instituto Geográfico Nacional; (ponencias no publicadas)



Universidad de Cuenca
**“La Migración y sus Impactos sobre el espacio de la Parroquia San Carlos
De Ricaurte Durante los años de 1980 al 2008”.**

existir una población en constante crecimiento, ésta busca adecuarlo según sus necesidades de ahí que observamos un incremento de edificaciones en lugares antes destinados a la agricultura. Como en los barrios La Paz, La Dolorosa, La Nube, Corazón de Jesús entre otros.

De modo que, paulatinamente las parroquias rurales enfrentan un proceso de urbanización, en este caso Ricaurte como parroquia rural tenía un uso de suelo prioritario hacia la agricultura, sin embargo al ser una actividad mal remunerada su población se ha visto obligada a migrar sea a la ciudad, en este caso a Cuenca o han optado por una migración internacional. Cualquiera de las dos representa una vía para conseguir mejorar sus condiciones de vida. Por lo que las remesas pasan a cumplir un papel fundamental a la hora de observar su destino. Situación que podemos observar en la siguiente fotografía:



27: Muestra del contraste en espacios cultivados y zonas de urbanización.



Universidad de Cuenca
**“La Migración y sus Impactos sobre el espacio de la Parroquia San Carlos
De Ricaurte Durante los años de 1980 al 2008”.**

Muchos de los emigrantes encargan a algún familiar en su lugar de origen, hacerse cargo de las nuevas inversiones; si bien mejorar la calidad de vida de sus familias sea en acceso a educación, vestimenta, comida también compran autos, terrenos y sobretodo construyen nuevas edificaciones.

Las edificaciones que mandan a construir, lo hacen siguiendo otros modelos arquitectónicos, por lo general propios de las zonas donde residen con lo que se mezclan o hasta contraponen sus tradiciones y costumbres campesinas.

Por esta razón, observamos actualmente que la mayoría de los barrios como La Nube, Dolorosa, Deportivo Cuenca, Playas del Machàngara, Corazón de Jesús, Los Ángeles, Santa María (ubicados al noreste) La Paz, El Tablón (centro) La Merced (suroeste) de la parroquia de estudio, son espacios destinados a uso residencial del suelo.



28: Edificaciones por Migrantes sector La Dolorosa



Universidad de Cuenca
**“La Migración y sus Impactos sobre el espacio de la Parroquia San Carlos
De Ricaurte Durante los años de 1980 al 2008”.**

Además, se observa que el incremento de las urbanizaciones constituye una opción para los habitantes de Cuenca que buscan en parroquias rurales un ambiente menos caótico y descongestionado en relación a la ciudad, lo que da lugar a una migración ciudad-campo.

Sea la migración internacional o ciudad-campo, paisajísticamente muestra a Ricaurte como una parroquia en proceso de urbanización, donde paulatinamente se va dejando de lado la agricultura, mientras que son pocas las familias que continúan con dicha actividad como medio de subsistencia sea para el autoconsumo o abastecimiento al mercado local.

La inversión de los migrantes (casas) en sitios considerados aún rurales, como es el caso de la parroquia Ricaurte, va modelando el paisaje es decir, la construcción generalizada de casas grandes en combinación con la agricultura de subsistencia genera un paisaje de casas de ladrillo y bloque que se conjugan con los sembríos de maíz.





Universidad de Cuenca
*“La Migración y sus Impactos sobre el espacio de la Parroquia San Carlos
De Ricaurte Durante los años de 1980 al 2008”.*

29: Edificación en el Barrio Santa María

Por ejemplo, en la fotografía 29 podemos observar los rasgos arquitectónicos comunes de las viviendas de la parroquia Ricaurte, en su mayoría, es decir, por regla general son casas de 2 a 4 pisos, con vidrios de colores (azulados, verdosos, negros), modelos que conviven junto a las casas de adobe, los sembríos y los animales de granja.

3.2 Zonas de intervención

Al recorrer la parroquia de Ricaurte observamos que existe un incremento de áreas destinadas a la residencia sea por la inversión de familias que residen en el extranjero o por aquellas familias cuencanas que buscan un ambiente menos caótico, fenómeno que hace repensar sobre la búsqueda de ordenamientos o planes de urbanización para la parroquia con el fin de establecer parámetros que permita por un lado, satisfacer la creciente demanda de edificaciones y por otro lado, proteger el medio. Las dos acciones van de la mano y solo existiendo un control adecuado se puede evitar daños en el medio a futuro.

El suelo de San Carlos de Ricaurte, en general se encuentra con algún tipo de conflicto es decir que la potencialidad del suelo es principalmente agrícola y forestal mientras que el uso actual del suelo es principalmente urbano y áreas dedicadas al cultivo.

Con ello, vemos que el grado de urbanización que experimenta la parroquia genera la necesidad de contar con un estudio de

ordenamiento urbano, incluso se podría por parte de la Municipalidad de Cuenca, poner en práctica el Plan de Ordenamiento Territorial para las parroquias rurales trabajado por el Ing. Eugenio Molinet.

Puesto que su estudio solamente lo aplicó a las parroquias de Molleturo, Chaucha, Santa Ana, Victoria del Portete, Tarqui. Y en ellos se puede observar la infraestructura tanto vial, de vivienda, de servicios básicos como a su vez la potencialidad del suelo de la parroquia. Es decir, la dinámica física, económica y demográfica. Como por ejemplo, el mapa de la parroquia de Molleturo.

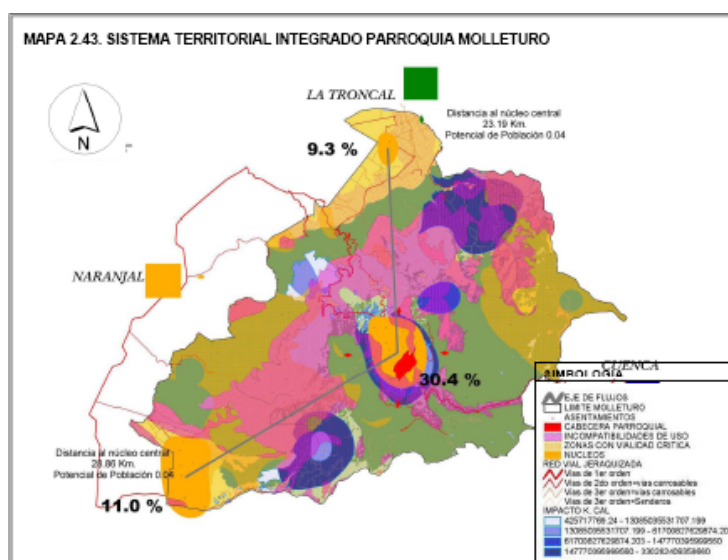

30: Mapa del Sistema territorial integrado de la parroquia Molleturo.

El Ing. Eugenio Molinet formuló una metodología para trabajar específicamente en el área rural, lo cual tiene como presupuesto considerar al territorio como un sistema donde interactúa el hombre y la naturaleza. Bajo dicho presupuesto, cualquier intervención debería tomar en cuenta dos elementos que interactúan entre sí: el hombre y la naturaleza.



Universidad de Cuenca
**“La Migración y sus Impactos sobre el espacio de la Parroquia San Carlos
De Ricaurte Durante los años de 1980 al 2008”.**

En Ricaurte, encontramos áreas con aptitud forestal que en algunos casos tienen limitaciones, que están principalmente relacionadas con la topografía inclinada o escarpada de la parroquia.

En estas zonas, el suelo está actualmente dedicado a pastos cultivados y en ciertos sectores a, asentamientos humanos o peor aún permanecen completamente descubiertos de vegetación. Y como sabemos, si una área de la superficie terrestre no esta protegida de vegetación es un área propensa a un mayor efecto de erosión. No olvidemos que agua y viento son factores erosivos que actúan en mayor escala en sectores desprovistos de vegetación.

Estos conflictos determinan una alta vulnerabilidad ante procesos de arrastre y reptación de suelos (Deformación que sufre la masa de suelo como consecuencia de movimientos muy lentos por acción de la gravedad) y posibles deslizamientos (son desplazamientos de masas de tierra o rocas por una pendiente en forma súbita o lenta). Procesos erosivos que se puede observar en la siguiente fotografía:



31: Suelos con procesos erosivos en el sector de Maria Auxiliadora



Universidad de Cuenca
*“La Migración y sus Impactos sobre el espacio de la Parroquia San Carlos
De Ricaurte Durante los años de 1980 al 2008”.*

En algunos casos se escogen zonas de pendientes para la construcción de casas, éste (como se señaló en los párrafos anteriores) es un elemento riesgoso.

Al respecto, el suelo de la parroquia Ricaurte se distribuye de manera diferenciada en los diferentes rangos de pendiente:

- Las pendientes leves de menos de 15° representan el 77% del territorio de la parroquia.
- Los terrenos con pendientes medias, que se encuentran entre los 15° y 30° cubren casi el 20% de la misma.
- Las pendientes fuertes (más de 30°) alcanzan apenas el 2.6% del territorio.



32: Pendiente fuerte en el sector de Santa María

Las pendientes medias y fuertes se concentran en las regiones norte y oriente de la parroquia, en los sectores: Santa María, María Auxiliadora, La Dolorosa, Flor del Camino, Miguel Cordero entre otros.



Mientras que la región sur-occidental, que es la más urbanizada, presenta principalmente pendientes leves como: La playa del Machàngara, Virgen de la Nube, Corazón de Jesús, Deportivo Cuenca. A esta situación se la puede denominar mala debido a que tanto la Playa del Machàngara como Deportivo Cuenca son urbanizaciones que se levantan a las riberas del río del mismo nombre. Cabe anotar que estas están más cercanas a la ciudad de Cuenca por lo tanto por la mayor parte de sus habitantes son producto de la migración ciudad-campo.

En cambio, en los sectores Virgen de la Nube, Corazón de Jesús encontramos una presencia notoria de edificaciones de migrantes que aun residen en el exterior y que son ocupadas en algunos de los caso por sus familiares o arrendatarios, aunque también se evidencia viviendas vacías.

El crecimiento de un paisaje urbano tiene dos caras. Por un lado es malo cuando se dan en lugares que son susceptibles a tales demandas, como construir en riberas de los ríos o pendientes de los cerros. Por otro lado, el incremento de edificaciones suple en cierta medida las necesidades de la población de contar con una vivienda. Sin embargo, dicho crecimiento físico puede llegar a minorar la superficie destinada a la agricultura.

En la parroquia Ricaurte observamos un incremento paulatino de construcción de sus casas tantos por los emigrantes como inmigrantes, situación que va generando nuevos centros urbanos y con ello un abastecimiento de servicios básicos como alcantarillados, alumbrado público, asfalto, entre otros.



33: Crecimiento de construcciones en el sector Los Ángeles

El acelerado desarrollo urbano hace que las ciudades se desborden sobre su frontera, generalmente agrícola, depredando zonas productivas, o lo que es más grave aún, sobre áreas de riesgo o no aptas para ser urbanas.

Para lo cual es necesario trabajar en proyectos que pongan énfasis en el cuidado del ambiente en general, considerando aquellas zonas con vulnerabilidad sea por el proceso erosivo o por la acción inconsciente del hombre. Además, se debe hacer buen uso de los canales de riego.

3.3 Valoración del suelo

Debemos considerar que el estudio sobre el suelo es de suma importancia ya que el suelo constituye un espacio complejo, en donde se manifiestan las características para la organización económica, es decir según las características del suelo se establece las condiciones para la agricultura como fuente de trabajo.

Por otra parte, la valoración del suelo parte de la premisa que el suelo es considerado como la materia prima, por ello es utilizada para la construcción de infraestructuras sean de transporte y servicios, edificaciones, zonas de ocio y esparcimiento o cualquier otro espacio que se desee definir.



34: Lotes en el Barrio La Paz

Además, la valoración económica que se da a un territorio depende de las transformaciones que éste va a sufrir. Observamos que la ciudad de Cuenca, la mayor parte de su espacio ya está utilizado, ya se ha transformado en zonas y edificios útiles a sus ciudadanos, sin embargo sus habitantes buscan un ambiente descongestionado en relación a la ciudad para establecer su asentamiento permanente o vacacional en las parroquias rurales cercanas a la Ciudad de Cuenca.

Por ejemplo, En el barrio San Miguel el precio del metro cuadrado de sus terrenos fluctúa entre los 25 a 30 dólares, mientras que hace 7 años un metro cuadrado costaba entre 17 a 21 dólares, sin



embargo este es un barrio donde la demanda de construcción no están acelerada como ocurre en el barrio La Paz donde el metro cuadrado adquiere un costo de 54 dólares.

Esta situación refleja que el valor del suelo depende de los servicios que ese va adquiriendo, por ejemplo en el barrio la Paz por su cercanía a la cabecera parroquial cuenta con servicios de alcantarillado, luz eléctrica, agua potable, asfaltado de vías, alumbrado público situación que dicha accesibilidad los valores del terreno son altos sin embargo son accesibles en relación a la ciudad de Cuenca. Situación que también se puede apreciar en la Loma del Machàngara, donde el metro cuadrado cuesta 57 dólares.

Por ello, el Plan de Ordenamiento Territorial del Cantón Cuenca se inició en Junio del 2005 dividido en dos áreas de estudio: el sector urbano que comprende a la Ciudad de Cuenca, dentro de este análisis se presenta además un Plan para el Centro Histórico; y por otro lado el sector rural que hace referencia a las Parroquias Rurales del Cantón bajo la coordinación del Ing. Eugenio Molinet.

El Plan de Ordenamiento Territorial propuesto por el Ing. Eugenio Molinet y su grupo de trabajo buscaba *“una vez analizado el **Subsistema de Asentamientos Poblados** y el **Subsistema De Producción Territorial**. Por separado, se los integra en el denominado **Subsistema Integral Territorial**, que no es más que un diagnóstico territorial. Luego se elaboraba la **propuesta** considerando las debilidades y potencialidades del territorio con lo cual se definía categorías ocupacionales del uso del suelo. Detallando normativas y ordenanzas para regular el terreno y sus*

actividades. Con esto se obtenía un escenario óptimo ecológico y económico”¹⁷.

Es imprescindible realizar estudios sobre las potencialidades y debilidades del terreno, como bien se sustenta el trabajo del Ing. Molinet, pues al considerar al territorio como aquel sistema donde interactúa el hombre y la naturaleza, es completamente necesario abordar desde dicho planteamiento estudios para la parroquia San Carlos de Ricaurte ya que ésta experimenta un proceso de urbanización en combinación con la agricultura. Es por ello, necesario contar con propuestas que tomen en cuenta la realidad geográfica de la parroquia para establecer una debida planificación.

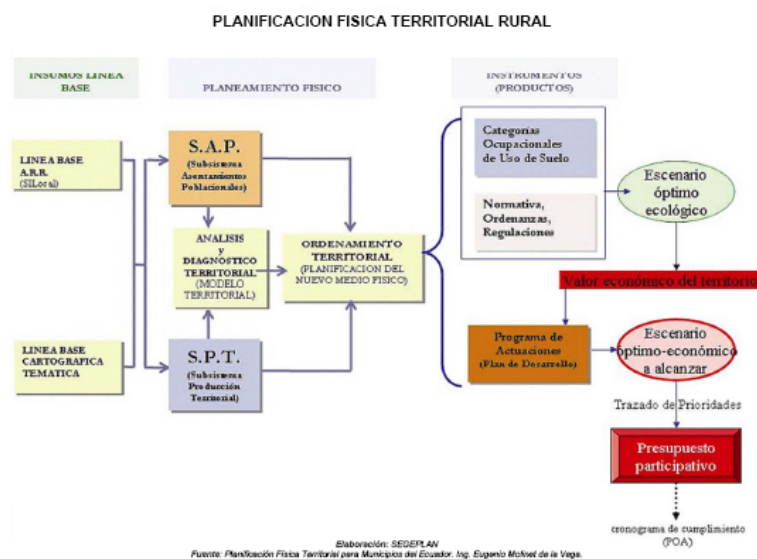

35: Esquema de planificación física rural

Solo con ese tipo de estudios se prevé problemas a futuro y sobretodo se controlan actividades para que no pongan en peligro al medio, por ejemplo en el barrio María Auxiliadora se han abierto carreteras para mejorar la calidad de vida de los habitantes sin

¹⁷ CHACÓN, Octavio; POT; Ilustre Municipalidad de Cuenca; 2009; (entrevista EN Cuenca: crecimiento urbano y paisajístico desde 1950 al 2008, Dra. María Leonor Aguilar -directora-, Álvarez Angélica, Serrano Juliana -autoras-, Universidad de Cuenca, 2010)



Universidad de Cuenca
*“La Migración y sus Impactos sobre el espacio de la Parroquia San Carlos
De Ricaurte Durante los años de 1980 al 2008”.*

embargo, dichos trabajos generan otros problemas como el estancamiento de agua en lotes.



36: Estancamiento de una quebrada de agua en el sector de María Auxiliadora

En la parroquia hay la presencia de quebradas que son alteradas con el fin de mejorar la comunicación entre los habitantes, es el caso de la fotografía anterior: María Auxiliadora, donde los habitantes levantan una carretera sobre el curso de la quebrada Sidcay y para mantener dicha carretera envían esa agua a través de tubería, situación que genera el estancamiento de agua, situación que genera el desgaste de los terrenos. Si existe este tipo de acciones es porque en Ricaurte hay una demanda creciente de edificaciones producto de la inversión de los emigrantes.

3.4 Ricaurte entre lo rural y lo urbano

Definir el espacio urbano resulta tan difícil como hacerlo con el espacio rural, por lo que se concreta sus definiciones alrededor de



Universidad de Cuenca
**“La Migración y sus Impactos sobre el espacio de la Parroquia San Carlos
De Ricaurte Durante los años de 1980 al 2008”.**

las funciones, la densidad de población y su extensión, los servicios y la dotación de infraestructuras.

La ciudad es un área urbana con alta densidad de población en la que predominan fundamentalmente la industria y los servicios. Se diferencia de otras entidades urbanas por diversos criterios (sea población, densidad poblacional o estatuto legal) aunque su distinción varía en diversos países. Y en contraposición a la ciudad, al campo generalmente se lo asocia básicamente a lo rural, a las actividades agrícolas destinadas al autoconsumo de su población y al abastecimiento de la población urbana.

Sin embargo la dinámica de la población rural, con el paso del tiempo, diluye esas diferencias pues tiende a adquirir un aspecto urbano. Al mismo tiempo, la ciudad necesita que el campo le abastezca de mercancías agrícolas y ganaderas, y como lugar de ocio.



37: Ricaurte frente a su proceso de urbanización.



Tal como hemos podido observar en el transcurso de esta tesis, la Parroquia Ricaurte pese a ser considerada como una parroquia rural del cantón Cuenca, constatamos que actualmente experimenta un proceso de consolidación urbana, fenómeno que se puede observar en los distintos barrios que la conforman como es el caso de los barrios: La Nube, La Dolorosa, Corazón de Jesús, Playas de Machángara, María Auxiliadora entre otros. Dicho proceso plasma una serie de elementos paisajísticos que conjugan elementos tradicionales con los *nuevos*.

La inversión de los migrantes generalmente se plasman en la construcción de casas en sitios considerados aún rurales, esto va modelando el paisaje de Ricaurte situación que progresivamente va ampliando la ocupación residencial y acelerando un proceso de urbanización en la parroquia de estudio. Con lo que la dinámica de Ricaurte se torna paulatinamente más urbana en un ambiente aún rural, lo que obliga a adecuar el territorio según sean las necesidades de sus habitantes, básicamente la dotación de servicios básicos (agua potable, luz eléctrica, alcantarillados, carreteras y asfalto, entre otras).

Si por un lado tenemos la construcción de casas por parte de los inmigrantes también observamos la inversión de los emigrantes. Dicha demanda de construcciones genera una contraposición de rasgos, que al recorrer la parroquia nos plantea como interrogantes ¿desde dónde se habla de parroquia rural? ¿Cuál es el límite para catalogar a ciertos sectores como urbano y rural?

Es decir, que como zona urbana encontramos básicamente un espacio estructurado: con calles, edificaciones con los respectivos



Universidad de Cuenca
**“La Migración y sus Impactos sobre el espacio de la Parroquia San Carlos
De Ricaurte Durante los años de 1980 al 2008”.**

retiros y controles de uso de suelo, alumbrado público, alcantarillado, entre otros., con lo que observamos una área consolidada como tal, mientras que la zona rural básicamente destina el uso del suelo a las actividades agrícolas y ganaderas con un cierto número de edificaciones. De modo que al recorrer Ricaurte encontramos en una misma área elementos de ambas zonas por lo que resulta a simple vista una combinación de rasgos.

Además, por razones de planificación territorial, se establece el llamado límite urbano con el fin de ir atendiendo las necesidades de la población, sin embargo en la práctica dicho planteamiento es insostenible debido a que las actividades de las dos zonas (urbana y rural) se complementan. Si recorremos los barrios a orillas del río Machàngara vemos una consolidación urbana en la zona.



38: Sector Las Playas del Machàngara.

Por ello, hablar de un límite urbano resulta clave al momento de evaluar planes o proyectos para las zonas como a la vez permite aclarar los roles tanto para las Juntas Parroquiales como para la Municipalidad de Cuenca.

No olvidemos que la misma dinámica de las ciudades es crecer, su población así lo demanda. Por ejemplo, la cabecera parroquial con el transcurrir de los años fue adquiriendo los servicios que necesitaba su población es decir, que si observamos ahora el siguiente mapa, encontramos una lotización específica, servicios de alcantarillado, luz eléctrica, agua potable entre otros.



39: Mapa del abastecimiento de servicios básicos en la cabecera parroquial de Ricaurte.

En cambio, sus barrios destinados mayoritariamente a la agricultura y que debido a la demanda de construcción, actualmente constatamos que conviven junto a aquella práctica, urbanizaciones o edificaciones nuevas construidas por residentes fruto de la migración ciudad-campo, como es el caso de La Loma del Machàngara que esta completamente urbanizada

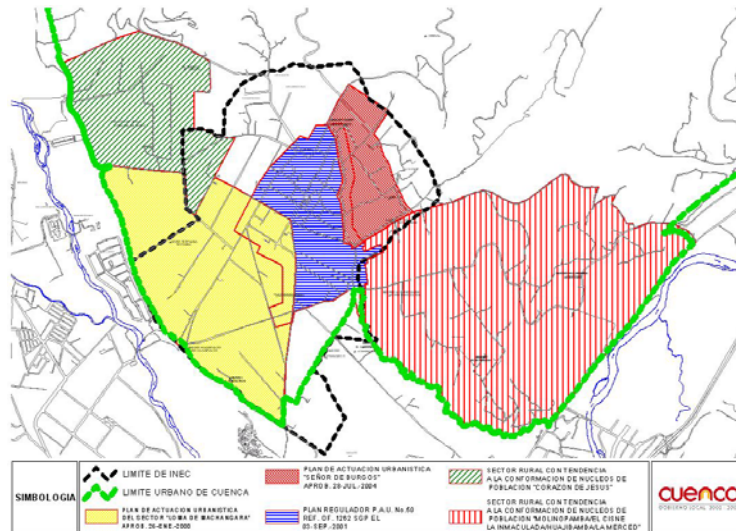

40: Mapa del Crecimiento Urbano en Ricaurte.

Esta situación muestra a Ricaurte como una parroquia entre lo urbano, por el crecimiento de urbanizaciones y edificaciones y, lo rural, por las actividades agrícolas aun presentes. Dicho fenómeno se manifiesta en la construcción generalizada de casas grandes en combinación con la agricultura de subsistencia que conjuga un paisaje de casas de ladrillo y bloque con los diferentes sembríos.

No hay que olvidar que, en la agricultura ha sido y es una práctica mal remunerada en el país, por lo que no genera suficientes réditos económicos para aquellas familias que se dedican a tal actividad; razón por la cual migran además, al estar Cuenca completamente urbanizada surge la necesidad en sus habitantes de buscar nuevos espacios para su asentamiento con el fin de salir del ambiente congestionado de la ciudad, así por ejemplo observamos un incremento de edificaciones en Challuabamba, Puertas del Sol, entre otros, lo que evidencia esa prioridad de los habitantes de Cuenca por buscar sitios con espacios verdes para su asentamiento



Universidad de Cuenca
**“La Migración y sus Impactos sobre el espacio de la Parroquia San Carlos
De Ricaurte Durante los años de 1980 al 2008”.**

permanente o en algunos casos como áreas para el ocio y el descanso.

Ante ello las parroquias rurales son un buena elección, tal es el caso de Ricaurte que se encuentra a tan solo 15 minutos de distancia.



41: Ubicación de Ricaurte con respecto a Cuenca en el 2001.

Los modos y las formas de vida urbanas invaden el campo y son asumidos por la población rural. Pocas cosas diferencian lo rural de lo urbano, aunque algunas son radicales como la densidad de población, la presencia de actividades agrícolas, las actividades industriales, etc. Muchas de estas actividades, sobre todo las agrícolas, todavía dependen en alto grado de las condiciones geográficas en las que se desarrollan.

Esta combinación de elementos urbanos y rurales demuestra los fenómenos de *conurbación* que experimentan las parroquias rurales



Universidad de Cuenca
“La Migración y sus Impactos sobre el espacio de la Parroquia San Carlos
De Ricaurte Durante los años de 1980 al 2008”.

inmediatas a la ciudad de Cuenca, en este sentido Ricaurte muestra un constante grado de urbanización que debe ser planificado.



CAPITULO IV: EL SUELO Y SU USO

4.1 La función del espacio

Para lograr entender la función del espacio es preciso que consideremos que es el espacio geográfico, de este modo se puede decir es un concepto utilizado por la Geografía y otras áreas para definir el espacio organizado por la sociedad, en el que se desenvuelven los seres humanos en su interrelación con el medio ambiente. Así, para Jean Tricart, el espacio geográfico es *“la epidermis del planeta Tierra”*¹⁸.

Para el estudio del espacio geográfico sean hecho algunas consideraciones como *“aquel espacio geográfico que se encuentran bajo un orden administrativo llevan el nombre de territorio, conformado por municipios, y distintas unidades superiores, que pueden tener validez naturales, históricas o administrativas, como las comarcas, las provincias y las regiones; las entidades superiores (naciones o estados). Las entidades supranacionales (continentes), y el conjunto de las tierras emergidas y los océanos, serían la escala anterior a la consideración de una geografía planetaria”*¹⁹.

Empero, el espacio geográfico está dividido de forma generalizada en espacio rural y espacio urbano; cada uno de los cuales tiene una morfología y unas funciones diferentes y hasta opuestas. Generalizando, se puede decir que el espacio rural está especializado en el sector primario y la ciudad en el terciario.

¹⁸ Consulta online EN [http://es.wikipedia.org/wiki/Jean Tricart/Espacio_geogr%](http://es.wikipedia.org/wiki/Jean_Tricart/Espacio_geogr%20)

¹⁹ Consulta online EN http://es.wikipedia.org/wiki/Espacio_geogr%C3%A1fico



Universidad de Cuenca
*“La Migración y sus Impactos sobre el espacio de la Parroquia San Carlos
De Ricaurte Durante los años de 1980 al 2008”.*

La fluidez y la especialización de estos espacios dependen del nivel de desarrollo. No debemos olvidar que la ciudad es un atractor de población por las actividades y funciones que desempeña mientras que, el campo destinado a actividades agrarias no brinda las mismas condiciones, en relación a la ciudad, a sus habitantes. Pero, al crecer las ciudades, sus habitantes buscar establecerse en el campo.

Por lo que, la función del espacio consiste en permitir el desarrollo de actividades y por ende del establecimiento humano. De este modo, que resulta necesario conocer sus características físicas (como suelo, hidrografía, topografía, etc.) con el fin de tomar medidas sobre al accionar humano y así, establecer óptimas condiciones de vida para la población sin alterar a la naturaleza como también sin poner en riesgo la vida de la población.

La consideración del espacio geográfico como aquel sistema que permite la organización de la sociedad involucra por consiguiente a los seres humanos y su misma relación con el medio ambiente.

Es decir, la población escoge por diversas razones su asentamiento y es quien lo adecua según sus necesidades, al crecer dicha población ese asentamiento va adquiriendo nuevos implementos es así como dichos espacios adquieren formas diversas y con ello ciertas actividades. Ante lo cual, surgen ciertas normativas y regulaciones con el fin de salvaguardar tanto al medio como a sus habitantes.



Universidad de Cuenca
*“La Migración y sus Impactos sobre el espacio de la Parroquia San Carlos
De Ricaurte Durante los años de 1980 al 2008”.*

En el caso de la Municipalidad de Cuenca, los departamentos de Avalúos y Catastros, Planificación Urbana, POT, etc., son los encargados de realizar los estudios pertinentes sobre la ocupación del espacio y que finalmente serán regulados mediante normativas y ordenanzas municipales.



42: Instalación de Alcantarillado (Obra de la Junta Parroquial de Ricaurte)

Mientras que las Juntas Parroquiales mediante las Comités barriales se encargan de ejecutar obras, conjuntamente con el municipio, tales como la construcción de canales de riego, alumbrado público, alcantarillado, asfaltado, mantiene infraestructuras públicas(escuelas y estadio).



43: Instalación del canal de Riego (Obra de la Junta parroquial)

4.2 El uso del suelo

En primer lugar, el término suelo se deriva de la palabra Solu que significa piso y se lo define como *“la capa superior de la tierra que sirve de sustento para el crecimiento y desarrollo de las plantas y ésta constituido por cuatro componentes principales: material mineral, materia orgánica, aire y agua”*²⁰. Al suelo se lo considera como un complejo dinámico caracterizado por una atmósfera interna y que adquiere progresivamente sus propiedades por la acción combinada de los factores del medio.

La roca madre se altera por la influencia del clima y de la vegetación; el medio biológico forma materia orgánica o humus y así se establece interacciones entre los minerales de las rocas y el humus de la biósfera por lo que, la formación y evolución del suelo se debe a la influencia de factores ecológicos que van a marcar las

²⁰ Consulta online EN <http://platea.pntic.mec.es/~cmarti3/CTMA/SUELO>



Universidad de Cuenca
**“La Migración y sus Impactos sobre el espacio de la Parroquia San Carlos
De Ricaurte Durante los años de 1980 al 2008”.**

características del suelo, tales como: la estructura, la coloración, entre otras.

En otras palabras, puede decirse que las etapas implicadas en su formación son las siguientes:

- Disgregación mecánica de las rocas.
- Meteorización química de los materiales.
- Instalación de los seres vivos (microorganismos, líquenes, musgos, etc.) sobre ese sustrato inorgánico.
- Mezcla de todos estos elementos entre sí, con agua y aire.

En un primer momento, se da la alteración física y química de las rocas, realizada, fundamentalmente, por la acción geológica del agua y otros agentes geológicos externos y posteriormente por la influencia de los seres vivos, que es fundamental en este proceso de formación.

Se desarrolla así una estructura en niveles superpuestos conocida como el *perfil del suelo*. Como horizontes del suelo entendemos a una serie de niveles horizontales que se desarrollan en el interior del suelo y que presentan diferentes caracteres de composición, textura, adherencia, etc. El *perfil del suelo* es la ordenación vertical de todos estos horizontes. La acción conjunta de los factores que condicionan la formación y evolución del suelo conduce al desarrollo de diferentes perfiles o tipos de suelos.

La clasificación de los mismos puede basarse en criterios diversos. Entre otros, podemos citar:



Universidad de Cuenca
**“La Migración y sus Impactos sobre el espacio de la Parroquia San Carlos
De Ricaurte Durante los años de 1980 al 2008”.**

- características intrínsecas del suelo, dependientes de los procesos genéticos que los desarrollan.
- propiedades del suelo como permeabilidad, salinidad, composición y que se relacionan estrechamente con los factores de formación.
- según su aptitud para diferentes usos, fundamentalmente agrícola.

Es decir que según las características que presente el suelo se ha realizado diversas clasificaciones: unas toman en cuenta la *funcionalidad* y otras las *características físicas* del suelo. Así tenemos, la clasificación realizada por Thorp Baldwin y Kellog²¹ en donde se da tres órdenes: suelos zonales, intrazonales y azonales, y, en cada uno de ellos, subórdenes y grupos; y la clasificación de USDA²² (United States Department of Agriculture) que en reconoce varios órdenes de suelos, cuyos nombres se forman anteponiendo una partícula descriptiva a la terminación *sol*. Así tenemos:

ORDEN	Características
ENTISOL	Casi nula diferenciación de horizontes; distinciones no climáticas: aluviones, suelos helados, desierto de arena.
<u>VERTISOL</u>	Suelos ricos en arcilla; generalmente en zonas subhúmedas a áridas, con hidratación y expansión en húmedo y agrietados cuando secos.
INCEPTISOL	Suelos con débil desarrollo de horizontes; suelos de tundra, suelos volcánicos recientes, zonas recientemente deglaciadas.
ARIDISOL	Suelos secos (climas áridos); sales, yeso o acumulaciones de carbonatos frecuentes.
MOLLISOL	Suelos de zonas de pradera en climas templados; horizonte superficial blando; rico en materia orgánica, espeso y oscuro.
ALFISOL	Suelos con horizonte B arcilloso enriquecido por iluviación; suelos jóvenes, comúnmente bajo bosques de hoja caediza.

²¹ Consulta online EN <http://platea.pntic.mec.es/~cmarti3/CTMA/SUELO/clasif1.htm>

²² *Ibidem*, pàg.3

SPODOSOL	Suelos forestales húmedos: frecuentemente bajo coníferas con un horizonte B enriquecido en hierro y/o en materia orgánica y comúnmente un horizonte A gris-ceniza, lixiviado.
ULTISOL	Suelos de zonas húmedas templadas a tropicales sobre antiguas superficies intensamente meteorizadas; suelos enriquecidos en arcilla.
OXISOL	Suelos tropicales y subtropicales, intensamente meteorizados formándose recientemente horizontes lateríticos y suelos bauxíticos.
HISTOSOL	Suelos orgánicos: depósitos orgánicos: turba, lignito sin distinciones climáticas.

En Ricaurte encontramos, siguiendo la clasificación propuesta por USDAD, básicamente suelos pertenecientes a la orden de los vertisoles y que se los define como suelos *“arcillosos de color negro que experimentan procesos de contracción y expansión. Se localizan en superficies de poca pendiente y cercanos a escurrimientos superficiales”*²³.



44: Muestra de suelo vertisol de la parroquia.

Los procesos de expansión y contracción presentes en este tipo de suelo causan *“auto-mulching, donde el material del suelo se mezcla consistentemente entre sí, causando vertisoles con un horizonte A extremadamente profundo y sin horizonte B. (Un suelo sin horizonte B se denomina suelo A/C soil). Esto también produce en ascenso*

²³ Ibídem, pàg.5



de material interno a la superficie creando micro relieves conocidos como gilgai”²⁴.

Este tipo de suelo, presenta un alto contenido de arcilla expansiva conocida como montmorillonita que forma profundas grietas en las estaciones secas y lo encontramos básicamente en el sector norte-centro de la parroquia y en el resto de la parroquia encontramos suelos arenosos.

El suelo como un elemento de suma importancia para el desarrollo de la vida debe considerársele como un sistema dinámico y que debido a sus características el ser humano da el uso que cree conveniente. Por ello encontramos que el uso actual de los suelos esta en mayor medida destinado a la construcción de viviendas, en el norte de la parroquia constatamos presencia de edificaciones de los residentes que convive junto a las prácticas agrícolas mientras que en el sur se ve una consolidación urbana fruto de la migración ciudad-campo, tal es el caso de la Loma del Machàngara.

Por ende, el proceso paulatino de urbanización, producto de la migración tanto internacional como ciudad-campo, que experimenta Ricaurte preocupa pues no existe aun una planificación urbana para la parroquia. Sin dejar de lado, que dicho proceso afecta a los fondos de tierra agro-productivos que aun tiene la parroquia, pues a pesar de la dinámica urbana que experimenta, su suelo esta destinado a la agricultura.

²⁴ Consulta online <http://platea.pntic.mec.es/~cmarti3/CTMA/SUELO/vertisoles1.htm>

Universidad de Cuenca
“La Migración y sus Impactos sobre el espacio de la Parroquia San Carlos De Ricaurte Durante los años de 1980 al 2008”.

MAPA 1.83. AFECCIONES URBANÍSTICAS EN EL ÁREA DE INFLUENCIA DE CUENCA

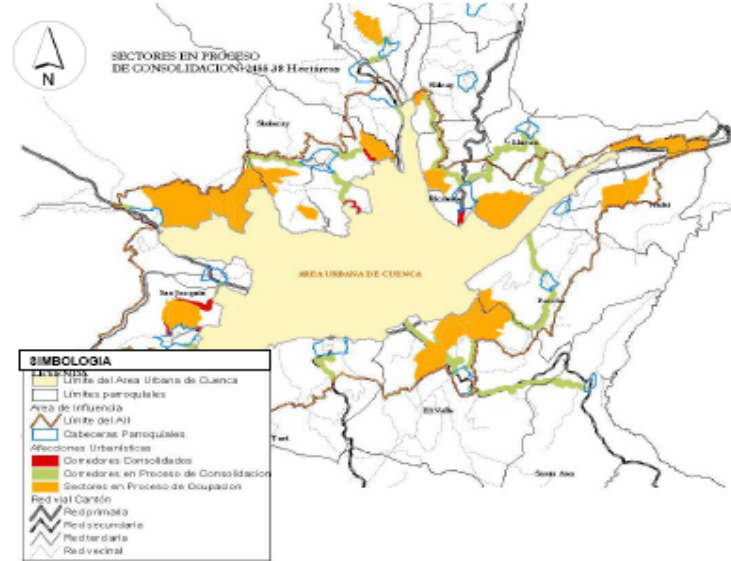

45: Afecciones urbanísticas en el área de influencia de Cuenca.

El Proyecto de los Planes Maestros de Agua Potable y Saneamiento de la Ciudad de Cuenca, II Fase llevado a cabo por la Empresa ETAPA, el Área de influencia de la ciudad de Cuenca; en dicho estudio se destaca *“el rápido proceso de urbanización generalmente en zonas fuera del área de servicio de los sistemas urbanos de agua potable, saneamiento y depuración, generándose usos residenciales urbanos y rurales de baja densidad poblacional con servicios deficitarios”*²⁵.

Esta tendencia manifiesta el cambio de uso del suelo, lo que obliga disponer de áreas que tengan características adecuadas para el emplazamiento de nuevos asentamientos, de igual forma a contar con facilidades de accesibilidad, dotación de servicios básicos, etc. La ocupación acelerada del territorio se ve impulsada fundamentalmente por la incidencia de la migración tanto internacional como ciudad-campo ya que implica la generalizada

²⁵Plan de ordenamiento territorial, Cantón Cuenca, Tomo I, Área Rural, Ilustre Municipalidad de Cuenca, diciembre, 2009

construcción de casas en zonas inmediatas a Cuenca, es el caso de Ricaurte. Junto a la construcción de casa juega también un papel importante el costo accesible del suelo en las parroquias rurales a diferencia de la ciudad.

4.2.1 Uso Potencial del Suelo

Es interesante observar que las características intrínsecas del suelo determinan en principio una vocación productiva de la parroquia Ricaurte, es decir, según el estudio realizado por el Municipio de Cuenca señala que el suelo en un 62% posee aptitud agrícola mientras que, en un 38% el suelo tiene una aptitud de producción forestal, siempre considerando las medidas anti erosivas estrictas en las zonas de topografía inclinada o escarpada.

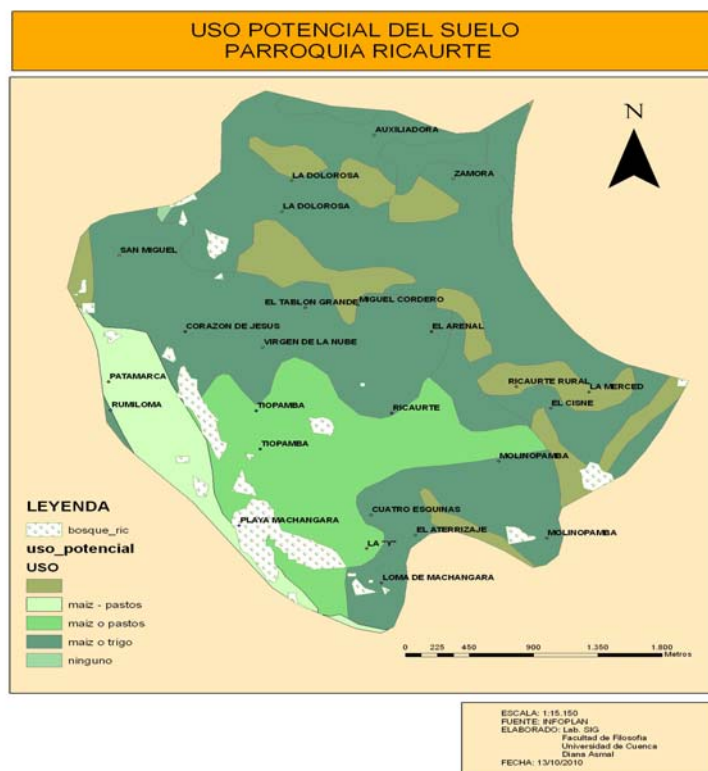

46: Uso potencial del suelo en la parroquia Ricaurte

Según dicho estudio, en Ricaurte aún predominan actividades agrícolas. En nuestro país, la diversidad de climas determina las



Universidad de Cuenca
*“La Migración y sus Impactos sobre el espacio de la Parroquia San Carlos
De Ricaurte Durante los años de 1980 al 2008”.*

prácticas agrícolas y condicionan el desenvolvimiento de la actividad agrícola sin dejar de lado, las características del suelo. Aún en regiones óptimas para los cultivos, las variaciones del tiempo atmosférico (sequías, heladas o inundaciones) dañan los cultivos llevando una reducción de la producción agrícola, aun menos ingreso económico y problemas en la economía del campesino.

Debemos recordar que la agricultura es una actividad que se empezó a practicar desde épocas remotas, desde el neolítico con el fin de producir alimentos para satisfacer las necesidades del hombre; es decir, como una actividad de autoconsumo y según las circunstancias una actividad económica.

La agricultura en nuestro país es una actividad económica con altos riesgos e incertidumbres, bajos precios, sin dejar de lado a las plagas, etc., situación que se debe a diversos factores como la existencia de áreas limitadas de tierras aptas para la agricultura, con baja fertilidad y además, defectos en la distribución de tierra caracterizada por el minifundio y latifundio.

Por otro lado, la UPA (unidad de producción agrícola) es el terreno trabajado directamente por el productor o con ayuda de otras personas en forma total o parcial, sin importar el sistema de estructura y tenencia de la tierra.

Si bien aún Ricaurte es una parroquia rural más del cantón Cuenca, los habitantes de esta parroquia se dedican a las actividades

agrícolas como actividad para el autoconsumo y para el abastecimiento del mercado local.



47: Mercado de la parroquia Ricaurte.

Según el Almanaque Electrónico del Ecuador respecto al uso potencial del suelo en la parroquia Ricaurte señala que, el 62% de su territorio posee aptitud agrícola. De ahí que, su población se dedique a la agricultura y por lo general los principales productos que se siembran son: maíz, frejol, papas, arveja, avena, hortalizas y en mínima cantidad frutas. Entre los tipos de semillas que se usan en San Carlos de Ricaurte son:

- Maíz: shima, cuzco, canguil, blanco.
- Frejol: bola, blanco, matahambre, crema.
- Arveja: shira, blanca, verde
- Cebada
- Avena
- Papa: catalina, bolona, Gabriela, chaucha
- Habas
- Tomate de árbol



Universidad de Cuenca
“La Migración y sus Impactos sobre el espacio de la Parroquia San Carlos De Ricaurte Durante los años de 1980 al 2008”.

- Pera
- Reinaclaudia
- Capulí
- Hortalizas
- Autoconsumo y para el comercio

Estos productos son dedicados básicamente para el consumo de sus habitantes y para el comercio. En cuanto al trabajo agrícola se utilizan técnicas e instrumentos tradicionales, además se encuentran favorecidos por los canales de riego que facilitan dicha labor.



48: Canal de riego en el sector de San Miguel.

En Ricaurte la agricultura se la puede calificar como aventajada porque se práctica sobre tierras planas y fértiles. La buena calidad de las tierras y el abundante riego de esta área puede permitir incluso una agricultura mucho más intensa que la actual ya sea en hortalizas y en cultivos de ciclos cortos como el fréjol arbolito, choclo o maíz de tres meses, arveja. Así el terreno se usa en dos cosechas al año.



Universidad de Cuenca
**“La Migración y sus Impactos sobre el espacio de la Parroquia San Carlos
De Ricaurte Durante los años de 1980 al 2008”.**

Sin embargo esta dinámica en relación a los años anteriores a la década de los 90's era una práctica contante incluso permanente en la parroquia. Desde la década de los 90's en adelante, esta actividad va disminuyendo producto de la migración ya que este fenómeno ha generado un cambio de uso de suelo, pues aquellos terrenos dedicados a la agricultura ahora constituyen nuevas edificaciones como por ejemplo La Nube.

Es decir, encontramos en Ricaurte la convivencia de nuevas edificaciones junto a huertos. Entre los tipos de cultivos que encontramos en la parroquia de estudio tenemos:

Asociación de cultivos: En este sistema de cultivo se siembra una mezcla de productos siendo el producto principal el maíz que va asociado con el fréjol, la haba, la arveja, etc., constituyéndose como productos secundarios. En la mayor parte de las UPAS los dueños cultivan el maíz y el fréjol en la mayoría de terrenos planos y en terrenos colgados (de pendiente).



49: Asociación de cultivo en el sector La Dolorosa.



Universidad de Cuenca
**“La Migración y sus Impactos sobre el espacio de la Parroquia San Carlos
De Ricaurte Durante los años de 1980 al 2008”.**

Este sistema de cultivo se encuentra en la mayor parte de la parroquia por ejemplo, encontramos en los sectores como La Dolorosa, María Auxiliadora, San Miguel, Corazón de Jesús, Pampas del Zamora, San Antonio, La Merced, Molinopamba, El Cisne, entre otros.

Cultivo intercalado: Está representado especialmente por el cultivo de hortalizas donde los productos son de ciclo corto, como por ejemplo la lechuga, la zanahoria, col, coliflor, cebolla, cilantro, remolacha, ajo, etc., que se siembra en franjas o canteros donde se va intercalando la siembra de los productos.



50: Huerta de Hortalizas en el sector de Los Ángeles.

Este tipo de cultivo en cambio lo encontramos en los sectores La Nube, Santa María, La Asunción, Miguel Cordero, Los Ángeles.

Rotación de cultivos: En Ricaurte, en algunas UPAS se siembra el maíz y se cosecha el choclo para luego sembrar papas o alverjas. De tal forma, que las distintas comunidades de la parroquia



Universidad de Cuenca
*“La Migración y sus Impactos sobre el espacio de la Parroquia San Carlos
De Ricaurte Durante los años de 1980 al 2008”.*

acostumbran sembrar entre los meses de octubre – noviembre el maíz con el fréjol y el haba, en cambio, para los meses de mayo a junio siembran papas o arvejas.



51: Rotación de cultivos en el barrio María Reina.

La Rotación de Cultivos lo podemos encontrar en los barrios María Reina, San Miguel, Los Ángeles, Molinopamba, La Unión, Buena Esperanza, entre otros.

Una de las actividades de la población de la parroquia Ricaurte es el cultivo de hortalizas en general, que sirve tanto para el autoconsumo e incluso para distribuir al mercado de la parroquia y a los diferentes mercados de la ciudad de Cuenca, haciendo de este proceso una forma de trabajo para las familias del sector.



52: Productos destinados al comercio.

Además, al ser un trabajo mal remunerado y siempre afectado por las condiciones climáticas, jefes de familias (madres- padres) e incluso familias enteras (padres e hijos) buscan mejorar sus condiciones de vida migrando hacia las grandes ciudades del país o al extranjero, abandonando aquellas tierras antes destinadas a la agricultura.

Y con el dinero que consiguen, generalmente lo invierten en la construcción de casas modernas en un ambiente aun rural generando así un proceso de urbanización de la parroquia donde se combinan rasgos tanto de lo urbano como de lo rural.

Este proceso refleja los movimientos migratorios presentes en Ricaurte y que paulatinamente generan un cambio en el destino del suelo tornando así el paisaje de Ricaurte más urbano.

4.2.2 Uso actual del suelo

Aunque Ricaurte es una parroquia rural esta sufriendo procesos de urbanización en la mayoría de sus barrios, tal es el caso de La Nube un barrio con trayectoria agrícola, donde la mayoría de sus habitantes han optado por la migración internacional desde los 90's, quienes han invertido en la construcción de diferentes tipos de viviendas haciendo del barrio La Nube un sector urbano más compacto que barrios aledaños como El Triunfo.



53: Diferentes tipos de viviendas en el barrio la Nube.

Es decir, Ricaurte experimenta un proceso de consolidación urbana que poco a poco esta desplazando a las actividades agrarias, sin embargo es aun una práctica predominante del sector. Por otra parte, dicho proceso está configurando el paisaje actual de Ricaurte, en donde encontramos nuevos asentamientos urbanos y las áreas cultivadas que conviven en un mismo espacio y que van formando un mosaico que los combina.

Ricaurte	
Tipo de Cobertura	Superficie Ha
Suelo sin vegetación	732.69
Vegetación Leñosa	31.14
Pasto	615.15
Cultivos	24.39
Agua	0
Páramo	19.89

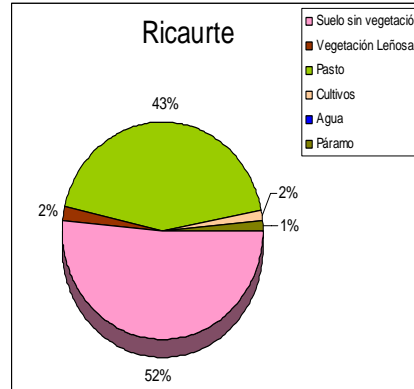

Uso actual del suelo en Ricaurte.

A pesar de aquellos usos, se detecta algunos remanentes de bosque plantado (vegetación leñosa) aunque éstos no representan más que un pequeño porcentaje 31. 14% de la superficie total de la parroquia, que se encuentra básicamente por el lado occidental en los sectores. San Jacinto, San Miguel, La playa del Machàngara, Corazón de Jesús y La Loma del Machàngara y por el lado oriental lo encontramos en Molinopamba, La Merced, Santa María.



54: Zonas de vegetación leñosa en el sector de San Miguel.



Universidad de Cuenca
**“La Migración y sus Impactos sobre el espacio de la Parroquia San Carlos
De Ricaurte Durante los años de 1980 al 2008”.**

Como fruto del asentamiento de población en diferentes espacios geográficos, estos grupos humanos han modificado su entorno para satisfacer su calidad de vida razón por la cual, en la parroquia Ricaurte, existe una casi total eliminación de la vegetación natural situación que determina una posible inestabilidad ecológica del territorio.

Esta distribución de uso del suelo está marcado por una evolución urbana en la parroquia que ha crecido vertiginosamente durante los últimos años, haciendo que ésta se consolide en un núcleo urbano donde se han establecido familias de la ciudad de Cuenca, siendo producto de la migración ciudad-campo, formando nuevos barrios como Deportivo Cuenca, El Tablón, La Loma del Machàngara.



55: Urbanización ubicada en el sector del Tablón

4.3 Áreas Verdes

Como áreas verdes nos referimos a aquellas zonas naturales como también parques pues son fundamentales para mantener un

equilibrio ambiental y como zonas de esparcimiento para sus habitantes.

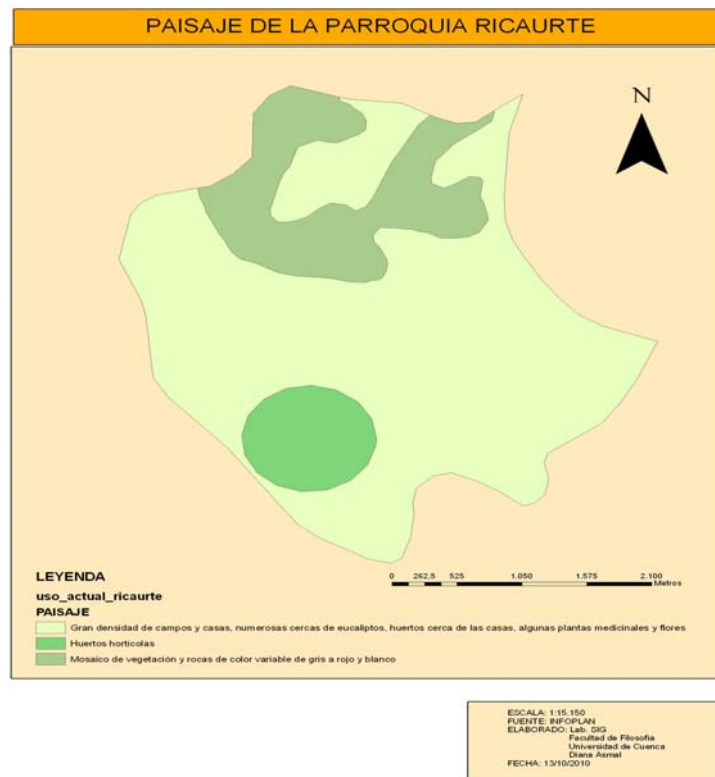

56: Paisaje de la parroquia Ricaurte.

En la parroquia Ricaurte encontramos básicamente áreas de Eucalipto, además como plantas endémicas de la zona y que están desapareciendo tenemos a los pencos (agave americano)



57: Agave americano



Universidad de Cuenca
“La Migración y sus Impactos sobre el espacio de la Parroquia San Carlos De Ricaurte Durante los años de 1980 al 2008”.

La migración ha generado la ocupación de sectores destinados a la agricultura y sectores con vegetación endémica (retama y agave americano). Como se puede observar en la siguiente fotografía:



58: Vegetación endémica al pie de la escuela Manuel Palacios en La Dolorosa.

El impacto de la migración ha generado el apareamiento de urbanizaciones como la de los Arquitectos, los Médicos que han modificado el paisaje natural del sector, de tal manera que encontramos actualmente dichas urbanizaciones compactadas y con poca vegetación endémica. Como se puede observar en la siguiente fotografía:



59: Urbanización de los Arquitectos en el sector de San Miguel

En dicha fotografía, la consolidación de la Urbanización de los Arquitectos comenzó hace unos 8 años, primero con el establecimiento de vías que serían el inicio de la conformación de lotes habitacionales que fueron apetecidos por aquellos que personas provenientes de la ciudad de Cuenca.

A la par con el establecimiento de nuevas edificaciones, áreas de cultivo han identificado también zonas en las que existe una disminución de cobertura vegetal por procesos erosivos. Donde es menester el establecimiento de áreas verdes que amortigüen posible eventos como deslizamientos que aun no se han presentado.

MAPA 2.15. ANALISIS DIACRONICO INDICE DE DESARROLLO DE LA VIVIENDA (1990 - 2001)

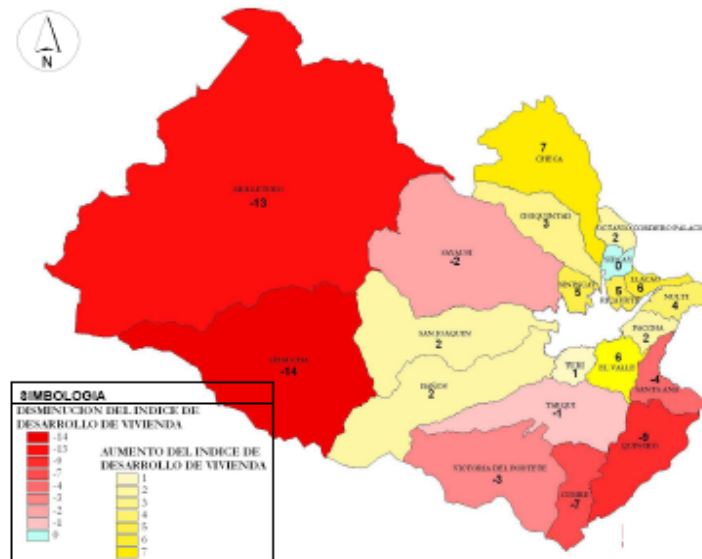

60: Mapa del índice de desarrollo de la vivienda.

Como podemos observar en el mapa anterior hay un crecimiento de construcciones en la parroquia Ricaurte por lo que un ordenamiento urbano es la primera acción prioritaria a implementarse en éstas áreas, buscando el establecimiento de elementos territoriales que permitan la integración del paisaje urbano con el entorno.

Además, dicho crecimiento de viviendas no es fenómeno propio de todas las parroquias rurales del cantón Cuenca, lo que evidencia que la migración tanto externa e interna tiene sus efectos en la misma conformación de dichas parroquias. Así observamos, que la dinámica de las parroquias rurales cercanas a la ciudad de Cuenca experimentan un aumento de población a pesar de existir migración internacional, sin embargo, es la población de Cuenca la que busca establecerse en dichas parroquias, tal es el caso de Ricaurte. Es decir, que al existir un aumento de población implica una demanda de construcción.



Universidad de Cuenca
“La Migración y sus Impactos sobre el espacio de la Parroquia San Carlos
De Ricaurte Durante los años de 1980 al 2008”.

Dicha demanda de construcción implica la dotación de servicios básicos y el establecimiento de áreas verdes como medios para cuidar el ambiente y a su vez de establecer los mecanismos adecuados para controlar el desarrollo urbano.



Universidad de Cuenca
*“La Migración y sus Impactos sobre el espacio de la Parroquia San Carlos
De Ricaurte Durante los años de 1980 al 2008”.*

CONCLUSIONES

Durante el trabajo de esta tesis se llega a concluir que la Parroquia San Carlos de Ricaurte aunque está considerada como una parroquia rural, es claro que desde el punto de vista territorial, experimenta un proceso de consolidación urbana que paulatinamente la aleja de las características de una parroquia rural, por ello Ricaurte se presenta más bien como una zona en proceso de consolidación urbana ya que los sectores geográficos antes destinados a la producción agrícola están siendo destinados a la construcción de viviendas.

Así tenemos, que en el barrio La Nube encontramos 4 urbanizaciones, fenómeno que se experimenta también en otros barrios, como el Barrio Deportivo Cuenca; tornándose así una dinámica cada vez más urbana debido a los tipos de migración existentes en la parroquia (migración internacional y la migración ciudad-campo) ya que por tales movimientos migratorios generan el apareamiento de un nuevo paisaje geográfico.

Sostenemos que este proceso de urbanización que está manifestándose en Ricaurte es fruto de la Conurbación que experimentan las parroquias cercanas a la ciudad de Cuenca, así tenemos que el sector conocido como la Loma del Machángara es una muestra de la consolidación urbana.

Observamos que en Ricaurte la demanda de construcción debido a la migración presente en la parroquia da como resultado la desaparición de la vegetación natural-original quedando solamente



Universidad de Cuenca
*“La Migración y sus Impactos sobre el espacio de la Parroquia San Carlos
De Ricaurte Durante los años de 1980 al 2008”.*

pocas y pequeñas áreas con vegetación leñosa (principalmente de eucalipto), pequeñas parcelas de pastos y de cultivos familiares.

Además, la distribución del uso del suelo está marcada por una evolución urbana de la parroquia, que ha crecido vertiginosamente en los últimos años. Por ello la potencialidad agrícola original del suelo ha sido cambiada debido al establecimiento de asentamientos humanos. Pues, en Ricaurte dada su cercanía con la ciudad de Cuenca, mantiene un crecimiento de población dado que los habitantes de Cuenca buscan en las parroquias cercanas sus futuros lugares de establecimiento o esparcimiento.

Son pocas las áreas con pendientes fuertes (más de 30°), concentrándose éstas en la región norte (La Dolorosa) y el extremo sur (Loma del Machàngara) de la parroquia y áreas con alto riesgo de deslizamientos que no están cubiertas por vegetación protectora (María Auxiliadora). Estas áreas, catalogadas como riesgosas, requieren por un lado directrices estrictas en cuanto a su uso y por otro la reforestación con especies que aporten a su estabilización.

Estas áreas son extremadamente vulnerables y el establecimiento de infraestructura como vías, construcciones, canales de riego, etc., pueden activar eventos de deslizamiento y erosión. Se requiere la adopción de medidas de protección a través de reforestación, haciendo de estas áreas prioritarias para dichos proyectos.

Estas zonas constituyen áreas de especial atención, principalmente aquellas que se encuentran siguiendo las márgenes del río Machàngara. Aquí se debe evitar todo tipo de actividad que pueda desencadenar la desestabilidad y provocar eventos de



Universidad de Cuenca
*“La Migración y sus Impactos sobre el espacio de la Parroquia San Carlos
De Ricaurte Durante los años de 1980 al 2008”.*

deslizamientos u otros problemas del suelo puesto que los migrantes buscan establecerse en lugares que les son accesibles sin medir riesgos o problemas de desestabilidad.

Los problemas de la zona urbana, estrictamente el centro parroquial, se relacionan principalmente con la contaminación del aire debido a los escapes de los vehículos de transporte y a la quema de desechos sólidos. La falta de áreas verdes consolidadas es un factor crítico en el área urbana por lo que se requiere el establecimiento de colchones verdes ahí como en aquellas zonas inestables.

Por otro lado, se evidencia que para la construcción de nuevas edificaciones tiene mucho que ver las familias de emigrantes pues son quienes mediante sus remesas construyen edificaciones que se contraponen con los elementos rurales aun presentes. Ya que se construyen con otros criterios paisajísticos que junto al ambiente rural, generan otro aspecto.

Este crecimiento urbano en la parroquia en los últimos años ha generado el establecimiento de servicios y el desarrollo económico de Ricaurte, fenómeno que esta desplazando la producción agrícola y eliminando los últimos reductos de vegetación natural.

Este proceso de urbanización genera:

- Contaminación del aire debido al humo de las fabricas instaladas en algunos barrios de la parroquia como el smock de los vehículos.



Universidad de Cuenca
*“La Migración y sus Impactos sobre el espacio de la Parroquia San Carlos
De Ricaurte Durante los años de 1980 al 2008”.*

- Aumenta la cantidad de desechos y basura que pasan a ser depositados en las quebradas, ríos y riachuelos contaminando de esta manera el agua.
- Eliminación de la cobertura vegetal original que trae como consecuencia graves y progresivos procesos erosivos.



Universidad de Cuenca
*“La Migración y sus Impactos sobre el espacio de la Parroquia San Carlos
De Ricaurte Durante los años de 1980 al 2008”.*

RECOMENDACIONES:

- Se encuentra en la parroquia Ricaurte áreas con cultivos o pastos que no están dentro de las áreas de riesgo ni márgenes de protección de ríos. Es ésta la zona donde la agricultura puede (y debería) ser desarrollada y mejorada para que genere réditos económicos para los habitantes de la parroquia y que no sea causa de emigración.
- Implementación de pequeños sistemas de agricultura familiar y capacitación en las diversas técnicas de agricultura orgánica con el fin de mejorar la calidad de los productos y proteger la salud de la familia.
- El crecimiento urbano que experimenta Ricaurte implica contar a tiempo con un estudio de Planificación Urbana para la parroquia. Ante lo cual, se pudiera llevar a cabo el estudio del Ing. Eugenio Molinet.
- Es primordial contar con el establecimiento de áreas verdes dentro de zonas urbanas o en proceso de urbanización para mejorar la calidad ambiental del entorno.
- La construcción generalizada de casa por parte de los migrantes deben seguir con la parámetros exigidos por el Departamento de Control Urbano de la Municipalidad con el fin construir en áreas permitidas con la altura debida y dejando los retiros necesarios.



LISTA DE FIGURAS

- 1: Ubicación de la parroquia
- 2: Ricaurte, ubicación y límites
- 3: Asentamientos Poblacionales de Ricaurte
- 4: Contraposición de viviendas en la parroquia Ricaurte.
- 5: Vías de Ricaurte
- 6: Vías de la parroquia Ricaurte
- 7: Topografía de Ricaurte
- 8: Construcciones en la ladera de Cachaulo Chico
- 9: Muestra del suelo en el tramo Ricaurte-La Dolorosa, Ricaurte-El Guabo
- 10: Geología de Ricaurte
- 11: Muestra de Suelo predominante en la parroquia
- 12: Tipos de suelo en la parroquia San Carlos de Ricaurte
- 13: Formación de una terraza aluvial y ubicación de la Parroquia
- 14: Hidrografía de San Carlos de Ricaurte
- 15: Fiesta del Patrono de San Carlos.
- 16: Iglesia parroquial de San Carlos de Ricaurte
- 17: Influencia de Cuenca sobre la Parroquia Ricaurte
- 18: Parque central de Ricaurte
- 19: Densidad poblacional
- 20: Muestra de elementos culturales apropiados por residentes
- 21: Colegio Sudamericano en el sector la Buena Esperanza
- 22: Mapa del análisis diacrónico de la población rural
- 23: Construcciones en el Barrio La Merced
- 24: Urbanización en el Barrio La Nube
- 25: Actividad artesanal



- 26: Muestra del contraste en espacios cultivados y zonas de urbanización.
- 27: Edificaciones por Migrantes sector La Dolorosa
- 28: Edificación en el Barrio Santa María
- 29: Mapa del Sistema territorial integrado de la parroquia Molleturo.
- 30: Suelos con procesos erosivos en el sector de Maria Auxiliadora
- 31: Pendiente fuerte en el sector de Santa María
- 32: Crecimiento de construcciones en el sector Los Ángeles
- 33: Lotes en el Barrio La Paz
- 34: Esquema de planificación física rural
- 35: Estancamiento de una quebrada de agua en el sector de María Auxiliadora
- 36: Ricaurte frente a su proceso de urbanización.
- 37: Sector Las Playas del Machàngara
- 38: Mapa del abastecimiento de servicios básicos en la cabecera parroquial de Ricaurte.
- 39: Mapa del Crecimiento Urbano en Ricaurte.
- 40: Ubicación de Ricaurte con respecto a Cuenca en el 2001.
- 41: Instalación de Alcantarillado (Obra de la Junta Parroquial de Ricaurte)
- 42: Instalación del canal de Riego (Obra de la Junta parroquial)
- 43: Muestra de suelo vertisol de la parroquia.
- 44: Afecciones urbanísticas en el área de influencia de Cuenca.
- 45: Uso potencial del suelo en la parroquia Ricaurte
- 46: Mercado de la parroquia Ricaurte.
- 47: Canal de riego en el sector de San Miguel.
- 48: Asociación de cultivo en el sector La Dolorosa.
- 49: Huerta de Hortalizas en el sector de Los Ángeles.
- 50: Rotación de cultivos en el barrio María Reina.



Universidad de Cuenca
*“La Migración y sus Impactos sobre el espacio de la Parroquia San Carlos
De Ricaurte Durante los años de 1980 al 2008”.*

- 51: Productos destinados al comercio.
- 52: Diferentes tipos de viviendas en el barrio la Nube.
- 53: Zonas de vegetación leñosa en el sector de San Miguel.
- 54: Urbanización ubicada en el sector del Tablón
- 55: Paisaje de la parroquia Ricaurte.
- 56: Agave americano
- 57: Vegetación endémica al pie de la escuela Manuel Palacios en La Dolorosa.
- 58: Urbanización de los Arquitectos en San Miguel
- 59: Mapa del índice de desarrollo de la vivienda.



Universidad de Cuenca
*“La Migración y sus Impactos sobre el espacio de la Parroquia San Carlos
De Ricaurte Durante los años de 1980 al 2008”.*

BIBLIOGRAFIA

AZUAY por dentro: Ubicación Geográfica del Azuay, reseña histórica, cultural, económica, turística e indicadores demográficos; Análisis de información Estadística, Dirección Regional Sur, 2006.

ANDER, Egg, Ezequiel; La explosión demográfica y el proceso urbano; editorial Humanitas; Buenos Aires; 1982.

BORRERO Vega, Analuz; los costos de la migración en Cuenca y su región; “huérfanos de la Migración” en la Revista Cantaras y la Migración.

BORRERO Vega, Analuz; VEGA Ugalde, Silva; Mujer y Migración: alcance de un fenómeno nacional y regional; ILDIS; Cuenca; 1995.

BORRERO Vega, Analuz; Cambio poblacionales y Migración en la provincia del Azuay-Ecuador; Proyecto PUCE-SC-CONUEP, Pontificia Universidad Católica del Ecuador, Cuenca, 1990.

CARPIO Patricio, Entre pueblos y metrópolis, ILDIS, Quito, 1992.

CARRIÓN, Fernando, Proceso Urbano en el Ecuador, ILDIS, Quito, 1987.

CARPIO, Vintimilla, Julio, La evolución urbana de Cuenca en el siglo XIX, IDIS, Cuenca, 1983.

CASTILLO Jhair, Chicaiza Fernando, Gómez Silvia (autores); Paisaje rural del cantón Cuenca: forma, clasificación, valoración; Arq., Carlos Jaramillo (director); Ing. Eugenio Molinete de la Vega (asesor); Facultad de Arquitectura; Universidad de Cuenca; 2002.

CREA-ORSTOM; mapa de aptitudes agrícolas; impreso en los talleres gráficos IGM; Quito; 1985.

CREA-ORSTOM; mapa de suelos; impreso en los talleres gráficos IGM; Quito; 1984.



GONZALES, Clementina; Mujer, migración internacional en el austro del país, ponencia del seminario Mujer y Migración: los alcances de un fenómeno nacional y regional; Cuenca; 1996

GRATTON, Brian; *Ecuador en la historia de la migración internacional: ¿modelo o aberración?*; EN La migración ecuatoriana: transnacionalismo, redes e identidades; Gioconda Herrera, María Cristina Carrillo, Alicia Torres, (Compiladoras) FLACSO; Quito.

GUILLEN, Alejandro (director); Diagnóstico socioeconómico y categorización de los hogares de las parroquias rurales del cantón Cuenca; Consejo de la salud de Cuenca; Universidad de Cuenca; programa poblacional y desarrollo local y sustentables, PYDLOS; Cuenca; 2001.

INEC VI censo de la población y V de la vivienda, 2001.

JARAMILLO, Medina Carlos; Fundamentos para el desarrollo alternativo de la ciudad de los cuatro ríos; municipalidad de Cuenca; Cuenca; 1996.

LEFEBVRE, H.; De lo rural o lo urbano; trad. Cast., Barcelona, Ed. Península, 1971.

MARTINEZ, Vásquez, Luciano; *Migración internacional y mercado de trabajo rural en Ecuador*, EN La migración ecuatoriana: transnacionalismo, redes e identidades; Gioconda Herrera, María Cristina Carrillo, Alicia Torres (compiladoras), FLACSO; Quito; 2006

NÚÑEZ Sánchez Jorge; Migraciones y vida urbana, Dirección ADHILAC, Quito, 1992.

PANAREDA, J.M; cartografía de la vegetación; Jornadas técnicas ene el mapa; Instituto geográfico Nacional; “ponencias no publicadas.



Universidad de Cuenca
*“La Migración y sus Impactos sobre el espacio de la Parroquia San Carlos
De Ricaurte Durante los años de 1980 al 2008”.*

PESANTEZ Eulalia, Orellana Janeth; Diagnostico socioeconómico, geográfico y cartográfico de la parroquia Ricaurte; Borrero Vega, Analuz (directora); Universidad de Cuenca; 2002.

PIERRE, Jean Garnier; 1976, Planificación Urbana y Neocapitalismo, número 6 en revista electrónica Geocrítica disponible en www.geocritica.com

BIBLIOGRAFIA SECUNDARIA

[http://es.wikipedia.org/wiki/Migraci%C3%B3n_\(demograf%C3%ADa\)](http://es.wikipedia.org/wiki/Migraci%C3%B3n_(demograf%C3%ADa))
)\$Tipos_de_migraciones

http://enciclopedia-aragonesa.com/voz.asp?voz_id=87962000

http://www.mercosur.int/msweb/Normas/normas_web/Resoluciones/ES/2005/REs_034-

[2005_ES_glosario%20Sanitario%20d%20Puertos.doc](#)