

UNIVERSIDAD DE CUENCA

Facultad de Artes

MAESTRÍA EN PEDAGOGÍA E INVESTIGACIÓN MUSICAL

“SINFONIA EL PASE DEL NIÑO VIAJERO”

**Tesis de grado previo
a la obtención de título
de magíster en Pedagogía
e investigación musical**

AUTOR:

LCDO. ANGEL RAFAEL SAULA SANANGO

DIRECTOR:

MAGISTER. MEDARDO CAISABANDA

CUENCA – ECUADOR. 2009 - 2010

Dedicatoria:

Con todo el amor del mundo para

Carmen Fuentes mi esposa amada

Y el cariño más grande para mis queridos hijos:

Verónica, Edwin y Marco

Por la comprensión y el apoyo brindado

Para que este trabajo sea una realidad.

INDICE

Introducción.....	5
-------------------	---

CAPÍTULO I

PASE DEL NIÑO: SU MUSICA.

1.1 Pase del Niño Viajero: Su música.....	7
1.1.1 Observación: en el campo de los hechos.....	8
1.2 Recopilación de datos: Organización elemental del sistema musical.....	10
1.3 Recopilación de material bibliográfico.....	11

CAPÍTULO II

ANÁLISIS ETNOLOGICO DEL PASE DEL NIÑO.

2.1 Narración de los hechos.....	14
2.2 La Pasada del Niño Viajero: su proyección en el contexto urbano.....	17
2.3 Reseña Histórica del Pase del Niño Viajero.....	18
2.3.1 Tradición de la organización.....	19
2.3.2 Estructura de la pasada del niño.....	19
2.3.3 Personajes.....	19

CAPÍTULO III

PRINCIPIOS COMPOSITIVOS

3.1 Construcción del Tema.....	20
3.2 Fragmentos fraseológicos.....	21
3.3 El Motivo.....	21
3.3.1 Enlace de motivos.....	22
3.4 Comienzo de la frase.....	22

3.5 Las grandes formas.....	23
3.5.1 Sinfonía.....	23
3.5.1.1 Sinfonía Nacionalista.....	25
3.6 Estructura Formal de la Sinfonía El Pase del Niño Viajero.....	25
CAPÍTULO IV	
ANÁLISIS TEÓRICO COMPOSITIVO DE LA OBRA “SINFONÍA EL PASE DEL NIÑO VIAJERO”	
4. 1 Análisis de tratamiento del Sonido y los timbres en el espacio.....	27
4.1.1 Primer movimiento.....	27
4.1.2 Segundo movimiento.....	29
4.1.3 Tercer movimiento.....	30
4.1.4 Cuarto movimiento.....	32
CONCLUSIONES.....	34
METODOLOGÍA.....	36
BIBLIOGRAFIA.....	37
ANEXOS:	
“Sinfonía El Pase del Niño Viajero”	
Score.....	39

INTRODUCCIÓN

Aunque algunas personas piensan que la navidad es igual en todo el mundo cristiano, hay lugares donde se manifiesta de un modo peculiar. La ciudad de Cuenca es uno de esos lugares. “En Cuenca, la costumbre religiosa cultural y popular que conmemora el nacimiento del niño Jesús, tiene un componente original que se viene manteniendo desde su llegada con la colonización”¹; en aquellas épocas con el nombre de *Pasada del Niño Rey*, y desde el 24 de Diciembre de 1961 con el nombre de *Pase del niño Viajero*, siendo gestora de este cambio la señora Rosa Pulla, prioste principal hasta el día de su deceso en el año 2007, luego del cual se hacen cargo del evento sus descendientes y la Universidad Católica de Cuenca.

Para la descripción de la *Pasada del Niño Viajero* incluida en la primera parte de esta investigación, se ha recurrido a publicaciones, artículos, libros y revistas que fundamentan históricamente el evento y sus personajes, estos últimos con la particularidad de ir cambiando año tras año o desapareciendo definitivamente, tal como ocurrió en la pasada del 2009 en la que ya no tuvieron presencia, por ejemplo, “los negro-danza, los cañarejos y los saraguros”². Por otro lado, son muy importantes los trajes empleados para la caracterización de los personajes más representativos de esta celebración cristiana, tales como la Virgen, San José, los Pastores, etc.

Este hecho religioso dueño de una hermosura variada y multicolor tiene, a su vez, una profunda significación para la sociedad cuencana, tal como lo demuestra la profusa participación de familias enteras portando cada una de ellas diversos trajes y expresando con ello el orgullo de identificarse con el nacimiento del niño Jesús. Por esta razón se puede deducir que para los católicos la participación en este acontecimiento les significa un símbolo de renovación espiritual.

En Cuenca, la música de *La pasada del Niño* tiene sus particularidades, está representada por canciones tradicionales navideñas interpretadas en “ritmo del tono de

¹ <http://www.monografias.com/trabajos25/colonizacion-america/colonizacion-america.shtml>. Consultado 30/05/10.

² Los negro-danza son niños disfrazados de afro esmeraldeños que bailan delante del niño. Los cañarejos son niños disfrazados de indígenas del Cañar. Los saraguros son niños disfrazados de indígenas de Saraguro.

niño”³ o también conocido como ritmo cuencano⁴, cuyo efecto en el baile de las comparsas tiene como resultado una danza diferente al de otros ritmos nacionales, obteniéndose con ello un baile muy elegante, de un estilo particular y diferente a los villancicos nacionales y universales.

Este trabajo, propone representar musicalmente las diferentes partes del *Pase del Niño Viajero* mediante la creación de una obra sinfónica; se pretende de esta manera la música tradicional ecuatoriana ubicar dentro de las formas musicales académicas, con el propósito que esta obra sea reconocida por el público involucrado con la cultura musical local, nacional e internacional.

³ “En registros históricos, el cuencano Carlos Aguilar Vázquez, en referencia al “tono del Niño” escribió en un artículo: “...! Tono, mil veces tono!... Así fue bautizado el villancico en Cuenca, con aguas del Tomebamba y por nuestros padres. Es cosa propia de nuestra tierra, tiene el sabor de nuestros valles y de nuestras aguas. Huele con el aroma de nuestros jardines y de nuestros chagrillos; y en la historia nuestra será Tono del Niño”. <http://www.arquidiocesisdecuenca.org.ec/index.php?name=News&file=article&sid=1319&theme=Printer>. (Consultado el 18/10/10)

⁴ célula rítmica del *tono de Niño*, cada dos compases.

CAPÍTULO I

1.1 Pase del niño viajero: su música

Se consideran dentro de este apartado, todas las melodías que se escuchan en el desarrollo del evento, también identificadas como “villancicos cuencanos”⁵, las cuales reflejan el espíritu religioso popular.

La música constituye un elemento primordial en el desarrollo del *pase del Niño*, en especial, aquellos villancicos tradicionales que, evolucionando a través del tiempo en el sentido rítmico, han establecido una musicalidad melódica propia, por lo que se puede hablar del villancico popular cuencano.

La música del villancico cuencano de tradición oral es cambiante, similar en esto a la *etnomúsica*, la cual, en apariencia ilesa, ha evidenciado un proceso evolutivo, debido a diversos fenómenos sociales tales como la migración⁶, fenómenos que traen consigo nuevas costumbres e información, ejemplo de ello, la proliferación de bandas de *rock*, u otras corrientes musicales contemporáneas.

Nuestros villancicos son el resultado de la hibridación de motivos musicales autóctonos con fórmulas musicales occidentales, situación que es una constante en los procesos nacionalistas de diversos países, donde lo tradicional nutre a lo académico⁷ o viceversa.

El villancico “*Hola Hüiracocha*” es considerado como la composición modelo de este género, ello se debe a que es interpretado todos los años en las *Pasadas del Niño Viajero*, llegando a convertirse en una melodía que con solo escucharla, se la identifica con *el pase del Niño*; es el villancico más reconocido por el público cuencano y el más antiguo entre todos con los que se ha homenajeado al Divino Infante niño Jesús, además

⁵ Género musical y baile de los indígenas y mestizos del Ecuador. Tienen relación con los villancicos. Escrito en compás de 6/8 es interpretado en el pase del niño por las bandas de pueblo y conjuntos musicales.

⁶ Dos millones y medio de ecuatorianos viven fuera del país, un millón y medio en los Estados Unidos de Norteamérica; un poco más de medio millón en España. <http://www.monografias.com/trabajos23/migracion-ecuatorianos/migracion-ecuatorianos.shtml#conten>. (Consultado el 30/05/10).

⁷ Ejemplo: Las composiciones de Bela Bartok, Rimsky Korsakov, Johannes Brahms.

de ser la melodía a la que se recurre como referencia formal para el desarrollo compositivo de otros villancicos. Fue pautado para piano y orquesta por el compositor Carlos Ortiz Cobos⁸. En un principio se interpretaba sin el respaldo de la notación musical, esto es, únicamente por transmisión oral, razón por la cual, se la consideraba una melodía tradicional -desde que fuera instrumentada para orquesta y por poseer elementos académicos- una obra de carácter académico-formal.

Con respecto a la historia musical relacionada al tono del niño y, en particular, a la melodía “*Hola Hüiracocha*”, podemos señalar que se ha venido interpretando desde hace 80 años aproximadamente⁹. Posteriormente fue transmitida, a más de la educación regular, por las bandas de músicos que fueron los grandes exponentes de la interpretación y difusión musical del momento¹⁰. Luego la interpretarían la Orquesta Sinfónica de Cuenca y la Orquesta Sinfónica Juvenil del Conservatorio “José María Rodríguez”¹¹; razón por la cual esta melodía se ha consolidado hasta la actualidad como la favorita de la ciudadanía. El texto que acompaña a “*Hola Hüiracocha*”¹² expresa una invitación a las personas con poder social de la época a visitar al niño que nace en Belén, de tal modo, que la melodía mencionada nos proporciona una fórmula rítmica y melódica que ha funcionado con los villancicos cuencanos compuestos posteriormente e interpretados hasta la actualidad.

1.1.1. Observación: en el campo de los hechos.

Con el objetivo de estructurar motivos musicales relacionados con *el Pase del Niño Viajero* para el desarrollo de nuestra tesis, asistimos el 24 de Diciembre de 2009 al evento realizado en la ciudad de Cuenca.

En medio de un ambiente impregnado exclusivamente por aires navideños, “El Pase del Niño Viajero”, inicia su recorrido desde el barrio Corazón de Jesús y avanza por la calle Bolívar. Esta majestuosa procesión pasa a las 10:20 de la mañana por el parque central Abdón Calderón hasta llegar al frente de la iglesia de San Alfonso, lugar en donde finaliza la procesión.

⁸ Cuenca 1909-1982

⁹ La señora Josefina Sanango, (Biblián 1923) aprendió en la escuela el mencionado villancico cuando tenía siete años de edad. (Entrevista de 10 – 10 – 10)

¹⁰ Entrevista a Luis Saula (1912 – 2008). En diciembre del 2007. Director de la banda de músicos de Biblián que interpretó este villancico por aproximadamente 50 años.

¹¹ Rafael Saula dirige la Orquesta Sinfónica juvenil del Conservatorio desde 2000 hasta la fecha.

¹² Hola Hüiracocha / vamos a Belén / que ha nacido el niño / para nuestro bien.

La procesión va encabezada por la banda de músicos de la Policía Nacional, la cual entona el tono de niño tradicional “*Claveles y Rosas*” y escoltada por varias motocicletas, un patrullero, algunos policías que cabalgan en caballos de paso haciendo flamear la bandera de su institución policial; seguidos, a su vez, por la banda de músicos del ejército ecuatoriano entonando un tono de “niño tradicional”, un grupo de Ángeles con la Virgen llevando en sus brazos al niño Jesús.

En este año participaron únicamente tres “bandas del pueblo”¹³ entonando los villancicos del niño, a diferencia de los años anteriores en que participaban más bandas de las parroquias de Cuenca.

Como fruto de la diversidad cultural e instrumental, se puede observar la fusión de una banda de músicos con un grupo musical del Conservatorio “José María Rodríguez” del género de las batucadas, esto con el propósito de poner un ingrediente rítmico diferente al villancico cuencano, sin perder con ello el ritmo tradicional, interpretando los temas “*Hola Hüiracocha*”, “*No sé Niño Hermoso*”, “*En brazos de una doncella*”, se complementa con un conjunto de batucadas, acompañado de una trompeta, interpretando el tema “*Poco, me has querido*”.

El siguiente conjunto, conformado por un bandoneón, un violín, una flauta y una guitarra, interpreta el villancico “*En brazos de una doncella*”; seguido de un ensamble vocal que interpreta el villancico “*Paz en la tierra*”, ejemplo de inclusión técnica de composiciones extranjeras, cuyas voces son amplificadas desde un carro alegórico. Otro grupo musical está conformado por quenás y tambores que interpretan el villancico tradicional “*Ya Viene el Niñito*”. Por último, se observa a un *pingullo* acompañado de tambores que interpreta la canción “*Azogueña*”¹⁴ para el baile del Tucumán¹⁵.

Con el fin de fortalecer la música del evento interpretada por las bandas y los conjuntos, se colocan *disc-jockeys* en algunos barrios por donde hace su recorrido *el pase del niño*; estos programan música tradicional del tono del niño cuencano, villancicos ecuatorianos y universales o el conocido villancico universal “*Noche de Paz*” para el momento en que el Ángel de la estrella pasa por el parque Calderón.

¹³ Se denomina así a un conjunto de aproximadamente 12 músicos que interpretan instrumentos de viento como saxofones, clarinetes, trompetas, trombones, barítono, bombo, tambor y platillos.

¹⁴ Albazo de Aurelio Ochoa, género musical ecuatoriano dedicado a la mujer azogueña.

¹⁵ Es un baile de cintas de colores realizado por un grupo mixto vestidos de cholos alrededor de un palo que se forra al ritmo de la música.

Para concluir el *Pase* participa el sacerdote Dr. César Cordero, Rector de la Universidad Católica quien, en un carro alegórico, lleva en sus brazos la imagen del Niño, aproximadamente a las 17h00 y con este recorrido, se da por terminado el *Pase del Niño Viajero*.

Es importante mencionar que este año la organización del evento estuvo a cargo de la Universidad Católica de Cuenca.

1.2 Recopilación de datos: Organización elemental del sistema musical

Segundo Luis Moreno¹⁶, con respecto a los *sistemas musicales* “expresa que al estar en el oriente ecuatoriano en un grado de evolución cultural menor, empleaban las escalas trifónicas (que constan de tres sonidos) y tetrafónicas (que constan de cuatro sonidos), mientras que en la sierra, como estaban más desarrollados culturalmente, usaban la escala pentafónica (que consta de cinco sonidos), realizando estas escalas en los modos Mayor y menor”¹⁷. El contacto de la raza indígena con los conquistadores españoles trajo como consecuencia natural el mestizaje, fenómeno que se dio también en el ámbito musical, paradójicamente, los conquistadores en aquellos tiempos no tenían una cultura musical definida, lo que conllevó a su adaptación a nuestra música pentafónica.

Bustamante Celi Salvador¹⁸ afirma que: “de la música indígena anterior al periodo colonial apenas quedan rastros; debido fundamentalmente a que las diversas nacionalidades autóctonas carecieron de un sistema de notación musical”¹⁹. De igual modo refiere que las nacionalidades indígenas utilizaban instrumentos de percusión y viento contruidos con materiales propios de sus zonas: caña guadua (para los instrumentos de viento), dulzainas, ocarinas, flautas de pan, rondadores, troncos, pieles curtidas de animales, bombos, cajas, primitivos xilófonos.

¹⁶ Nacido el 3 de agosto de 1882 en Cotacachi, Ecuador; fallecido el 18 de diciembre de 1972 en Quito, Ecuador. Compositor y musicólogo.

¹⁷ Guerrero Pablo. Artículo electrónico. <http://www.edufuturo.com/educacion.php?c=1305>. (Consultado el 11-10-10)

¹⁸ Loja 1 marzo 1876 - Loja 8 marzo 1935. Compositor, organista, director de banda y pianista.

¹⁹ *La música en el Ecuador*, en: http://janeth_haro.tripod.com/lamusica.htm (consultado el 28-08-09).

En Hungría con Bela Bartok²⁰ se incorpora la música del folklor en el proceso de composición como creación de un lenguaje musical, cuando él reflexionaba sobre su obra y su influencia en la música, señalaba que descubrió las canciones campesinas de los magiares y comenzó a incorporarlas en su propia música y a escribir melodías con el mismo estilo; puesto que estas canciones eran interpretadas principalmente por orquestas gitanas se las identificó, erróneamente, como música gitana. Bartok se dedicó al estudio y recopilación de la música folklórica de su país, así como a la de los países vecinos para, posteriormente, pasar a darle una forma académica, algo que podría ocurrir con la música de villancico cuencano.

El *tono de niño* es una canción popular de carácter andino de un ritmo particular, escrito en compás de 6/8, de línea melódica sencilla para que el pueblo pueda cantarla sin esfuerzo y reiteradamente, su ritmo es equivalente al del compás de amalgama de 5/8.

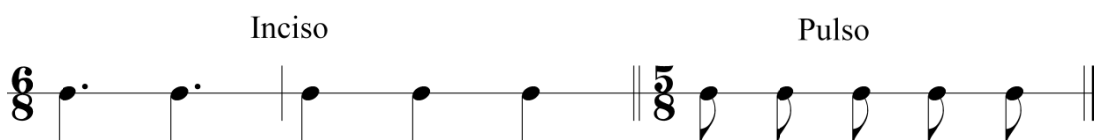

Este pulso rítmico es el que usamos en la introducción del primer movimiento y en el desarrollo del cuarto movimiento de *“la Sinfonía del Niño Viajero”*, con elementos melódicos de la escala del sistema musical pentafónico con su patrón tonal en modo menor que, por su naturaleza, expresa corrientes navideñas, es una melodía cantada por el pueblo y bailada por los pastores. Los *tonos del niño* son interpretados por las bandas, conjuntos, grupos corales, orquestas sinfónicas, solistas, ensambles, etc.

El sistema musical pentafónico ha sido utilizado continuamente en los villancicos cuencanos, lo que ha dado lugar a que permanezca, siendo interpretado durante las fechas navideñas en las escuelas, colegios, instituciones musicales y otros establecimientos públicos y privados.

1.3 Recopilación de material bibliográfico

El Libro de particelas *“Florilegio del Villancico Tradicional Cuencano”*²¹ compilación realizada por Rafael Carpio Abad, reconocido músico cuencano, se

²⁰ Compositor Húngaro 1881-1945

²¹ Carpio, Rafael. *Florilegio del Villancico tradicional cuencano*. Cuenca: Ediciones del Banco central del Ecuador, 1987.

presenta como una recopilación del “auténtico”²² villancico cuencano y con el ánimo de preservar el folklor musical y sus formas. Su autor describe a estas melodías como tonadas navideñas, las que -analizando la partícula de piano correspondiente al pulso de la mano izquierda- tienen un ritmo de triadas en cada tiempo del compás, por lo que provocan un pulso similar al de una tonada, ritmo tradicional ecuatoriano,

FORMULA RITMICA

diferente al del *tono del niño cuencano*; en efecto, Carpio defiende la autenticidad de todos estos villancicos tradicionales, debido a que los conoce desde su infancia, época en la cual los cantaba con su padre, el señor Joaquín Carpio Cabrera, en varias iglesias de la ciudad. Con posterioridad, y una vez adquirida su formación académica, las registraría en partitura para conocimiento de las generaciones que no tuvieron acceso a esta música. Complementariamente señala, que estos villancicos están en forma primitiva y no “deformada”²³ como se presentan hoy en algunos discos.

La Orquesta Sinfónica de Cuenca, con su director fundador José Castellví Queralt, interpretaba en navidad, durante los programas de difusión musical, tonos del niño (villancicos cuencanos) salidos de los concursos de villancicos cuencanos convocados por el “Conservatorio José María Rodríguez”. Estos tonos de niño están creados con técnicas académicas expresadas en la partitura con elementos musicales que aportan a la interpretación de estas melodías. Sus estructuras difieren del tono de niño tradicional (que se elaboran en un solo modelo rítmico y melódico) ya que se construyen con tres motivos rítmicos y melódicos diferentes. En un primer motivo, lento en compás de 3/4, en un segundo motivo una frase que expone en compás de 2/4 en tempo lento, y el motivo que se desarrolla en ritmo tradicional cuencano en compás de 6/8. Con lo cual muy bien podríamos pensar que se estaría dando origen a una suite minimalista. Ejemplo de los tres motivos rítmicos que se desarrolla en el villancico cuencano.

²² Expresión que refiere a la forma musical del villancico que se manejó por primera vez en Cuenca

²³ Se refiere a nuevos arreglos y grabaciones de los villancicos

CANCIÓN DE CUNA

Ruben Mosquera C.

Motivo I

Motivo II

Tono de niño

Como resultado de esta investigación se incluyen en los temas de la obra *Sinfonía “El Pase del Niño Viajero”* los villancicos cuencanos que han sido nacionalmente e internacionalmente recreados.

“*Diálogo de Belén*”, con letra del escritor Jorge Dávila, obtiene el premio “Diploma de Excelencia”. En la final internacional 2008. En las Vegas, USA.

El tema “*El Pase del Niño Viajero*”, en la Final Internacional 2009, obtiene el premio “Radio/TV Las Vegas 2009” en Las Vegas. USA. En los festivales conocidos con el nombre de “Festivegas”, A través de estos villancicos cuencanos nuestras melodías se han proyectado internacionalmente, es por tal motivo su inclusión, ampliados y desarrollados para orquesta y coro, en el primero y cuarto movimiento de nuestra obra.

CAPÍTULO II

2 Análisis etnológico del *Pase del Niño*

2.1 Narración de los hechos.

Tanto el pase del niño, así como las canciones navideñas, adquieren una significación muy especial durante las festividades que celebran el nacimiento del niño Jesús. Los aires navideños nos proporcionan un sentimiento que nos acerca al niño recién nacido, emoción que se concentra de manera concreta en la pasada del niño.

Desde niños escuchábamos los villancicos que se interpretaban en navidad, las bandas²⁴ de músicos alegraban las fiestas navideñas con uno de los mejores villancicos locales que se conocen hasta la actualidad, “*Hola Hüiracocha*”. Personalmente haber desempeñado la función de prioste²⁵ del niño nos acercó a la idea de contribuir a enriquecer esta manifestación profundamente religiosa desde el área musical.

La participación en estos eventos despierta nuestro interés por el pase del niño, con profunda convicción católica. Recordamos que, posterior a cada participación como músicos, surgía una paz interna estrechamente relacionada con la pasión nuestra por los villancicos, vale recalcar que *El pase del niño* ha sido una celebración a la que asistimos y en la que participamos activamente junto a toda nuestra familia: padres, hermanos, hijos, y acompañados además de los priostes del Niño.

La Iglesia Católica celebra los pases del niño desde el primer domingo de Adviento hasta Carnaval, por lo que se ha escogido el último domingo de este ciclo católico para su celebración. El domingo de carnaval, junto con la banda de músicos, participamos en esta fiesta del Niño, que se celebra desde la misa de ocho hasta después de misa de once. Es costumbre, como homenaje al Niño, realizar un almuerzo en la casa del “prioste de la comida”, con la asistencia de todos los priostes; luego viene el baile al ritmo de la banda de músicos que dura aproximadamente tres horas hasta que se termina la fiesta, con la satisfacción de haber cumplido con todas las obligaciones religiosas encomendadas por el prioste principal y la Virgen Santísima.

²⁴ Nuestro padre fue uno de ellos que interpretaba en el saxofón los villancicos.

²⁵ Persona escogida para ser parte de la organización con responsabilidad compartida para organizar la próxima fiesta

Con la participación del pueblo y el visto bueno del párroco se realiza la pasada, cumpliendo de esta manera una función social, ya que no es un acto privado y su importancia radica en “la renovación anual de la fe del pueblo católico”²⁶.

El Pase del Niño Viajero es alimentado por los pases de niños menores, que se realizan antes y después del 24 de diciembre, todos ellos imbuidos de una connotación religiosa, a pesar de que algunas personas hayan recientemente buscado comercializarlos. Desde nuestra experiencia podemos manifestar que para el éxito de *El Pase del Niño Viajero* se requiere, por una parte, de una fuerte motivación que haga sentir comprometidos a los participantes para realizar todos los actos encomendados por cada sacerdote; y por otra, de la coordinación de las actividades a cargo de los sacerdotes que se realicen durante el año. Los sacerdotes se dividen responsabilidades y cada quien debe cumplir diferentes actividades: invitar a la sociedad a participar del evento, coordinar el lugar del inicio, delegar el personal para organizar a los participantes, invitar a participar las comparsas, la pintura para la decoración de los carros alegóricos, la música, los juegos pirotécnicos, los caballos, la indumentaria, los personajes, la comida y los arreglos florales, entre otros.

Las Pasadas del Niño Viajero fueron, en años anteriores, más solemnes y llenas de religiosidad, no se recurría, por ejemplo, a la utilización de equipos electrónicos y se daba preponderancia a la participación de grupos musicales, los cuales interpretaban la música en vivo. Hoy, debido tanto a la influencia cultural ejercida por los diferentes medios de comunicación, como a la masiva presencia de los *Disc-jockeys*, se han dado lugar a cambios que responden al afán de ubicarse dentro de las corrientes actuales y contemporáneas. Tanto el fenómeno electrónico como la potencia sonora de estos equipos desmotivan a los grupos musicales participantes, lo que contribuye a que la música en vivo pierda su trascendencia. Es indudable que se muestra cambios en la música, en la danza y en los personajes secundarios que participan en la pasada.

Existen investigaciones realizadas sobre el *Pase del niño viajero*, entre ellas, las realizadas por Susana González en: *Tradición y cambio en las fiestas religiosas del Azuay*²⁷, donde se describen las diversas fiestas religiosas de la provincia, entre las que *El pase del Niño Viajero*, se destaca entre los Pases mayores. González define a esta

²⁶ (N. del autor)

²⁷ González, Susana. *Tradición y Cambio en las Fiestas Religiosas del Azuay*. Universidad de Cuenca Universidad del Azuay. 2009.

fiesta como “el desfile procesional que tiene como centro la imagen del Niño Dios y en el cual participan niños de la ciudad y el campo con disfraces de carácter religioso y seglar...”²⁸. Vale resaltar que los documentos de Susana González son un aporte al rescate de esta manifestación de carácter social religioso puesto que detallan los diferentes momentos del mismo y otorgan un punto de referencia para las siguientes generaciones en relación al *Pase del Niño Viajero*.

Por su parte, el escritor cuencano Jorge Dávila destaca la trascendencia del *pase* con respecto a otros acontecimientos religiosos del país, para lo cual señala:

El Pase del Niño Viajero –realizado el 24 de diciembre- es el más notable de todos los pases cuencanos, debido a la importancia que ha ido adquiriendo a través de los años y a la solemnidad con que se desarrolla, frutos de una muy compleja organización. Lo admiran no sólo los cuencanos y la gente de los alrededores, sino también un número cada vez mayor de visitantes. Antes de adherirse al pase, los invitados pasan por la casa de Rosa Pulla, la mantenedora, para recibir pan y chicha rituales...²⁹

En relación a lo señalado por Jorge Dávila, queremos hacer una observación con respecto a “la solemnidad” atribuida a la celebración, más bien, es evidente que cada año *El Pase del Niño Viajero* va perdiendo en solemnidad y parte de esto depende de la organización, la cual se ha entregando a una sola institución como es a la Universidad Católica de Cuenca; así, algunas comparsas que venían de zonas urbanas y rurales se han quedado sin espacios de participación, razón por la que han dejando de participar en la *Pasada*; sin embargo, y así lo creemos, este majestuoso *Pase del niño*, aún con algunos cambios, se mantendrá indefinidamente.

Se destacan a continuación algunos impactos de carácter cultural-religioso de *EL Pase del Niño Viajero*:

- a) Sociales: participan la población autóctona de la provincia, del país; personajes, niños, jóvenes, ancianos, sacerdotes, policías, bailarines, señoras, autoridades, etc.
- b) Artísticos: la danza, la música y la pintura se fusionan por un motivo festivo – religioso, resaltando las coreografías, los mimos, los

²⁸ González, Susana. *El Pase del Niño*. Edit. Departamento de Difusión Cultural de la Universidad de Cuenca. 1981. Pg. 37

²⁹ Crespo, María Rosa. Compilación: Espíritu y Magia de Cuenca, *artículo de Jorge Dávila Vázquez: Pase del Niño Viajero*. Pg. 67. Editado por la Universidad de Cuenca 2003.

arreglos de los carros alegóricos, los caballos arreglados en forma artística.

- c) Estéticos: el colorido se presenta en la indumentaria, en la música, en los personajes, en los adornos, en los maquillajes; los niños manejan su estética de acuerdo al papel que desempeñan.
- d) Religiosos: la pasada es una expresión de devoción y fe popular anual, que nace de la espontaneidad del pueblo, involucrando elementos religiosos como: la Virgen, San José, los Ángeles, las imágenes de madera, los Reyes Magos, etc.
- e) Culturales: implica la participación de múltiples actores de la sociedad, sin limitación de género ni edad y sin distinción urbano-rural, todo lo cual hace de esta festividad un motivo de fusión e identidad de nuestra sociedad.

Estos eventos religiosos han motivado su inspiración a que algunos compositores dediquen sus obras con el tema del villancico cuencano.

Para concluir, debemos acotar que *El Pase del Niño Viajero* tiene varios elementos que motivan al pueblo a participar con fe y activamente, familias enteras se disfrazan de diferente forma y acompañan al Niño. Por ello será importante recomendar a las instituciones y personas en general, contribuir con el rescate de esta manifestación: los compositores, por ejemplo, creando villancicos dedicados al Niño. De esta manera es importante rescatar los hechos y registrar bases para futuras representaciones de un acontecimiento que a todos los participantes, de alguna manera, ha maravillado.

2.2 La Pasada del Niño Viajero: su proyección en el contexto urbano

La fiesta del niño es de origen europeo. La primera celebración de la Navidad la realiza San Francisco de Asís, costumbre que pronto se difundió por el mundo cristiano con gentes humildes del campo que representaban al Niño Jesús, la Virgen María y San José.

Llega a nuestro país³⁰ durante la Colonia, Imbuida de una importante carga simbólica religiosa-cultural, que implica la participación de múltiples actores de la sociedad, sin limitación de género, edad ni distinción de clases sociales: mantenedores,

³⁰ <http://www.cuenca.com.ec/index.php/508/0/> consultado el 5 de Abril de 2010.

priostes, artesanos, barrios populares, bandas de pueblo, asociaciones sin fines de lucro, congregaciones, niños, entre otros.

Por todo ello, el Ministerio Coordinador de Patrimonio Natural y Cultural y el Ministerio de Cultura suscribieron el Acuerdo Ministerial No. 143, con fecha 24 de diciembre de 2008, mediante el cual se declaró como Patrimonio Cultural inmaterial del Estado al *Pase del Niño Viajero*. El evento de entrega de la Declaratoria a la ciudadanía, se realizó el día viernes 9 de Enero de 2009 a las 10h00 en el Museo de las Conceptas de Cuenca³¹.

El evento es de tal importancia que incluso los cuencanos que residen en New York realizan el *Pase del Niño* como la Navidad de los ecuatorianos, en el condado de Queens; con los mismos personajes, y a través de música del tono del niño cuencano, interpretado por músicos ecuatorianos y cuencanos, de forma similar al *Pase del Niño Viajero* que se conmemora en Cuenca.

2.3 Reseña Histórica del Pase del Niño Viajero

La imagen del Niño Rey fue mandada a trabajar por Doña Josefa Heredia en el año de 1823; ella inicia el culto a la escultura y, después de cuatro generaciones, llega a manos de monseñor Miguel Cordero Crespo. En el año de 1961, dicho Monseñor, realizó un largo viaje para visitar los santuarios más importantes de España, Portugal, Italia, Grecia, Palestina, Egipto y México, entre otros, llevando consigo la sagrada imagen; teniendo además la oportunidad de colocarla en el mismo lugar en el que hace dos mil años naciera Jesús en Belén. El Santo Padre Juan XXIII bendijo a la maravillosa imagen y a su retorno al Ecuador el pueblo devoto de Cuenca le dio el título de Niño Viajero³².

Su principal *mantenedora* fue la señora Rosa Pulla, con aportes de los emigrantes. A su regreso de Roma y Tierra Santa el sacerdote Miguel Cordero le encargó para que organice *La Pasada del Niño* y ella, al ver a la imagen del niño Rey de regreso, exclamó: “venga mi viajero”. Las impactantes palabras, más, su reiterado uso, identificaron a este evento con el nombre de “*Pase del Niño Viajero*”.

³¹http://www.ministeriopatrimonio.gov.ec/index.php?option=com_content&view=category&layout=og&id=155&Itemid=541&limitstart=5 consultado el 5 de Enero de 2009.

³² TRADICIONES NAVIDEÑAS, PASE DEL NIÑO EN CUENCA.

http://www.juventudecuatoriana.org/index.php?option=com_content&task=view&id=126&Itemid=87 consultado el 12/10/10

2.3.1. Tradición de la organización:

Hacer realidad cada año el Pase del Niño, requiere de una estructura organizacional constituida por: mantenedores, priostes, artesanos, barrios populares, bandas de pueblo, asociaciones sin fines de lucro, congregaciones, niños, entre otros. Tal es la preparación que el día que se termina la fiesta, comienza ya la organización del siguiente año, para lo cual nombran a las personas naturales o jurídicas más representativas que se hayan ganado el respeto de la población, todo a través de un estricto cronograma de actividades.

2.3.2. Estructura de la pasada del niño:

El personaje principal de la pasada es el Niño Viajero, a su alrededor se establecen personajes secundarios como el ángel de la estrella, los reyes magos, los pastores, los mayores, a continuación, aparecen personajes de tercer orden como los carros alegóricos, los *Disc-jockeys*, las bandas de guerra, los músicos solistas, los acordeonistas y las batucadas.

2.3.3. Personajes:

Hay personajes que se ocupan en mantener el Pase del Niño Viajero como el Dr. César Cordero Moscoso quien lo organiza desde la Universidad Católica de Cuenca; el Comité Pastoral del Niño Viajero, conformado en la iglesia del Carmen de las Flores con su representante el Sr. Washington Noroña; la señora Rosa Pulla, personaje que mantuvo por varios años la organización del pase del niño, organizando actividades que unen y motivan a los feligreses a participar en este acto tradicional, y los personajes que participan en la pasada como el Ángel de la Estrella que lleva una estrella plateada y va vestido de blanco sobre un caballo también blanco con los Reyes Magos y la banda de músicos de la policía nacional que inician la procesión.

3.2 Fragmentos fraseológicos

Como parte de la unidad estructural más pequeña, que es el fragmento fraseológico, nos referimos al tema principal del segundo movimiento que se presenta desde el c1 hasta el c 4 y expresa el repique de las campanas que llaman a misa previo el *Pase del Niño Viajero*, en razón que ciertos hechos musicales integran la frase y poseen una idea completa

En el siguiente ejemplo los sonidos que no son del acorde crean el fragmento fraseológico y la suma de estos sonidos contribuye a la fluidez del mismo. En una frase los grados más importantes son I y V. Porque expresa el tono con mayor claridad. Ejemplo. C. del 1 al 4.

Segundo Mov. Sinfonía El Pase del Niño Viajero

La línea melódica del primer y tercer compás construido en el acorde de *mi m*, *re sostenido* estructura el fragmento fraseológico por ser sonido que no pertenece al acorde, además este sonido es una nota de paso. El segundo y cuarto compás construido en el acorde de *si 7* intercalado con un acorde tonal construyen la primera idea musical del segundo movimiento.

3.3 El motivo:

El motivo musical de cada movimiento es considerado el germen de la idea musical. Es producto de la unidad, de la relación y la coherencia lógica. Aparece como lo más característico de cada movimiento, con esta base se han generado los siguientes:

Motivos principales de cada movimiento

3.3.1. Enlace de motivos.

Para representar un motivo que enlaza con otro en la *Sinfonía El Pase del Niño Viajero*, anotamos el siguiente ejemplo del primer movimiento

Una melodía bien equilibrada avanza en ondas, es decir, cada elevación es contrarrestada por una depresión. Alcanza un punto máximo de tensión o clímax a través de una serie de puntos máximos menores, interrumpidos por recesiones. Los movimientos ascendentes están equilibrados por los descendentes; los intervalos grandes están compensados por los grados conjuntos en dirección opuesta. Una buena melodía generalmente pertenece dentro de un ámbito razonable, no alejándose demasiado de un registro central³³.

Primer Mov. Sinfonía el Pase del Niño Viajero del C. 30 al 38

Motivo en DO. M

forma dominante forma tónica forma dominante forma tónica

mf mf

enlace con modulación por el quinto grado de la nueva tonalidad Motivo en la. m

forma tónica forma mediante forma tónica

p mf

3.4 Comienzo de la frase.

En el ejemplo, observamos que el comienzo de la frase de un fragmento de la sinfonía, determina la secuencia inmediata del motivo como elemento básico de la estructura musical. Se presenta con claridad, con la tonalidad, el compás y el tempo.

Tercer. Mov. Sinfonía el Pase del Niño Viajero. C. 13 al 22

♩ 140

f mf

³³ Schönberg, Arnold. *Fundamentos de la Composición Musical*. Editado por Erwin Stein. 1989. Pg. 29

3.5 Las grandes formas

Las “grandes formas musicales” se desarrollan, principalmente, en la música académica; aquellas que conocemos como sonatas, conciertos, sinfonías. Son creadas empezando desde el motivo y el fragmento fraseológico, para pasar a desarrollar motivos y frases; a su vez, éstas se expanden mediante repeticiones, progresiones, extensiones y conexiones; de esta manera, se desarrollan formando nuevas unidades temáticas, hasta llegar a desarrollarse en obras grandes, entendiendo que por sí sólo cada movimiento de una obra de las mencionadas ya son partes grandes. Dentro de estas grandes obras sobresale la sinfonía.

3.5.1. Sinfonía:

Obra para orquesta donde cada instrumento es de igual importancia que los demás. A finales del s.VI con Isidoro de Sevilla el término *Simphonía* se utilizaba para designar a la música armónica con sonidos simultáneos graves y agudos. En el barroco se designaba a todo tipo de música que requería un número variable de instrumentos y, en especial, para “denominar el fragmento o pieza instrumental que precedía y servía de introducción de un oratorio, cantata u ópera”³⁴.

“En origen, la sinfonía, tal y como la conocemos hoy, procede de la obertura orquestal clásica del siglo XVIII”³⁵. Indicaba definitivamente una composición instrumental en varias partes para orquesta y concebida según la forma de sonata. Con lo que muy bien puede decirse que es una sonata para orquesta.

En lo que corresponde a su estructura, está construida por cuatro movimientos:

1. Movimiento rápido que presenta la forma allegro - sonata.
2. Movimiento Lento.
3. Movimiento Minueto – trío – minueto o una danza ternaria como un Scherzo.
4. Movimiento rápido en forma sonata o rondó.

Los principales representantes de ésta forma musical son:

³⁴ www.histomusica.com/hitos/240_orquesta_sinfonica.html. Consultado el 3 de Febrero de 2010.

³⁵ Keith Spence. Círculo de lectores. Música Viva. Formas Musicales. La Sinfonía. Pg. 46.

-Johann Wenzel Stamitz³⁶: compuso más de 70 sinfonías. Fue uno de los primeros compositores que sistematizó las sinfonías en 4 movimientos, añadiendo el minueto y trío a los movimientos habituales³⁷

-Franz Joseph Haydn³⁸: compuso 104 sinfonías y siendo una de las más famosas la “*Sinfonía N. 45 de los adioses*”;

-Wolfgang Amadeus Mozart: compuso 41 sinfonías. La más conocida la N. 40 “*Júpiter*”.

-Ludwig van Beethoven³⁹: le da una nueva concepción a la sinfonía y constituye el camino desde el clasicismo hacia el romanticismo; con propuestas innovadoras en la forma, carácter, estructura, estilo, etc.; las cuales se ven reflejadas en sus nueve sinfonías.

En el siglo XIX -el romanticismo musical-, período de quiebre de las estructuras clásicas, la sinfonía constituye una ruptura de los esquemas tradicionales tales como estructuras, armonías, melodías, etc.; dando nuevas características que enriquecen a esta forma musical.

En el Ecuador, componen por primera vez una sinfonía:

-Doménico Brescia⁴⁰: compositor de la “*Sinfonía Ecuatoriana*” estrenada en 1907.

-Luis Humberto Salgado⁴¹: compone obras con elementos de la música vernácula y mestiza con variaciones clásicas, las que asocia con la Sinfonía. La producción de sus sinfonías va desde 1945 hasta 1972. Una de sus nueve sinfonías es la “*Sintética N.-1, en Re m*” compuesta en el año 1953, y estrenada un año más tarde en Washington, por la orquesta de la fuerza aérea de los Estados Unidos, estructurada en un solo movimiento en forma de sonata, que “sintetiza” los cuatro movimientos del ciclo sinfónico. Salgado utiliza en esta sinfonía la politécnica, término con el que denota una doctrina liberal, así como algunos principios del sistema dodecafónico y el folklorismo en el uso de las melodías y ritmos nativos.

³⁶ (Checo, 1717-1757)

³⁷ http://es.wikipedia.org/wiki/Johann_Stamitz (consultado el 12-05-10).

³⁸ (Austriaco, 1732-1809)

³⁹ (Bonn, Alemania, 1770- 1827)

⁴⁰ (Italia 1866- Ecuador 1939)

⁴¹ (Cayambe 1903- Quito 1977)

3.5.1.1. Sinfonía Nacionalista:

Hay varias formas de sinfonías como la clásica, romántica y nacionalista entre otras; por ser nuestro tema la Sinfonía El Pase del Niño Viajero de carácter nacionalista, nos referiremos a esta forma.

La Sinfonía nacionalista es el cultivo en la música de armonías, melodías y ritmos folklóricos, siendo el primer apóstol de esta música, relacionada muy estrechamente con motivos regionales, Alexander Serov⁴². Pero tenían que transcurrir algunos años antes de que la aristocracia compartiera los gustos musicales del “populacho” y, asimismo, comprendiera que puede haber “verdades nacionales” en la música. Esta forma nacionalista parte de ideas de la cultura vernácula, paisajes exóticos y modas populares; de premisas localistas, de grados y timbres universales sumidas a otras esferas culturales de lenguaje y patrimonio nacionales. Alexander Borodin⁴³, miembro de la escuela nacionalista del grupo de los cinco, compuso sus tres sinfonías (en mi bemol mayor, si menor y si mayor), con motivos folklóricos en populares tonos melódicos.⁴⁴ Ello ha dado lugar que se estructure nuestra sinfonía con elementos nacionalistas

El Pase del Niño Viajero ha dado origen a la creación de diferentes motivos musicales que se desarrollan acorde con el mismo, así como para iniciar llegan a prisa las comparsas, asimismo el motivo musical es rápido. Luego tienen un momento de recreación que organizan las ofrendas del niño, así como también hay momentos más alegres donde los grupos danzan, lo cual se expresa musicalmente con un San Juan del niño. Se desarrolla la sinfonía acorde al desarrollo de la pasada del niño. Con melodías andinas y ritmos de nuestro folklor, identificados con esta celebración.

3.6. ESTRUCTURA FORMAL DE LA SINFONÍA EL PASE DEL NIÑO VIAJERO

⁴² Compositor Ruso. 23/02/1820 – 01/02/1871.

⁴³ Compositor Ruso. 12/11/1833 – 27/02/1887

⁴⁴ Canedo, Alfredo. *Jalones del Nacionalismo Musical Ruso*.

www.sinfoniavirtual.com/revista/004/jalones_nacionalismo_musical_ruso_los_cinco.php. Consultado el 5 de Febrero 2010.

1. Allegro- Larghetto- Allegro- Larghetto –Allegretto (San Juan del niño)
2. Andante- Adagio (Fox incaico procesional)
3. Allegro (Pasacalle)
4. Andante- Allegretto- Allegro (Tono del Niño Cuencano)

A pesar de que los movimientos están dotados de un contenido muy personal, su estructura sigue el esquema de una sinfonía nacionalista. Con esta obra apreciamos otro aspecto acerca de la estética y la utilización cíclica de reminiscencia de los temas de un movimiento en los otros.

La Sinfonía “*El Pase del Niño Viajero*” composición coral instrumental que cumple con el ciclo de una sinfonía o sonata. Con sus elementos: Motivos, frases, exposición, desarrollo, forma A – B – A, coda y los cuatro movimientos que caracterizan esta forma musical, contrastamos el carácter nacionalista con las melodías y los ritmos ecuatorianos usados. En el primer movimiento se destaca el pulso del San Juan, en el segundo movimiento tomamos el pulso del fox incaico procesional, en el tercer movimiento surge el ritmo del pasacalle, y en el cuarto movimiento se desarrolla en ritmo del villancico cuencano. Un elemento importante que influyó en la elaboración de esta sinfonía, es el villancico de ritmo cuencano “*Diálogo de Belén*”, con texto de Jorge Dávila. Por tener el ritmo tradicional que identifica nuestra música navideña y hacer con este pulso una obra de formato grande, ritmo que se presenta en la introducción del primer movimiento y en el desarrollo del cuarto movimiento. La letra con motivo navideño nos apoya para desarrollar una obra coral-instrumental y con esta obra llevar nuestras tradiciones a los diferentes auditorios y públicos en tiempos de navidad. Dávila en su texto se refiere al nacimiento del niño en el portal de Belén. Por lo que nos da lugar para identificar como sinfonía a la composición “*El Pase del Niño Viajero*”, por su forma musical y los elementos compositivos utilizados que lo estructuran, en concordancia con los diferentes episodios del pase del niño.

No es una Suite, puesto que Suite es una pieza musical compuesta por varios movimientos breves (hasta 10). Se considera que la Suite fue una de las primeras manifestaciones orquestales de tipo instrumental y para que se mantuviera unidad interna, los pasajes de una suite se componían en la misma tonalidad, así otras veces se presenta con un tema musical de diferentes danzas por ello se ha considerado este género un antecedente de la forma sonata y su origen está en el siglo XVII. La Suite es la unión en una sola obra de varias danzas de distinto carácter y ritmo.

CAPÍTULO IV

4. Análisis teórico-compositivo de la obra “Sinfonía El Pase del Niño Viajero”.

4.1. Análisis de tratamiento del sonido y los timbres en el espacio.

Razonando que esta es una obra de formato instrumental para orquesta sinfónica, se encuentra la necesidad de algunas aplicaciones de la tecnología, tales como la notación musical, la impresión de la partitura, la grabación del audio en un CD. De manera que podemos decir que es una composición asistida a través de las nuevas tecnologías, como la computadora y que posee elementos de una composición electroacústica en el sentido que también es un medio electro-acústico la música que se produce por ordenador. En lo que respecta al tempo, se puede apreciar algunos ritmos diferentes, como el San Juan en el primer movimiento, el fox incaico en el segundo movimiento, el pasacalle en el tercer movimiento y el tono del niño en el cuarto movimiento.

Existe una combinación instrumental: la melodía principal que está interpretada, en su mayor número de compases, por los instrumentos de vientos y en menor número, por los instrumentos de cuerdas. La percusión tiene un papel importante en el segundo movimiento, en la introducción que acompaña el *solo* de las campanas, en el cuarto movimiento que marca el ritmo del villancico tradicional cuencano. Las alturas cambian pero no se perciben los extremos, las dinámicas varían desde *p* hasta *fff*.

4.1.1. Primer Movimiento: Allegro- Larghetto- Allegro- Larghetto – Allegretto “San Juan del Niño”

El primer motivo se presenta en acorde de *tónica* en el compás (c) 1 interpretado por los instrumentos de viento-madera, se desarrolla en triadas de corcheas en la m. En forma del tono del niño cuencano, que expresa la llegada a prisa de las comparsas, mientras que desde el c 5 al c 8 se presenta un inciso de dos compases que se repite, en este último compás baja la velocidad con un ritardando para pasar al segundo motivo que se presenta en el c 9 con una variación rítmica, interpretado por la flauta en acorde de *mediante Do M*. Que expresa en forma lenta las ofrendas del niño. El tercer motivo se muestra con una nueva variación rítmica en la alzada del c 34 en donde se desarrolla el baile del Tucumán, en el acorde de *tónica* y expresa la danza de las cintas. El siguiente fragmento significativo es el clímax que se presenta desde el c 155 hasta el c 178.

Clímax

La m

VI *mp* III V I *mf*

Su estructura melódica se elabora cada cuatro compases, como observamos en el ejemplo, nos muestra como pregunta desde el c155 hasta el c158 y la respuesta desde el c 159 hasta el c 162, luego con el mismo inciso hay una modulación a si m en el c 163, en donde encontramos una variación de color, la melodía interpretada por los metales hasta el c 170. En el c 171 se presenta una variación tímbrica, la melodía interpretada por los metales y maderas hasta el c 178.

La coda es una forma de contrastes transitorios regresando a la tónica y que da una idea de culminación del primer movimiento, se desarrolla desde el c 179 hasta el final.

Coda

La menor natural

mf I VII I VII I VII I

Cabe señalar el esquema del tono del niño cuencano; elaborado en modo menor, introducción, compás de 6/8, desarrollo cantado, interludio, segunda parte, periodo A, periodo B, en ocasiones modulaciones transitorias y coda final.

4.1.2. Segundo movimiento: Andante- Adagio “Fox Incaico procesional”

Música popular mestiza relacionada con la escala pentafónica, esta forma de composición se interpreta en tempo lento, más que un baile es una canción. Este movimiento de la sinfonía es el momento lírico relajado, es el único movimiento que tiene esta cualidad y en este caso, en vez de cantar una canción amorosa, más bien se presenta una serie relajada de variaciones, que es “suavizada”, porque el tempo, la velocidad, es totalmente aliviada. En este movimiento se usa la siguiente melodía como base melódica y rítmica.

Andante

Es un tema que se desarrolla con variaciones, en la tonalidad de *mi m* con armonía, que definen la forma solemne de carácter procesional.

En concordancia con el tema principal que presenta las campanas, la primera variación esta en el c 5 interpretado por los instrumentos de cuerdas, la siguiente variación encontramos en el c 9 interpretado por las flautas y oboe. En el c 21 la línea melódica roza la parte alta de la tesitura, mientras que la armonía se mantiene en un nivel intermedio. El tema prosigue hasta que en el c 55 el oboe y el contrabajo modulan.

Modulación de *mi m* a *do m*

Otra variación importante encontramos en el c 59: nos recuerda lo que sucedió en el primer momento de este movimiento. Para finalizar el segundo movimiento tenemos la

coda.

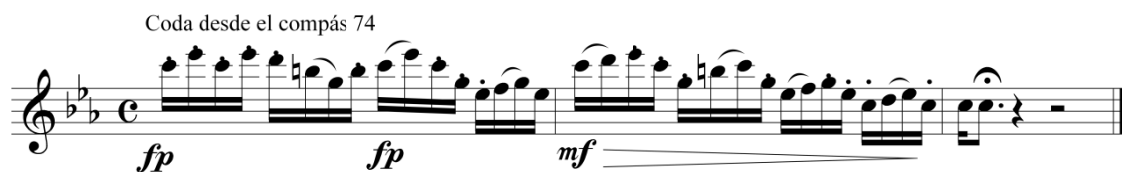

En cuanto al tratamiento del sonido y los timbres, escuchamos lo siguiente: se inicia del 1ro al 4to compás, con las campanas de navidad acompañadas de un redoble de los timbales, que representa las campanas de las iglesias convocando al pueblo católico a las misas del Niño que se realizan previo a la pasada del niño viajero, las que expresan el júbilo característico de estos hechos religiosos. En los compases 26 al 34 la melodía principal está en las trompetas, en alternancia con los cornos. Desde el compás 35 al 38 el violoncelo, al unísono con el clarinete, efectúa una variación melódica. Se presenta una variación rítmica en la melodía de los instrumentos de cuerdas hasta el compás 45, continuando desde el compás 49 hasta el 52, momento en el que se presenta un *solo* de flauta alternando con un *solo* de clarinete. En el compás 55 al 58 se presenta una modulación hacia *do m.* Y se re-expone los temas anteriores hasta el compás 67, con breves variaciones. Desde el compás 74 se desarrolla la coda y la melodía es llevada por la flauta y el clarinete, quienes dialogan con las cuerdas hasta el compás 78 donde se tiene un *tutti*, para finalizar en el compás 80 con un ataque al unísono.

4.1.3. Tercer movimiento. Allegro: “Pasacalle”

Música y danza mestiza del Ecuador, el pasacalle tiene relación directa con el pasodoble español del cual tiene su ritmo, compás y estructura en general, pero con particularidades nacionales que lo difieren como el modo menor que lo caracteriza. En este movimiento se pretende expresar un estilo propio, siguiendo los modelos de los compositores nacionalistas. Tiene forma tripartita: Exposición- Desarrollo- Re exposición como una sonata. La base tonal del tercer movimiento: Mi b Mayor, Fa Mayor, fa menor, si menor y sol sostenido menor. En el ejemplo presentamos la exposición en modo Mayor en forma de pasodoble, para luego transformarse en el c115

a modo menor en donde surge con claridad el pasacalle.

C. 13

Los danzantes y los pastores alegres por el nacimiento del Niño. Se desarrolla la idea musical en un contexto contrapuntístico.

En relación al tratamiento del sonido y los timbres comenzamos desde el compás c 1 hasta el c 12, la melodía está en las trompetas que, en un aire alegre a modo de evocación jubilosa, conectan con el c 13 que presenta el motivo principal en *Mi b Mayor* con los siguientes instrumentos: cornos, trombones y violoncelos. Desde el compás 33 vuelve la melodía a las maderas, quienes re-exponen el motivo inicial. A partir del compás 45 tenemos una transición, ésta es, que la escucha está en la flauta primera, clarinete primero y los violines primeros, alternativamente. Desde el c 57 se presenta una nueva frase musical que se interpreta en un trío de trompetas. En el c 65 y con la frase anterior, exponen en trío el piccolo con la flauta I y la flauta II. En el c 73 se presenta la primera modulación de este movimiento, el mismo que pasa a *Fa M*. Y re-expone el motivo del compás 13. En el c 89 modula a *Fa m*. En el c 99 tenemos una variación melódica en los violines I, seguido del piccolo con la flauta I. En el c. 115 modula a *Do m*, en ritmo de pasacalle (aire musical ecuatoriano que representa los hechos de carácter festivo de nuestra tradición nacional), con una frase melódica en un trío de trompetas. Desde el c 152, que modula a *Si m*, se combinan los motivos expuestos anteriormente, pero con pequeñas variaciones melódicas e instrumentales. Desde el c 190 se re-expone el motivo principal de este movimiento que está en *mi b M*. En el compás 222 se presenta un contraste del motivo principal, por lo que en este segmento existe una transición que prepara una nueva modulación. En el c 238 en *Sol sostenido menor*, se realiza un canon por parte del clarinete junto al fagot (instrumentos

solistas durante este segmento: expresan la sencillez de los pastores en el desarrollo de las danzas del Pase del Niño Viajero). En el c 258 se re expone en *Si m*. La frase del pasacalle como segmento de preparación para finalizar el tercer movimiento de la sinfonía y darlo por concluido.

4.1.4. Cuarto movimiento: Andante- Allegretto- Allegro “Tono de Niño Cuencano”

Aunque este movimiento esta en *re menor* tenemos que el círculo tonal se forma con los siguientes grados del tono mencionado: I – IV – V – VI y VII. Como ejemplo de utilización de recursos de la música popular, puede verse el carácter tonal y rítmico del tema que, en ritmo del villancico cuencano, demuestra la aproximación más cercana al popular tono de niño, que en cada navidad se canta en la ciudad de Cuenca.

♩. 90

soprano

contrabajo

f El ca me llo de los ma gos *mp* le pre gun ta baa laes tre lla

f y to - does - te lar - go via - je *mf* me pue - des de - cir - por - que

f *mp* *f* *mf*

Al Niño Viajero se lo representa con la connotación correspondiente al clímax de este hecho religioso. Se presenta el tono del niño con su ritmo tradicional cuencano con su carácter rítmico ajustado a dos negras con punto en el primer compás, combinado con tres negras en el segundo compás. Particularmente, se realiza un análisis de la secuencia rítmica en c 6/8 cada dos compases, por lo que bien se puede pautar en un compás de 12/8, obteniendo el mismo efecto rítmico con la misma secuencia de valores de las figuras musicales en cada compás, con un buen resultado visual que facilita la lectura, lo cual da como resultado, una mejora en la interpretación musical.

Este compás se lo emplea, tanto en la introducción como en la coda de este movimiento, así como en la introducción del primer movimiento de esta sinfonía.

Desde el inicio hasta el 19⁴⁵ la escucha es a capela, a través de las siguientes voces: soprano, contralto, tenor y bajo. Con un mensaje que honra al Niño Viajero, es una introducción calmada donde se origina un diálogo con las campanas. En el 21 se inicia una frase instrumental que, en el lenguaje del tono del niño, se reconoce como el estribillo o interludio, y en el que la melodía está en los instrumentos de vientos-maderas. Se mantiene este movimiento en un ritmo de tono del niño tradicional. En el 28, formalmente, se presenta el coro a cuatro voces con acompañamiento de la orquesta, dando como resultado un efecto de timbres vocal-instrumental, diferenciándose con ello de los tres movimientos anteriores que son únicamente de carácter instrumental. En el 54 se re expone el tema del estribillo. En el 62 tenemos una nueva frase coral, que en el desarrollo de este tema viene a ser la segunda parte. En el 101 tenemos un *solo* de las campanas cuyo timbre, tratándose de un tema de la navidad, resulta pertinente. Desde el 109 hay una interpretación de los solistas-soprano que alterna con el tenor. En el 125 se puede ver que vuelven las maderas con el tema del estribillo. En el 133 tenemos el coro con el tema de la segunda parte hasta que llega al 176 en donde se desarrolla la coda final en un aire más alegre; para terminar en un gran *tutti* con un efecto grandioso de carácter sinfónico.

⁴⁵ En el análisis del tratamiento del sonido y los timbres los números que utilizamos se refieren al número del compás.

CONCLUSIONES

La tesis se divide en dos partes bien diferenciadas: De un lado, la explicación literaria donde se concibe la parte musical de la obra; y de otro, el desarrollo musical de la obra sinfónica expresado en la partitura.

La realización de este trabajo nos ha permitido tener una visión más clara y completa de cómo se lleva a cabo la *Pasada del Niño Viajero*.

En el desarrollo de esta tesis se pudo llegar a varias conclusiones, podemos decir que las técnicas utilizadas fueron las adecuadas, pues se logró construir la obra propuesta, cumpliendo con los propósitos planteados inicialmente. Asimismo, esta obra puede enriquecer el repertorio de obras sinfónicas nacionales. Otra característica relevante de esta tesis es que el método del análisis puede ser el primero de cualquier proceso analítico que posteriormente pudiera realizarse.

Como característica de este trabajo es el haber expresado nuestras tradiciones de la cultura religiosa andina, usando los procedimientos de la música académica en la construcción de esta obra, manifestada en el desarrollo de la “*Sinfonía El Pase del Niño Viajero*”. Además de que hasta nuestros días no han sido representados musicalmente acontecimientos religiosos de la trascendencia del *Pase del Niño Viajero*.

El aporte de Carlos Ortiz Cobos, Rafael Carpio Abad y José Castellví Queralt, es significativo puesto que contribuye a esta composición desde diferentes perspectivas, relacionadas todas ellas con esta manifestación musical del tono de niño cuencano; sus documentos hacen posible el acercamiento al estilo musical local del villancico cuencano que viene desarrollándose desde tiempos anteriores. De este modo, tales compositores han influido en el mantenimiento del amor por este género musical, al punto que las generaciones contemporáneas hemos sido también informadas acerca de la música que se entonó y se cantó durante las celebraciones navideñas.

Finalmente, se puede concluir que los objetivos de esta tesis se han cumplido, por lo que vale recomendar que las generaciones actuales contribuyan a la preservación, divulgación y proyección de estas tradiciones, con el fin de que se fortalezcan cada vez más, y continúe con todos quienes deseen involucrarse en esta maravillosa fiesta cristiana, de esta manera, enriqueciéndose el patrimonio musical del Ecuador. No

obstante, su función social se cumplirá una vez que las orquestas sinfónicas la interpreten.

La “*Sinfonía del Niño Viajero*”, la cual cuenta con los requerimientos necesarios para el desarrollo del trabajo musical sinfónico, es una herramienta útil que favorece y estimula el uso para modelo de otras obras de estas características que sin duda continuarán surgiendo de la inspiración de nuestros compositores.

Metodología

Metodología	Métodos	Técnicas	Instrumentos	Actividades	Fuentes	Resultados	Recursos	Tiempo	Cronograma
Cap. I: Pase del niño Su música	Método etnográfico	Observación participativa	filmadora	consultas	Música del Pase del niño	Información actualizada	Audio visuales	Dos meses	Marzo a Abril
Cap. II: Análisis del Pase del niño	Descriptivas	Selección	Reproductor de videos	Análisis de escritorio	Actores del Pase del niño	Memoria del Pase de niño	Actividades Creativas	Un mes	Mayo
Cap. III: Principios Compositi vos	Método analítico	Lecturas	Textos	Desarrollar La temática	Bibliográficas	Componer la obra	Creativos	Un mes	Junio
Cap. IV: Análisis Teórico compositiv o de la obra	Método sistémico	De escucha	Equipo de sonido	Análisis	Composición	Obra sinfónica	Partitura	Dos meses	Julio a Agosto

Bibliografía:

- CARRION, Oswaldo. *Lo Mejor del Siglo XX Música Ecuatoriana. El tono de niño*. Quito: Ediciones Duma, 2002.
- CARPIO, Rafael. *Florilegio del Villancico tradicional Cuencano*. Cuenca: Ediciones del Banco Central del Ecuador, 1987.
- CASTELLVI, José. *Misa Alabado sea Dios. Sobre temas de tres melodías religiosas del Ecuador de origen autóctono*. Cuenca: Editorial Don Bosco, 1973.
- CRESPO, María Rosa. *Compilación: Espíritu y Magia de Cuenca*. Cuenca: Universidad de Cuenca, 2003.
- DIONISIO de Pedro. *Manual de Formas Musicales*. Madrid: Editorial de Real Musical Publicaciones y Ediciones. 2002.
- EL PASE DEL NIÑO VIAJERO. Publicado el 14 de diciembre de 1990. Musical <http://www.explored.com.ec/noticias-ecuador/el-pase-del-nino-viajero-63645-63645.html>
- GARCIA, José Luis. *Procesos interculturales en la comunicación digital y las transformaciones de la industria*. Pg.110. 1999.
- GONZALEZ, Susana. *Tradición y cambio en las fiestas religiosas del Azuay*. Cuenca: Gráficas Hernández, 2009.
- GONZALEZ, Susana. *El Pase del Niño*. Cuenca: Publicaciones del Departamento de Difusión Cultural de la Universidad de Cuenca. 1981.
- GUERRERO, Pablo. *Enciclopedia de la Música Ecuatoriana. Tomo I y II*. Quito: CONMUSICA, 2002
- KAIERO CLAVER, Ainhoa. *Creación Musical e Ideologías: La estética de la posmodernidad frente a la estética moderna*. Tesis doctoral http://www.tesisenxarxa.net/TESIS_UAB/AVAILABLE/TDX-0229108-163407//akc1de1.pdf
- KEITH, Spence. *Música Viva*. Barcelona: Círculo de Lectores, 1979.
- LA MUSICA EN EL ECUADOR http://janeth_haro.tripod.com/lamusica.htm consultado el 28 de septiembre de 2009.
- LARREA, Ramiro. *Revista de la Musicoteca del Banco central del Ecuador*: Opus 31 Enero de 1969 Pg.27.

- MASFERRER, Elio. *Simposio- Aproximaciones fenomenológicas al ritual y la religión*. Agosto 5-8, 2002- Lima, Perú. Secretaría permanente de ALER, Colonia Copilco-Universidad, edif. 5, depart. 403, CP 14000 Tlalpan, D.F., MEXICO. <http://filserver.arthist.lu.se/kultsem/ais/sem-CFP/c0208peru.html>
- MORENO, Segundo Luis. *La Música de Los Incas*. Quito: Casa de la Cultura Ecuatoriana, 1937.
- OCEANO Grupo editorial. Joaquín Navarro Director de la Obra. Impreso en España
- PAYASOS Y SUPERHÉROES TAMBIÉN VAN AL TRADICIONAL PASE DEL NIÑO VIAJERO. 2008. El tiempo. 11 de Diciembre del 2008. <http://www.eltiempo.com.ec/noticias-cuenca/7330-payasos-y-superha-roes-tambia-n-van-al-tradicional-pase-del-nia-o-viajero/> Consultado el 15 de Diciembre del 2009.
- PERSICHETTI, Vicent. *Armonía del siglo XX*. Editorial de Real Musical Publicaciones y Ediciones, 1995.
- PISTON, Walter. *Orquestación*. Madrid: Real Musical ed. 1984
- SCHONBERG, Arnold. *Fundamentos de la Composición Musical*. Editado por Erwin Stein. Madrid. 1989
- SALGADO, Luis Humberto. *Grandes Compositores Ecuatorianos*. Edición Corporación Musicológica Ecuatoriana, 2001.
- SAULA, Rafael. *Ensayo de pautación de la música de chirrimía*. Cuenca: Revista del Instituto Azuayo de Folklore Nro. 13, 1996.
- WONG, Ketty. *Luis Humberto Salgado un Quijote de la Música*. Quito: Casa de la Cultura Ecuatoriana, 2004.

ANEXOS

Score

“Sinfonía El Pase del Niño Viajero”

UNIVERSIDAD DE CUENCA

Facultad de Artes

MAESTRÍA EN PEDAGOGÍA E INVESTIGACIÓN MUSICAL

“SINFONIA EL PASE DEL NIÑO VIAJERO”

**Tesis de grado previo
a la obtención de título
de magíster en Pedagogía
e investigación musical**

AUTOR:

LCDO. ANGEL RAFAEL SAULA SANANGO

DIRECTOR:

MAGISTER. MEDARDO CAISABANDA

CUENCA – ECUADOR. 2009 - 2010

Dedicatoria:

Con todo el amor del mundo para

Carmen Fuentes mi esposa amada

Y el cariño más grande para mis queridos hijos:

Verónica, Edwin y Marco

Por la comprensión y el apoyo brindado

Para que este trabajo sea una realidad.

INDICE

Introducción.....	5
-------------------	---

CAPÍTULO I

PASE DEL NIÑO: SU MUSICA.

1.1 Pase del Niño Viajero: Su música.....	7
1.1.1 Observación: en el campo de los hechos.....	8
1.2 Recopilación de datos: Organización elemental del sistema musical.....	10
1.3 Recopilación de material bibliográfico.....	11

CAPÍTULO II

ANÁLISIS ETNOLOGICO DEL PASE DEL NIÑO.

2.1 Narración de los hechos.....	14
2.2 La Pasada del Niño Viajero: su proyección en el contexto urbano.....	17
2.3 Reseña Histórica del Pase del Niño Viajero.....	18
2.3.1 Tradición de la organización.....	19
2.3.2 Estructura de la pasada del niño.....	19
2.3.3 Personajes.....	19

CAPÍTULO III

PRINCIPIOS COMPOSITIVOS

3.1 Construcción del Tema.....	20
3.2 Fragmentos fraseológicos.....	21
3.3 El Motivo.....	21
3.3.1 Enlace de motivos.....	22
3.4 Comienzo de la frase.....	22

3.5 Las grandes formas.....	23
3.5.1 Sinfonía.....	23
3.5.1.1 Sinfonía Nacionalista.....	25
3.6 Estructura Formal de la Sinfonía El Pase del Niño Viajero.....	25
CAPÍTULO IV	
ANÁLISIS TEÓRICO COMPOSITIVO DE LA OBRA “SINFONÍA EL PASE DEL NIÑO VIAJERO”	
4. 1 Análisis de tratamiento del Sonido y los timbres en el espacio.....	27
4.1.1 Primer movimiento.....	27
4.1.2 Segundo movimiento.....	29
4.1.3 Tercer movimiento.....	30
4.1.4 Cuarto movimiento.....	32
CONCLUSIONES.....	34
METODOLOGÍA.....	36
BIBLIOGRAFIA.....	37
ANEXOS:	
“Sinfonía El Pase del Niño Viajero”	
Score.....	39

INTRODUCCIÓN

Aunque algunas personas piensan que la navidad es igual en todo el mundo cristiano, hay lugares donde se manifiesta de un modo peculiar. La ciudad de Cuenca es uno de esos lugares. “En Cuenca, la costumbre religiosa cultural y popular que conmemora el nacimiento del niño Jesús, tiene un componente original que se viene manteniendo desde su llegada con la colonización”¹; en aquellas épocas con el nombre de *Pasada del Niño Rey*, y desde el 24 de Diciembre de 1961 con el nombre de *Pase del niño Viajero*, siendo gestora de este cambio la señora Rosa Pulla, prioste principal hasta el día de su deceso en el año 2007, luego del cual se hacen cargo del evento sus descendientes y la Universidad Católica de Cuenca.

Para la descripción de la *Pasada del Niño Viajero* incluida en la primera parte de esta investigación, se ha recurrido a publicaciones, artículos, libros y revistas que fundamentan históricamente el evento y sus personajes, estos últimos con la particularidad de ir cambiando año tras año o desapareciendo definitivamente, tal como ocurrió en la pasada del 2009 en la que ya no tuvieron presencia, por ejemplo, “los negro-danza, los cañarejos y los saraguros”². Por otro lado, son muy importantes los trajes empleados para la caracterización de los personajes más representativos de esta celebración cristiana, tales como la Virgen, San José, los Pastores, etc.

Este hecho religioso dueño de una hermosura variada y multicolor tiene, a su vez, una profunda significación para la sociedad cuencana, tal como lo demuestra la profusa participación de familias enteras portando cada una de ellas diversos trajes y expresando con ello el orgullo de identificarse con el nacimiento del niño Jesús. Por esta razón se puede deducir que para los católicos la participación en este acontecimiento les significa un símbolo de renovación espiritual.

En Cuenca, la música de *La pasada del Niño* tiene sus particularidades, está representada por canciones tradicionales navideñas interpretadas en “ritmo del tono de

¹ <http://www.monografias.com/trabajos25/colonizacion-america/colonizacion-america.shtml>. Consultado 30/05/10.

² Los negro-danza son niños disfrazados de afro esmeraldeños que bailan delante del niño. Los cañarejos son niños disfrazados de indígenas del Cañar. Los saraguros son niños disfrazados de indígenas de Saraguro.

niño”³ o también conocido como ritmo cuencano⁴, cuyo efecto en el baile de las comparsas tiene como resultado una danza diferente al de otros ritmos nacionales, obteniéndose con ello un baile muy elegante, de un estilo particular y diferente a los villancicos nacionales y universales.

Este trabajo, propone representar musicalmente las diferentes partes del *Pase del Niño Viajero* mediante la creación de una obra sinfónica; se pretende de esta manera la música tradicional ecuatoriana ubicar dentro de las formas musicales académicas, con el propósito que esta obra sea reconocida por el público involucrado con la cultura musical local, nacional e internacional.

³ “En registros históricos, el cuencano Carlos Aguilar Vázquez, en referencia al “tono del Niño” escribió en un artículo: “...! Tono, mil veces tono!... Así fue bautizado el villancico en Cuenca, con aguas del Tomebamba y por nuestros padres. Es cosa propia de nuestra tierra, tiene el sabor de nuestros valles y de nuestras aguas. Huele con el aroma de nuestros jardines y de nuestros chagrillos; y en la historia nuestra será Tono del Niño”. <http://www.arquidiocesisdecuenca.org.ec/index.php?name=News&file=article&sid=1319&theme=Printer>. (Consultado el 18/10/10)

⁴ célula rítmica del *tono de Niño*, cada dos compases.

CAPÍTULO I

1.1 Pase del niño viajero: su música

Se consideran dentro de este apartado, todas las melodías que se escuchan en el desarrollo del evento, también identificadas como “villancicos cuencanos”⁵, las cuales reflejan el espíritu religioso popular.

La música constituye un elemento primordial en el desarrollo del *pase del Niño*, en especial, aquellos villancicos tradicionales que, evolucionando a través del tiempo en el sentido rítmico, han establecido una musicalidad melódica propia, por lo que se puede hablar del villancico popular cuencano.

La música del villancico cuencano de tradición oral es cambiante, similar en esto a la *etnomúsica*, la cual, en apariencia ilesa, ha evidenciado un proceso evolutivo, debido a diversos fenómenos sociales tales como la migración⁶, fenómenos que traen consigo nuevas costumbres e información, ejemplo de ello, la proliferación de bandas de *rock*, u otras corrientes musicales contemporáneas.

Nuestros villancicos son el resultado de la hibridación de motivos musicales autóctonos con fórmulas musicales occidentales, situación que es una constante en los procesos nacionalistas de diversos países, donde lo tradicional nutre a lo académico⁷ o viceversa.

El villancico “*Hola Hüiracocha*” es considerado como la composición modelo de este género, ello se debe a que es interpretado todos los años en las *Pasadas del Niño Viajero*, llegando a convertirse en una melodía que con solo escucharla, se la identifica con *el pase del Niño*; es el villancico más reconocido por el público cuencano y el más antiguo entre todos con los que se ha homenajeado al Divino Infante niño Jesús, además

⁵ Género musical y baile de los indígenas y mestizos del Ecuador. Tienen relación con los villancicos. Escrito en compás de 6/8 es interpretado en el pase del niño por las bandas de pueblo y conjuntos musicales.

⁶ Dos millones y medio de ecuatorianos viven fuera del país, un millón y medio en los Estados Unidos de Norteamérica; un poco más de medio millón en España. <http://www.monografias.com/trabajos23/migracion-ecuatorianos/migracion-ecuatorianos.shtml#conten>. (Consultado el 30/05/10).

⁷ Ejemplo: Las composiciones de Bela Bartok, Rimsky Korsakov, Johannes Brahms.

de ser la melodía a la que se recurre como referencia formal para el desarrollo compositivo de otros villancicos. Fue pautado para piano y orquesta por el compositor Carlos Ortiz Cobos⁸. En un principio se interpretaba sin el respaldo de la notación musical, esto es, únicamente por transmisión oral, razón por la cual, se la consideraba una melodía tradicional -desde que fuera instrumentada para orquesta y por poseer elementos académicos- una obra de carácter académico-formal.

Con respecto a la historia musical relacionada al tono del niño y, en particular, a la melodía “*Hola Hüiracocha*”, podemos señalar que se ha venido interpretando desde hace 80 años aproximadamente⁹. Posteriormente fue transmitida, a más de la educación regular, por las bandas de músicos que fueron los grandes exponentes de la interpretación y difusión musical del momento¹⁰. Luego la interpretarían la Orquesta Sinfónica de Cuenca y la Orquesta Sinfónica Juvenil del Conservatorio “José María Rodríguez”¹¹; razón por la cual esta melodía se ha consolidado hasta la actualidad como la favorita de la ciudadanía. El texto que acompaña a “*Hola Hüiracocha*”¹² expresa una invitación a las personas con poder social de la época a visitar al niño que nace en Belén, de tal modo, que la melodía mencionada nos proporciona una fórmula rítmica y melódica que ha funcionado con los villancicos cuencanos compuestos posteriormente e interpretados hasta la actualidad.

1.1.1. Observación: en el campo de los hechos.

Con el objetivo de estructurar motivos musicales relacionados con *el Pase del Niño Viajero* para el desarrollo de nuestra tesis, asistimos el 24 de Diciembre de 2009 al evento realizado en la ciudad de Cuenca.

En medio de un ambiente impregnado exclusivamente por aires navideños, “El Pase del Niño Viajero”, inicia su recorrido desde el barrio Corazón de Jesús y avanza por la calle Bolívar. Esta majestuosa procesión pasa a las 10:20 de la mañana por el parque central Abdón Calderón hasta llegar al frente de la iglesia de San Alfonso, lugar en donde finaliza la procesión.

⁸ Cuenca 1909-1982

⁹ La señora Josefina Sanango, (Biblián 1923) aprendió en la escuela el mencionado villancico cuando tenía siete años de edad. (Entrevista de 10 – 10 – 10)

¹⁰ Entrevista a Luis Saula (1912 – 2008). En diciembre del 2007. Director de la banda de músicos de Biblián que interpretó este villancico por aproximadamente 50 años.

¹¹ Rafael Saula dirige la Orquesta Sinfónica juvenil del Conservatorio desde 2000 hasta la fecha.

¹² Hola Hüiracocha / vamos a Belén / que ha nacido el niño / para nuestro bien.

La procesión va encabezada por la banda de músicos de la Policía Nacional, la cual entona el tono de niño tradicional “*Claveles y Rosas*” y escoltada por varias motocicletas, un patrullero, algunos policías que cabalgan en caballos de paso haciendo flamear la bandera de su institución policial; seguidos, a su vez, por la banda de músicos del ejército ecuatoriano entonando un tono de “niño tradicional”, un grupo de Ángeles con la Virgen llevando en sus brazos al niño Jesús.

En este año participaron únicamente tres “bandas del pueblo”¹³ entonando los villancicos del niño, a diferencia de los años anteriores en que participaban más bandas de las parroquias de Cuenca.

Como fruto de la diversidad cultural e instrumental, se puede observar la fusión de una banda de músicos con un grupo musical del Conservatorio “José María Rodríguez” del género de las batucadas, esto con el propósito de poner un ingrediente rítmico diferente al villancico cuencano, sin perder con ello el ritmo tradicional, interpretando los temas “*Hola Hüiracocha*”, “*No sé Niño Hermoso*”, “*En brazos de una doncella*”, se complementa con un conjunto de batucadas, acompañado de una trompeta, interpretando el tema “*Poco, me has querido*”.

El siguiente conjunto, conformado por un bandoneón, un violín, una flauta y una guitarra, interpreta el villancico “*En brazos de una doncella*”; seguido de un ensamble vocal que interpreta el villancico “*Paz en la tierra*”, ejemplo de inclusión técnica de composiciones extranjeras, cuyas voces son amplificadas desde un carro alegórico. Otro grupo musical está conformado por quenás y tambores que interpretan el villancico tradicional “*Ya Viene el Niñito*”. Por último, se observa a un *pingullo* acompañado de tambores que interpreta la canción “*Azogueña*”¹⁴ para el baile del Tucumán¹⁵.

Con el fin de fortalecer la música del evento interpretada por las bandas y los conjuntos, se colocan *disc-jockeys* en algunos barrios por donde hace su recorrido *el pase del niño*; estos programan música tradicional del tono del niño cuencano, villancicos ecuatorianos y universales o el conocido villancico universal “*Noche de Paz*” para el momento en que el Ángel de la estrella pasa por el parque Calderón.

¹³ Se denomina así a un conjunto de aproximadamente 12 músicos que interpretan instrumentos de viento como saxofones, clarinetes, trompetas, trombones, barítono, bombo, tambor y platillos.

¹⁴ Albazo de Aurelio Ochoa, género musical ecuatoriano dedicado a la mujer azogueña.

¹⁵ Es un baile de cintas de colores realizado por un grupo mixto vestidos de cholos alrededor de un palo que se forra al ritmo de la música.

Para concluir el *Pase* participa el sacerdote Dr. César Cordero, Rector de la Universidad Católica quien, en un carro alegórico, lleva en sus brazos la imagen del Niño, aproximadamente a las 17h00 y con este recorrido, se da por terminado el *Pase del Niño Viajero*.

Es importante mencionar que este año la organización del evento estuvo a cargo de la Universidad Católica de Cuenca.

1.2 Recopilación de datos: Organización elemental del sistema musical

Segundo Luis Moreno¹⁶, con respecto a los *sistemas musicales* “expresa que al estar en el oriente ecuatoriano en un grado de evolución cultural menor, empleaban las escalas trifónicas (que constan de tres sonidos) y tetrafónicas (que constan de cuatro sonidos), mientras que en la sierra, como estaban más desarrollados culturalmente, usaban la escala pentafónica (que consta de cinco sonidos), realizando estas escalas en los modos Mayor y menor”¹⁷. El contacto de la raza indígena con los conquistadores españoles trajo como consecuencia natural el mestizaje, fenómeno que se dio también en el ámbito musical, paradójicamente, los conquistadores en aquellos tiempos no tenían una cultura musical definida, lo que conllevó a su adaptación a nuestra música pentafónica.

Bustamante Celi Salvador¹⁸ afirma que: “de la música indígena anterior al periodo colonial apenas quedan rastros; debido fundamentalmente a que las diversas nacionalidades autóctonas carecieron de un sistema de notación musical”¹⁹. De igual modo refiere que las nacionalidades indígenas utilizaban instrumentos de percusión y viento contruidos con materiales propios de sus zonas: caña guadua (para los instrumentos de viento), dulzainas, ocarinas, flautas de pan, rondadores, troncos, pieles curtidas de animales, bombos, cajas, primitivos xilófonos.

¹⁶ Nacido el 3 de agosto de 1882 en Cotacachi, Ecuador; fallecido el 18 de diciembre de 1972 en Quito, Ecuador. Compositor y musicólogo.

¹⁷ Guerrero Pablo. Artículo electrónico. <http://www.edufuturo.com/educacion.php?c=1305>. (Consultado el 11-10-10)

¹⁸ Loja 1 marzo 1876 - Loja 8 marzo 1935. Compositor, organista, director de banda y pianista.

¹⁹ *La música en el Ecuador*, en: http://janeth_haro.tripod.com/lamusica.htm (consultado el 28-08-09).

En Hungría con Bela Bartok²⁰ se incorpora la música del folklor en el proceso de composición como creación de un lenguaje musical, cuando él reflexionaba sobre su obra y su influencia en la música, señalaba que descubrió las canciones campesinas de los magiares y comenzó a incorporarlas en su propia música y a escribir melodías con el mismo estilo; puesto que estas canciones eran interpretadas principalmente por orquestas gitanas se las identificó, erróneamente, como música gitana. Bartok se dedicó al estudio y recopilación de la música folklórica de su país, así como a la de los países vecinos para, posteriormente, pasar a darle una forma académica, algo que podría ocurrir con la música de villancico cuencano.

El *tono de niño* es una canción popular de carácter andino de un ritmo particular, escrito en compás de 6/8, de línea melódica sencilla para que el pueblo pueda cantarla sin esfuerzo y reiteradamente, su ritmo es equivalente al del compás de amalgama de 5/8.

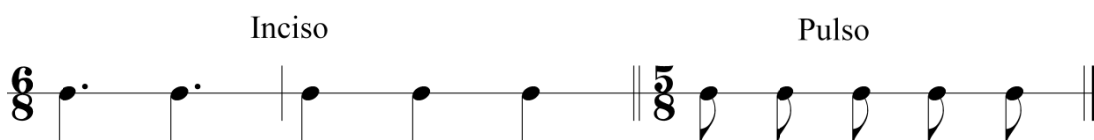

Este pulso rítmico es el que usamos en la introducción del primer movimiento y en el desarrollo del cuarto movimiento de *“la Sinfonía del Niño Viajero”*, con elementos melódicos de la escala del sistema musical pentafónico con su patrón tonal en modo menor que, por su naturaleza, expresa corrientes navideñas, es una melodía cantada por el pueblo y bailada por los pastores. Los *tonos del niño* son interpretados por las bandas, conjuntos, grupos corales, orquestas sinfónicas, solistas, ensambles, etc.

El sistema musical pentafónico ha sido utilizado continuamente en los villancicos cuencanos, lo que ha dado lugar a que permanezca, siendo interpretado durante las fechas navideñas en las escuelas, colegios, instituciones musicales y otros establecimientos públicos y privados.

1.3 Recopilación de material bibliográfico

El Libro de particelas *“Florilegio del Villancico Tradicional Cuencano”*²¹ compilación realizada por Rafael Carpio Abad, reconocido músico cuencano, se

²⁰ Compositor Húngaro 1881-1945

²¹ Carpio, Rafael. *Florilegio del Villancico tradicional cuencano*. Cuenca: Ediciones del Banco central del Ecuador, 1987.

presenta como una recopilación del “auténtico”²² villancico cuencano y con el ánimo de preservar el folklor musical y sus formas. Su autor describe a estas melodías como tonadas navideñas, las que -analizando la partícula de piano correspondiente al pulso de la mano izquierda- tienen un ritmo de triadas en cada tiempo del compás, por lo que provocan un pulso similar al de una tonada, ritmo tradicional ecuatoriano,

diferente al del *tono del niño cuencano*; en efecto, Carpio defiende la autenticidad de todos estos villancicos tradicionales, debido a que los conoce desde su infancia, época en la cual los cantaba con su padre, el señor Joaquín Carpio Cabrera, en varias iglesias de la ciudad. Con posterioridad, y una vez adquirida su formación académica, las registraría en partitura para conocimiento de las generaciones que no tuvieron acceso a esta música. Complementariamente señala, que estos villancicos están en forma primitiva y no “deformada”²³ como se presentan hoy en algunos discos.

La Orquesta Sinfónica de Cuenca, con su director fundador José Castellví Queralt, interpretaba en navidad, durante los programas de difusión musical, tonos del niño (villancicos cuencanos) salidos de los concursos de villancicos cuencanos convocados por el “Conservatorio José María Rodríguez”. Estos tonos de niño están creados con técnicas académicas expresadas en la partitura con elementos musicales que aportan a la interpretación de estas melodías. Sus estructuras difieren del tono de niño tradicional (que se elaboran en un solo modelo rítmico y melódico) ya que se construyen con tres motivos rítmicos y melódicos diferentes. En un primer motivo, lento en compás de 3/4, en un segundo motivo una frase que expone en compás de 2/4 en tempo lento, y el motivo que se desarrolla en ritmo tradicional cuencano en compás de 6/8. Con lo cual muy bien podríamos pensar que se estaría dando origen a una suite minimalista. Ejemplo de los tres motivos rítmicos que se desarrolla en el villancico cuencano.

²² Expresión que refiere a la forma musical del villancico que se manejó por primera vez en Cuenca

²³ Se refiere a nuevos arreglos y grabaciones de los villancicos

CANCIÓN DE CUNA

Ruben Mosquera C.

Motivo I

Motivo II

Tono de niño

Como resultado de esta investigación se incluyen en los temas de la obra *Sinfonía “El Pase del Niño Viajero”* los villancicos cuencanos que han sido nacionalmente e internacionalmente recreados.

“*Diálogo de Belén*”, con letra del escritor Jorge Dávila, obtiene el premio “Diploma de Excelencia”. En la final internacional 2008. En las Vegas, USA.

El tema “*El Pase del Niño Viajero*”, en la Final Internacional 2009, obtiene el premio “Radio/TV Las Vegas 2009” en Las Vegas. USA. En los festivales conocidos con el nombre de “Festivegas”, A través de estos villancicos cuencanos nuestras melodías se han proyectado internacionalmente, es por tal motivo su inclusión, ampliados y desarrollados para orquesta y coro, en el primero y cuarto movimiento de nuestra obra.

CAPÍTULO II

2 Análisis etnológico del *Pase del Niño*

2.1 Narración de los hechos.

Tanto el pase del niño, así como las canciones navideñas, adquieren una significación muy especial durante las festividades que celebran el nacimiento del niño Jesús. Los aires navideños nos proporcionan un sentimiento que nos acerca al niño recién nacido, emoción que se concentra de manera concreta en la pasada del niño.

Desde niños escuchábamos los villancicos que se interpretaban en navidad, las bandas²⁴ de músicos alegraban las fiestas navideñas con uno de los mejores villancicos locales que se conocen hasta la actualidad, “*Hola Hüiracocha*”. Personalmente haber desempeñado la función de prioste²⁵ del niño nos acercó a la idea de contribuir a enriquecer esta manifestación profundamente religiosa desde el área musical.

La participación en estos eventos despierta nuestro interés por el pase del niño, con profunda convicción católica. Recordamos que, posterior a cada participación como músicos, surgía una paz interna estrechamente relacionada con la pasión nuestra por los villancicos, vale recalcar que *El pase del niño* ha sido una celebración a la que asistimos y en la que participamos activamente junto a toda nuestra familia: padres, hermanos, hijos, y acompañados además de los priostes del Niño.

La Iglesia Católica celebra los pases del niño desde el primer domingo de Adviento hasta Carnaval, por lo que se ha escogido el último domingo de este ciclo católico para su celebración. El domingo de carnaval, junto con la banda de músicos, participamos en esta fiesta del Niño, que se celebra desde la misa de ocho hasta después de misa de once. Es costumbre, como homenaje al Niño, realizar un almuerzo en la casa del “prioste de la comida”, con la asistencia de todos los priostes; luego viene el baile al ritmo de la banda de músicos que dura aproximadamente tres horas hasta que se termina la fiesta, con la satisfacción de haber cumplido con todas las obligaciones religiosas encomendadas por el prioste principal y la Virgen Santísima.

²⁴ Nuestro padre fue uno de ellos que interpretaba en el saxofón los villancicos.

²⁵ Persona escogida para ser parte de la organización con responsabilidad compartida para organizar la próxima fiesta

Con la participación del pueblo y el visto bueno del párroco se realiza la pasada, cumpliendo de esta manera una función social, ya que no es un acto privado y su importancia radica en “la renovación anual de la fe del pueblo católico”²⁶.

El Pase del Niño Viajero es alimentado por los pases de niños menores, que se realizan antes y después del 24 de diciembre, todos ellos imbuidos de una connotación religiosa, a pesar de que algunas personas hayan recientemente buscado comercializarlos. Desde nuestra experiencia podemos manifestar que para el éxito de *El Pase del Niño Viajero* se requiere, por una parte, de una fuerte motivación que haga sentir comprometidos a los participantes para realizar todos los actos encomendados por cada sacerdote; y por otra, de la coordinación de las actividades a cargo de los sacerdotes que se realicen durante el año. Los sacerdotes se dividen responsabilidades y cada quien debe cumplir diferentes actividades: invitar a la sociedad a participar del evento, coordinar el lugar del inicio, delegar el personal para organizar a los participantes, invitar a participar las comparsas, la pintura para la decoración de los carros alegóricos, la música, los juegos pirotécnicos, los caballos, la indumentaria, los personajes, la comida y los arreglos florales, entre otros.

Las Pasadas del Niño Viajero fueron, en años anteriores, más solemnes y llenas de religiosidad, no se recurría, por ejemplo, a la utilización de equipos electrónicos y se daba preponderancia a la participación de grupos musicales, los cuales interpretaban la música en vivo. Hoy, debido tanto a la influencia cultural ejercida por los diferentes medios de comunicación, como a la masiva presencia de los *Disc-jockeys*, se han dado lugar a cambios que responden al afán de ubicarse dentro de las corrientes actuales y contemporáneas. Tanto el fenómeno electrónico como la potencia sonora de estos equipos desmotivan a los grupos musicales participantes, lo que contribuye a que la música en vivo pierda su trascendencia. Es indudable que se muestra cambios en la música, en la danza y en los personajes secundarios que participan en la pasada.

Existen investigaciones realizadas sobre el *Pase del niño viajero*, entre ellas, las realizadas por Susana González en: *Tradición y cambio en las fiestas religiosas del Azuay*²⁷, donde se describen las diversas fiestas religiosas de la provincia, entre las que *El pase del Niño Viajero*, se destaca entre los Pases mayores. González define a esta

²⁶ (N. del autor)

²⁷ González, Susana. *Tradición y Cambio en las Fiestas Religiosas del Azuay*. Universidad de Cuenca Universidad del Azuay. 2009.

fiesta como “el desfile procesional que tiene como centro la imagen del Niño Dios y en el cual participan niños de la ciudad y el campo con disfraces de carácter religioso y seglar...”²⁸. Vale resaltar que los documentos de Susana González son un aporte al rescate de esta manifestación de carácter social religioso puesto que detallan los diferentes momentos del mismo y otorgan un punto de referencia para las siguientes generaciones en relación al *Pase del Niño Viajero*.

Por su parte, el escritor cuencano Jorge Dávila destaca la trascendencia del *pase* con respecto a otros acontecimientos religiosos del país, para lo cual señala:

El Pase del Niño Viajero –realizado el 24 de diciembre- es el más notable de todos los pases cuencanos, debido a la importancia que ha ido adquiriendo a través de los años y a la solemnidad con que se desarrolla, frutos de una muy compleja organización. Lo admiran no sólo los cuencanos y la gente de los alrededores, sino también un número cada vez mayor de visitantes. Antes de adherirse al pase, los invitados pasan por la casa de Rosa Pulla, la mantenedora, para recibir pan y chicha rituales...²⁹

En relación a lo señalado por Jorge Dávila, queremos hacer una observación con respecto a “la solemnidad” atribuida a la celebración, más bien, es evidente que cada año *El Pase del Niño Viajero* va perdiendo en solemnidad y parte de esto depende de la organización, la cual se ha entregando a una sola institución como es a la Universidad Católica de Cuenca; así, algunas comparsas que venían de zonas urbanas y rurales se han quedado sin espacios de participación, razón por la que han dejando de participar en la *Pasada*; sin embargo, y así lo creemos, este majestuoso *Pase del niño*, aún con algunos cambios, se mantendrá indefinidamente.

Se destacan a continuación algunos impactos de carácter cultural-religioso de *EL Pase del Niño Viajero*:

- a) Sociales: participan la población autóctona de la provincia, del país; personajes, niños, jóvenes, ancianos, sacerdotes, policías, bailarines, señoras, autoridades, etc.
- b) Artísticos: la danza, la música y la pintura se fusionan por un motivo festivo – religioso, resaltando las coreografías, los mimos, los

²⁸ González, Susana. *El Pase del Niño*. Edit. Departamento de Difusión Cultural de la Universidad de Cuenca. 1981. Pg. 37

²⁹ Crespo, María Rosa. Compilación: Espíritu y Magia de Cuenca, *artículo de Jorge Dávila Vázquez: Pase del Niño Viajero*. Pg. 67. Editado por la Universidad de Cuenca 2003.

arreglos de los carros alegóricos, los caballos arreglados en forma artística.

- c) Estéticos: el colorido se presenta en la indumentaria, en la música, en los personajes, en los adornos, en los maquillajes; los niños manejan su estética de acuerdo el papel que desempeñan.
- d) Religiosos: la pasada es una expresión de devoción y fe popular anual, que nace de la espontaneidad del pueblo, involucrando elementos religiosos como: la Virgen, San José, los Ángeles, las imágenes de madera, los Reyes Magos, etc.
- e) Culturales: implica la participación de múltiples actores de la sociedad, sin limitación de género ni edad y sin distinción urbano-rural, todo lo cual hace de esta festividad un motivo de fusión e identidad de nuestra sociedad.

Estos eventos religiosos han motivado su inspiración a que algunos compositores dediquen sus obras con el tema del villancico cuencano.

Para concluir, debemos acotar que *El Pase del Niño Viajero* tiene varios elementos que motivan al pueblo a participar con fe y activamente, familias enteras se disfrazan de diferente forma y acompañan al Niño. Por ello será importante recomendar a las instituciones y personas en general, contribuir con el rescate de esta manifestación: los compositores, por ejemplo, creando villancicos dedicados al Niño. De esta manera es importante rescatar los hechos y registrar bases para futuras representaciones de un acontecimiento que a todos los participantes, de alguna manera, ha maravillado.

2.2 La Pasada del Niño Viajero: su proyección en el contexto urbano

La fiesta del niño es de origen europeo. La primera celebración de la Navidad la realiza San Francisco de Asís, costumbre que pronto se difundió por el mundo cristiano con gentes humildes del campo que representaban al Niño Jesús, la Virgen María y San José.

Llega a nuestro país³⁰ durante la Colonia, Imbuida de una importante carga simbólica religiosa-cultural, que implica la participación de múltiples actores de la sociedad, sin limitación de género, edad ni distinción de clases sociales: mantenedores,

³⁰ <http://www.cuenca.com.ec/index.php/508/0/> consultado el 5 de Abril de 2010.

priostes, artesanos, barrios populares, bandas de pueblo, asociaciones sin fines de lucro, congregaciones, niños, entre otros.

Por todo ello, el Ministerio Coordinador de Patrimonio Natural y Cultural y el Ministerio de Cultura suscribieron el Acuerdo Ministerial No. 143, con fecha 24 de diciembre de 2008, mediante el cual se declaró como Patrimonio Cultural inmaterial del Estado al *Pase del Niño Viajero*. El evento de entrega de la Declaratoria a la ciudadanía, se realizó el día viernes 9 de Enero de 2009 a las 10h00 en el Museo de las Conceptas de Cuenca³¹.

El evento es de tal importancia que incluso los cuencanos que residen en New York realizan el *Pase del Niño* como la Navidad de los ecuatorianos, en el condado de Queens; con los mismos personajes, y a través de música del tono del niño cuencano, interpretado por músicos ecuatorianos y cuencanos, de forma similar al *Pase del Niño Viajero* que se conmemora en Cuenca.

2.3 Reseña Histórica del Pase del Niño Viajero

La imagen del Niño Rey fue mandada a trabajar por Doña Josefa Heredia en el año de 1823; ella inicia el culto a la escultura y, después de cuatro generaciones, llega a manos de monseñor Miguel Cordero Crespo. En el año de 1961, dicho Monseñor, realizó un largo viaje para visitar los santuarios más importantes de España, Portugal, Italia, Grecia, Palestina, Egipto y México, entre otros, llevando consigo la sagrada imagen; teniendo además la oportunidad de colocarla en el mismo lugar en el que hace dos mil años naciera Jesús en Belén. El Santo Padre Juan XXIII bendijo a la maravillosa imagen y a su retorno al Ecuador el pueblo devoto de Cuenca le dio el título de Niño Viajero³².

Su principal *mantenedora* fue la señora Rosa Pulla, con aportes de los emigrantes. A su regreso de Roma y Tierra Santa el sacerdote Miguel Cordero le encargó para que organice *La Pasada del Niño* y ella, al ver a la imagen del niño Rey de regreso, exclamó: “venga mi viajero”. Las impactantes palabras, más, su reiterado uso, identificaron a este evento con el nombre de “*Pase del Niño Viajero*”.

³¹http://www.ministeriopatrimonio.gov.ec/index.php?option=com_content&view=category&layout=og&id=155&Itemid=541&limitstart=5 consultado el 5 de Enero de 2009.

³² TRADICIONES NAVIDEÑAS, PASE DEL NIÑO EN CUENCA.

http://www.juventudecuatoriana.org/index.php?option=com_content&task=view&id=126&Itemid=87 consultado el 12/10/10

2.3.1. Tradición de la organización:

Hacer realidad cada año el Pase del Niño, requiere de una estructura organizacional constituida por: mantenedores, priostes, artesanos, barrios populares, bandas de pueblo, asociaciones sin fines de lucro, congregaciones, niños, entre otros. Tal es la preparación que el día que se termina la fiesta, comienza ya la organización del siguiente año, para lo cual nombran a las personas naturales o jurídicas más representativas que se hayan ganado el respeto de la población, todo a través de un estricto cronograma de actividades.

2.3.2. Estructura de la pasada del niño:

El personaje principal de la pasada es el Niño Viajero, a su alrededor se establecen personajes secundarios como el ángel de la estrella, los reyes magos, los pastores, los mayores, a continuación, aparecen personajes de tercer orden como los carros alegóricos, los *Disc-jockeys*, las bandas de guerra, los músicos solistas, los acordeonistas y las batucadas.

2.3.3. Personajes:

Hay personajes que se ocupan en mantener el Pase del Niño Viajero como el Dr. César Cordero Moscoso quien lo organiza desde la Universidad Católica de Cuenca; el Comité Pastoral del Niño Viajero, conformado en la iglesia del Carmen de las Flores con su representante el Sr. Washington Noroña; la señora Rosa Pulla, personaje que mantuvo por varios años la organización del pase del niño, organizando actividades que unen y motivan a los feligreses a participar en este acto tradicional, y los personajes que participan en la pasada como el Ángel de la Estrella que lleva una estrella plateada y va vestido de blanco sobre un caballo también blanco con los Reyes Magos y la banda de músicos de la policía nacional que inician la procesión.

CAPÍTULO III

3. Principios compositivos

La obra sinfónica *El Pase del Niño Viajero* se ha desarrollado sobre varios principios compositivos que se exponen a continuación:

3.1 Construcción del Tema

La idea musical que da origen al primer movimiento es el tema que comienza desde la anacrusa del c 34 hasta el c 42, en ritmo de San Juan, con una línea melódica en modo menor, construido de acuerdo al baile del Tucumán que expresa el juego de las cintas; de esta manera, forman un círculo con los bailarines que se cruzan alternativamente, hasta que tejen las cintas completamente alrededor de un palo que está en el centro de los danzantes. Otro tema importante que realizamos en los primeros compases de la introducción de este movimiento y que manifiesta la llegada de los participantes en el pase del niño. En el ejemplo observamos el tema desarrollado en los cuatro primeros compases.

Antecedente

Flute

mp

Consecuente

mf

El tema musical propone en el primero y segundo compás y responde en el tercero y cuarto compás, de manera que la mitad de la melódica tiende a ascender quedando suspendida en una nota más alta, y la otra mitad tiende a descender, de esta manera resolviendo el suspenso de la primera parte y buscando un reposo.

3.2 Fragmentos fraseológicos

Como parte de la unidad estructural más pequeña, que es el fragmento fraseológico, nos referimos al tema principal del segundo movimiento que se presenta desde el c1 hasta el c 4 y expresa el repique de las campanas que llaman a misa previo el *Pase del Niño Viajero*, en razón que ciertos hechos musicales integran la frase y poseen una idea completa

En el siguiente ejemplo los sonidos que no son del acorde crean el fragmento fraseológico y la suma de estos sonidos contribuye a la fluidez del mismo. En una frase los grados más importantes son I y V. Porque expresa el tono con mayor claridad. Ejemplo. C. del 1 al 4.

Segundo Mov. Sinfonía El Pase del Niño Viajero

La línea melódica del primer y tercer compás construido en el acorde de *mi m*, *re sostenido* estructura el fragmento fraseológico por ser sonido que no pertenece al acorde, además este sonido es una nota de paso. El segundo y cuarto compás construido en el acorde de *si 7* intercalado con un acorde tonal construyen la primera idea musical del segundo movimiento.

3.3 El motivo:

El motivo musical de cada movimiento es considerado el germen de la idea musical. Es producto de la unidad, de la relación y la coherencia lógica. Aparece como lo más característico de cada movimiento, con esta base se han generado los siguientes:

Motivos principales de cada movimiento

3.3.1. Enlace de motivos.

Para representar un motivo que enlaza con otro en la *Sinfonía El Pase del Niño Viajero*, anotamos el siguiente ejemplo del primer movimiento

Una melodía bien equilibrada avanza en ondas, es decir, cada elevación es contrarrestada por una depresión. Alcanza un punto máximo de tensión o clímax a través de una serie de puntos máximos menores, interrumpidos por recesiones. Los movimientos ascendentes están equilibrados por los descendentes; los intervalos grandes están compensados por los grados conjuntos en dirección opuesta. Una buena melodía generalmente pertenece dentro de un ámbito razonable, no alejándose demasiado de un registro central³³.

Primer Mov. Sinfonía el Pase del Niño Viajero del C. 30 al 38

Motivo en DO. M

forma dominante forma tónica forma dominante forma tónica

mf mf

enlace con modulación por el quinto grado de la nueva tonalidad Motivo en la. m

forma tónica forma mediante forma tónica

p mf

3.4 Comienzo de la frase.

En el ejemplo, observamos que el comienzo de la frase de un fragmento de la sinfonía, determina la secuencia inmediata del motivo como elemento básico de la estructura musical. Se presenta con claridad, con la tonalidad, el compás y el tempo.

Tercer. Mov. Sinfonía el Pase del Niño Viajero. C. 13 al 22

♩ 140

f mf

³³ Schönberg, Arnold. *Fundamentos de la Composición Musical*. Editado por Erwin Stein. 1989. Pg. 29

3.5 Las grandes formas

Las “grandes formas musicales” se desarrollan, principalmente, en la música académica; aquellas que conocemos como sonatas, conciertos, sinfonías. Son creadas empezando desde el motivo y el fragmento fraseológico, para pasar a desarrollar motivos y frases; a su vez, éstas se expanden mediante repeticiones, progresiones, extensiones y conexiones; de esta manera, se desarrollan formando nuevas unidades temáticas, hasta llegar a desarrollarse en obras grandes, entendiendo que por sí sólo cada movimiento de una obra de las mencionadas ya son partes grandes. Dentro de estas grandes obras sobresale la sinfonía.

3.5.1. Sinfonía:

Obra para orquesta donde cada instrumento es de igual importancia que los demás. A finales del s.VI con Isidoro de Sevilla el término *Simphonía* se utilizaba para designar a la música armónica con sonidos simultáneos graves y agudos. En el barroco se designaba a todo tipo de música que requería un número variable de instrumentos y, en especial, para “denominar el fragmento o pieza instrumental que precedía y servía de introducción de un oratorio, cantata u ópera”³⁴.

“En origen, la sinfonía, tal y como la conocemos hoy, procede de la obertura orquestal clásica del siglo XVIII”³⁵. Indicaba definitivamente una composición instrumental en varias partes para orquesta y concebida según la forma de sonata. Con lo que muy bien puede decirse que es una sonata para orquesta.

En lo que corresponde a su estructura, está construida por cuatro movimientos:

1. Movimiento rápido que presenta la forma allegro - sonata.
2. Movimiento Lento.
3. Movimiento Minueto – trío – minueto o una danza ternaria como un Scherzo.
4. Movimiento rápido en forma sonata o rondó.

Los principales representantes de ésta forma musical son:

³⁴ www.histomusica.com/hitos/240_orquesta_sinfonica.html. Consultado el 3 de Febrero de 2010.

³⁵ Keith Spence. Círculo de lectores. Música Viva. Formas Musicales. La Sinfonía. Pg. 46.

-Johann Wenzel Stamitz³⁶: compuso más de 70 sinfonías. Fue uno de los primeros compositores que sistematizó las sinfonías en 4 movimientos, añadiendo el minueto y trío a los movimientos habituales³⁷

-Franz Joseph Haydn³⁸: compuso 104 sinfonías y siendo una de las más famosas la “*Sinfonía N. 45 de los adioses*”;

-Wolfgang Amadeus Mozart: compuso 41 sinfonías. La más conocida la N. 40 “*Júpiter*”.

-Ludwig van Beethoven³⁹: le da una nueva concepción a la sinfonía y constituye el camino desde el clasicismo hacia el romanticismo; con propuestas innovadoras en la forma, carácter, estructura, estilo, etc.; las cuales se ven reflejadas en sus nueve sinfonías.

En el siglo XIX -el romanticismo musical-, período de quiebre de las estructuras clásicas, la sinfonía constituye una ruptura de los esquemas tradicionales tales como estructuras, armonías, melodías, etc.; dando nuevas características que enriquecen a esta forma musical.

En el Ecuador, componen por primera vez una sinfonía:

-Doménico Brescia⁴⁰: compositor de la “*Sinfonía Ecuatoriana*” estrenada en 1907.

-Luis Humberto Salgado⁴¹: compone obras con elementos de la música vernácula y mestiza con variaciones clásicas, las que asocia con la Sinfonía. La producción de sus sinfonías va desde 1945 hasta 1972. Una de sus nueve sinfonías es la “*Sintética N.-1, en Re m*” compuesta en el año 1953, y estrenada un año más tarde en Washington, por la orquesta de la fuerza aérea de los Estados Unidos, estructurada en un solo movimiento en forma de sonata, que “sintetiza” los cuatro movimientos del ciclo sinfónico. Salgado utiliza en esta sinfonía la politécnica, término con el que denota una doctrina liberal, así como algunos principios del sistema dodecafónico y el folklorismo en el uso de las melodías y ritmos nativos.

³⁶ (Checo, 1717-1757)

³⁷ http://es.wikipedia.org/wiki/Johann_Stamitz (consultado el 12-05-10).

³⁸ (Austriaco, 1732-1809)

³⁹ (Bonn, Alemania, 1770- 1827)

⁴⁰ (Italia 1866- Ecuador 1939)

⁴¹ (Cayambe 1903- Quito 1977)

3.5.1.1. Sinfonía Nacionalista:

Hay varias formas de sinfonías como la clásica, romántica y nacionalista entre otras; por ser nuestro tema la Sinfonía El Pase del Niño Viajero de carácter nacionalista, nos referiremos a esta forma.

La Sinfonía nacionalista es el cultivo en la música de armonías, melodías y ritmos folklóricos, siendo el primer apóstol de esta música, relacionada muy estrechamente con motivos regionales, Alexander Serov⁴². Pero tenían que transcurrir algunos años antes de que la aristocracia compartiera los gustos musicales del “populacho” y, asimismo, comprendiera que puede haber “verdades nacionales” en la música. Esta forma nacionalista parte de ideas de la cultura vernácula, paisajes exóticos y modas populares; de premisas localistas, de grados y timbres universales sumidas a otras esferas culturales de lenguaje y patrimonio nacionales. Alexander Borodin⁴³, miembro de la escuela nacionalista del grupo de los cinco, compuso sus tres sinfonías (en mi bemol mayor, si menor y si mayor), con motivos folklóricos en populares tonos melódicos.⁴⁴ Ello ha dado lugar que se estructure nuestra sinfonía con elementos nacionalistas

El Pase del Niño Viajero ha dado origen a la creación de diferentes motivos musicales que se desarrollan acorde con el mismo, así como para iniciar llegan a prisa las comparsas, asimismo el motivo musical es rápido. Luego tienen un momento de recreación que organizan las ofrendas del niño, así como también hay momentos más alegres donde los grupos danzan, lo cual se expresa musicalmente con un San Juan del niño. Se desarrolla la sinfonía acorde al desarrollo de la pasada del niño. Con melodías andinas y ritmos de nuestro folklor, identificados con esta celebración.

3.6. ESTRUCTURA FORMAL DE LA SINFONÍA EL PASE DEL NIÑO VIAJERO

⁴² Compositor Ruso. 23/02/1820 – 01/02/1871.

⁴³ Compositor Ruso. 12/11/1833 – 27/02/1887

⁴⁴ Canedo, Alfredo. *Jalones del Nacionalismo Musical Ruso*.

www.sinfoniavirtual.com/revista/004/jalones_nacionalismo_musical_ruso_los_cinco.php. Consultado el 5 de Febrero 2010.

1. Allegro- Larghetto- Allegro- Larghetto –Allegretto (San Juan del niño)
2. Andante- Adagio (Fox incaico procesional)
3. Allegro (Pasacalle)
4. Andante- Allegretto- Allegro (Tono del Niño Cuencano)

A pesar de que los movimientos están dotados de un contenido muy personal, su estructura sigue el esquema de una sinfonía nacionalista. Con esta obra apreciamos otro aspecto acerca de la estética y la utilización cíclica de reminiscencia de los temas de un movimiento en los otros.

La Sinfonía “*El Pase del Niño Viajero*” composición coral instrumental que cumple con el ciclo de una sinfonía o sonata. Con sus elementos: Motivos, frases, exposición, desarrollo, forma A – B – A, coda y los cuatro movimientos que caracterizan esta forma musical, contrastamos el carácter nacionalista con las melodías y los ritmos ecuatorianos usados. En el primer movimiento se destaca el pulso del San Juan, en el segundo movimiento tomamos el pulso del fox incaico procesional, en el tercer movimiento surge el ritmo del pasacalle, y en el cuarto movimiento se desarrolla en ritmo del villancico cuencano. Un elemento importante que influyó en la elaboración de esta sinfonía, es el villancico de ritmo cuencano “*Diálogo de Belén*”, con texto de Jorge Dávila. Por tener el ritmo tradicional que identifica nuestra música navideña y hacer con este pulso una obra de formato grande, ritmo que se presenta en la introducción del primer movimiento y en el desarrollo del cuarto movimiento. La letra con motivo navideño nos apoya para desarrollar una obra coral-instrumental y con esta obra llevar nuestras tradiciones a los diferentes auditorios y públicos en tiempos de navidad. Dávila en su texto se refiere al nacimiento del niño en el portal de Belén. Por lo que nos da lugar para identificar como sinfonía a la composición “*El Pase del Niño Viajero*”, por su forma musical y los elementos compositivos utilizados que lo estructuran, en concordancia con los diferentes episodios del pase del niño.

No es una Suite, puesto que Suite es una pieza musical compuesta por varios movimientos breves (hasta 10). Se considera que la Suite fue una de las primeras manifestaciones orquestales de tipo instrumental y para que se mantuviera unidad interna, los pasajes de una suite se componían en la misma tonalidad, así otras veces se presenta con un tema musical de diferentes danzas por ello se ha considerado este género un antecedente de la forma sonata y su origen está en el siglo XVII. La Suite es la unión en una sola obra de varias danzas de distinto carácter y ritmo.

CAPÍTULO IV

4. Análisis teórico-compositivo de la obra “Sinfonía El Pase del Niño Viajero”.

4.1. Análisis de tratamiento del sonido y los timbres en el espacio.

Razonando que esta es una obra de formato instrumental para orquesta sinfónica, se encuentra la necesidad de algunas aplicaciones de la tecnología, tales como la notación musical, la impresión de la partitura, la grabación del audio en un CD. De manera que podemos decir que es una composición asistida a través de las nuevas tecnologías, como la computadora y que posee elementos de una composición electroacústica en el sentido que también es un medio electro-acústico la música que se produce por ordenador. En lo que respecta al tempo, se puede apreciar algunos ritmos diferentes, como el San Juan en el primer movimiento, el fox incaico en el segundo movimiento, el pasacalle en el tercer movimiento y el tono del niño en el cuarto movimiento.

Existe una combinación instrumental: la melodía principal que está interpretada, en su mayor número de compases, por los instrumentos de vientos y en menor número, por los instrumentos de cuerdas. La percusión tiene un papel importante en el segundo movimiento, en la introducción que acompaña el *solo* de las campanas, en el cuarto movimiento que marca el ritmo del villancico tradicional cuencano. Las alturas cambian pero no se perciben los extremos, las dinámicas varían desde *p* hasta *fff*.

4.1.1. Primer Movimiento: Allegro- Larghetto- Allegro- Larghetto – Allegretto “San Juan del Niño”

Motivo I
Tono de Niño
♩ = 130
mp

Motivo II
Ofrendas para el niño
♩ = 72

Motivo III
Sanjuan del niño
♩ = 104
mf

El primer motivo se presenta en acorde de *tónica* en el compás (c) 1 interpretado por los instrumentos de viento-madera, se desarrolla en triadas de corcheas en la m. En forma del tono del niño cuencano, que expresa la llegada a prisa de las comparsas, mientras que desde el c 5 al c 8 se presenta un inciso de dos compases que se repite, en este último compás baja la velocidad con un ritardando para pasar al segundo motivo que se presenta en el c 9 con una variación rítmica, interpretado por la flauta en acorde de *mediante Do M*. Que expresa en forma lenta las ofrendas del niño. El tercer motivo se muestra con una nueva variación rítmica en la alzada del c 34 en donde se desarrolla el baile del Tucumán, en el acorde de *tónica* y expresa la danza de las cintas. El siguiente fragmento significativo es el clímax que se presenta desde el c 155 hasta el c 178.

Clímax

La m

VI *mp* III V I *mf*

Su estructura melódica se elabora cada cuatro compases, como observamos en el ejemplo, nos muestra como pregunta desde el c155 hasta el c158 y la respuesta desde el c 159 hasta el c 162, luego con el mismo inciso hay una modulación a si m en el c 163, en donde encontramos una variación de color, la melodía interpretada por los metales hasta el c 170. En el c 171 se presenta una variación tímbrica, la melodía interpretada por los metales y maderas hasta el c 178.

La coda es una forma de contrastes transitorios regresando a la tónica y que da una idea de culminación del primer movimiento, se desarrolla desde el c 179 hasta el final.

Coda

La menor natural

mf I VII I VII I VII I

Cabe señalar el esquema del tono del niño cuencano; elaborado en modo menor, introducción, compás de 6/8, desarrollo cantado, interludio, segunda parte, periodo A, periodo B, en ocasiones modulaciones transitorias y coda final.

4.1.2. Segundo movimiento: Andante- Adagio “Fox Incaico procesional”

Música popular mestiza relacionada con la escala pentafónica, esta forma de composición se interpreta en tempo lento, más que un baile es una canción. Este movimiento de la sinfonía es el momento lírico relajado, es el único movimiento que tiene esta cualidad y en este caso, en vez de cantar una canción amorosa, más bien se presenta una serie relajada de variaciones, que es “suavizada”, porque el tempo, la velocidad, es totalmente aliviada. En este movimiento se usa la siguiente melodía como base melódica y rítmica.

Es un tema que se desarrolla con variaciones, en la tonalidad de *mi m* con armonía, que definen la forma solemne de carácter procesional.

En concordancia con el tema principal que presenta las campanas, la primera variación esta en el c 5 interpretado por los instrumentos de cuerdas, la siguiente variación encontramos en el c 9 interpretado por las flautas y oboe. En el c 21 la línea melódica roza la parte alta de la tesitura, mientras que la armonía se mantiene en un nivel intermedio. El tema prosigue hasta que en el c 55 el oboe y el contrabajo modulan.

Modulación de *mi m* a *do m*

Otra variación importante encontramos en el c 59: nos recuerda lo que sucedió en el primer momento de este movimiento. Para finalizar el segundo movimiento tenemos la

coda.

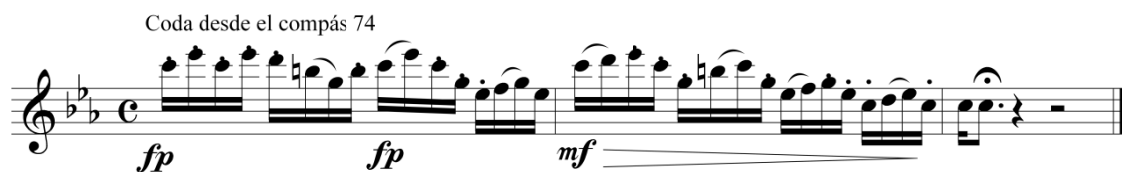

En cuanto al tratamiento del sonido y los timbres, escuchamos lo siguiente: se inicia del 1ro al 4to compás, con las campanas de navidad acompañadas de un redoble de los timbales, que representa las campanas de las iglesias convocando al pueblo católico a las misas del Niño que se realizan previo a la pasada del niño viajero, las que expresan el júbilo característico de estos hechos religiosos. En los compases 26 al 34 la melodía principal está en las trompetas, en alternancia con los cornos. Desde el compás 35 al 38 el violoncelo, al unísono con el clarinete, efectúa una variación melódica. Se presenta una variación rítmica en la melodía de los instrumentos de cuerdas hasta el compás 45, continuando desde el compás 49 hasta el 52, momento en el que se presenta un *solo* de flauta alternando con un *solo* de clarinete. En el compás 55 al 58 se presenta una modulación hacia *do m.* Y se re-expone los temas anteriores hasta el compás 67, con breves variaciones. Desde el compás 74 se desarrolla la coda y la melodía es llevada por la flauta y el clarinete, quienes dialogan con las cuerdas hasta el compás 78 donde se tiene un *tutti*, para finalizar en el compás 80 con un ataque al unísono.

4.1.3. Tercer movimiento. Allegro: “Pasacalle”

Música y danza mestiza del Ecuador, el pasacalle tiene relación directa con el pasodoble español del cual tiene su ritmo, compás y estructura en general, pero con particularidades nacionales que lo difieren como el modo menor que lo caracteriza. En este movimiento se pretende expresar un estilo propio, siguiendo los modelos de los compositores nacionalistas. Tiene forma tripartita: Exposición- Desarrollo- Re exposición como una sonata. La base tonal del tercer movimiento: Mi b Mayor, Fa Mayor, fa menor, si menor y sol sostenido menor. En el ejemplo presentamos la exposición en modo Mayor en forma de pasodoble, para luego transformarse en el c115

a modo menor en donde surge con claridad el pasacalle.

C. 13

f *mf*

Los danzantes y los pastores alegres por el nacimiento del Niño. Se desarrolla la idea musical en un contexto contrapuntístico.

En relación al tratamiento del sonido y los timbres comenzamos desde el compás c 1 hasta el c 12, la melodía está en las trompetas que, en un aire alegre a modo de evocación jubilosa, conectan con el c 13 que presenta el motivo principal en *Mi b Mayor* con los siguientes instrumentos: cornos, trombones y violoncelos. Desde el compás 33 vuelve la melodía a las maderas, quienes re-exponen el motivo inicial. A partir del compás 45 tenemos una transición, ésta es, que la escucha está en la flauta primera, clarinete primero y los violines primeros, alternativamente. Desde el c 57 se presenta una nueva frase musical que se interpreta en un trío de trompetas. En el c 65 y con la frase anterior, exponen en trío el piccolo con la flauta I y la flauta II. En el c 73 se presenta la primera modulación de este movimiento, el mismo que pasa a *Fa M*. Y re-expone el motivo del compás 13. En el c 89 modula a *Fa m*. En el c 99 tenemos una variación melódica en los violines I, seguido del piccolo con la flauta I. En el c. 115 modula a *Do m*, en ritmo de pasacalle (aire musical ecuatoriano que representa los hechos de carácter festivo de nuestra tradición nacional), con una frase melódica en un trío de trompetas. Desde el c 152, que modula a *Si m*, se combinan los motivos expuestos anteriormente, pero con pequeñas variaciones melódicas e instrumentales. Desde el c 190 se re-expone el motivo principal de este movimiento que está en *mi b M*. En el compás 222 se presenta un contraste del motivo principal, por lo que en este segmento existe una transición que prepara una nueva modulación. En el c 238 en *Sol sostenido menor*, se realiza un canon por parte del clarinete junto al fagot (instrumentos

solistas durante este segmento: expresan la sencillez de los pastores en el desarrollo de las danzas del Pase del Niño Viajero). En el c 258 se re expone en *Si m*. La frase del pasacalle como segmento de preparación para finalizar el tercer movimiento de la sinfonía y darlo por concluido.

4.1.4. Cuarto movimiento: Andante- Allegretto- Allegro “Tono de Niño Cuencano”

Aunque este movimiento esta en *re menor* tenemos que el círculo tonal se forma con los siguientes grados del tono mencionado: I – IV – V – VI y VII. Como ejemplo de utilización de recursos de la música popular, puede verse el carácter tonal y rítmico del tema que, en ritmo del villancico cuencano, demuestra la aproximación más cercana al popular tono de niño, que en cada navidad se canta en la ciudad de Cuenca.

♩. 90

soprano

El ca me llo de los ma gos le pre gun ta baa laes tre lla

contrabajo

y to - does - te lar - go via - je me pue - des de - cir - por - que

Al Niño Viajero se lo representa con la connotación correspondiente al clímax de este hecho religioso. Se presenta el tono del niño con su ritmo tradicional cuencano con su carácter rítmico ajustado a dos negras con punto en el primer compás, combinado con tres negras en el segundo compás. Particularmente, se realiza un análisis de la secuencia rítmica en c 6/8 cada dos compases, por lo que bien se puede pautar en un compás de 12/8, obteniendo el mismo efecto rítmico con la misma secuencia de valores de las figuras musicales en cada compás, con un buen resultado visual que facilita la lectura, lo cual da como resultado, una mejora en la interpretación musical.

Este compás se lo emplea, tanto en la introducción como en la coda de este movimiento, así como en la introducción del primer movimiento de esta sinfonía.

Desde el inicio hasta el 19⁴⁵ la escucha es a capela, a través de las siguientes voces: soprano, contralto, tenor y bajo. Con un mensaje que honra al Niño Viajero, es una introducción calmada donde se origina un diálogo con las campanas. En el 21 se inicia una frase instrumental que, en el lenguaje del tono del niño, se reconoce como el estribillo o interludio, y en el que la melodía está en los instrumentos de vientos-maderas. Se mantiene este movimiento en un ritmo de tono del niño tradicional. En el 28, formalmente, se presenta el coro a cuatro voces con acompañamiento de la orquesta, dando como resultado un efecto de timbres vocal-instrumental, diferenciándose con ello de los tres movimientos anteriores que son únicamente de carácter instrumental. En el 54 se re expone el tema del estribillo. En el 62 tenemos una nueva frase coral, que en el desarrollo de este tema viene a ser la segunda parte. En el 101 tenemos un *solo* de las campanas cuyo timbre, tratándose de un tema de la navidad, resulta pertinente. Desde el 109 hay una interpretación de los solistas-soprano que alterna con el tenor. En el 125 se puede ver que vuelven las maderas con el tema del estribillo. En el 133 tenemos el coro con el tema de la segunda parte hasta que llega al 176 en donde se desarrolla la coda final en un aire más alegre; para terminar en un gran *tutti* con un efecto grandioso de carácter sinfónico.

⁴⁵ En el análisis del tratamiento del sonido y los timbres los números que utilizamos se refieren al número del compás.

CONCLUSIONES

La tesis se divide en dos partes bien diferenciadas: De un lado, la explicación literaria donde se concibe la parte musical de la obra; y de otro, el desarrollo musical de la obra sinfónica expresado en la partitura.

La realización de este trabajo nos ha permitido tener una visión más clara y completa de cómo se lleva a cabo la *Pasada del Niño Viajero*.

En el desarrollo de esta tesis se pudo llegar a varias conclusiones, podemos decir que las técnicas utilizadas fueron las adecuadas, pues se logró construir la obra propuesta, cumpliendo con los propósitos planteados inicialmente. Asimismo, esta obra puede enriquecer el repertorio de obras sinfónicas nacionales. Otra característica relevante de esta tesis es que el método del análisis puede ser el primero de cualquier proceso analítico que posteriormente pudiera realizarse.

Como característica de este trabajo es el haber expresado nuestras tradiciones de la cultura religiosa andina, usando los procedimientos de la música académica en la construcción de esta obra, manifestada en el desarrollo de la “*Sinfonía El Pase del Niño Viajero*”. Además de que hasta nuestros días no han sido representados musicalmente acontecimientos religiosos de la trascendencia del *Pase del Niño Viajero*.

El aporte de Carlos Ortiz Cobos, Rafael Carpio Abad y José Castellví Queralt, es significativo puesto que contribuye a esta composición desde diferentes perspectivas, relacionadas todas ellas con esta manifestación musical del tono de niño cuencano; sus documentos hacen posible el acercamiento al estilo musical local del villancico cuencano que viene desarrollándose desde tiempos anteriores. De este modo, tales compositores han influido en el mantenimiento del amor por este género musical, al punto que las generaciones contemporáneas hemos sido también informadas acerca de la música que se entonó y se cantó durante las celebraciones navideñas.

Finalmente, se puede concluir que los objetivos de esta tesis se han cumplido, por lo que vale recomendar que las generaciones actuales contribuyan a la preservación, divulgación y proyección de estas tradiciones, con el fin de que se fortalezcan cada vez más, y continúe con todos quienes deseen involucrarse en esta maravillosa fiesta cristiana, de esta manera, enriqueciéndose el patrimonio musical del Ecuador. No

obstante, su función social se cumplirá una vez que las orquestas sinfónicas la interpreten.

La “*Sinfonía del Niño Viajero*”, la cual cuenta con los requerimientos necesarios para el desarrollo del trabajo musical sinfónico, es una herramienta útil que favorece y estimula el uso para modelo de otras obras de estas características que sin duda continuarán surgiendo de la inspiración de nuestros compositores.

Metodología

Metodología	Métodos	Técnicas	Instrumentos	Actividades	Fuentes	Resultados	Recursos	Tiempo	Cronograma
Capítulo									
Cap. I: Pase del niño Su música	Método etnográfico	Observación participativa	filmadora	consultas	Música del Pase del niño	Información actualizada	Audio visuales	Dos meses	Marzo a Abril
Cap. II: Análisis del Pase del niño	Descriptivas	Selección	Reproductor de videos	Análisis de escritorio	Actores del Pase del niño	Memoria del Pase de niño	Actividades Creativas	Un mes	Mayo
Cap. III: Principios Compositi vos	Método analítico	Lecturas	Textos	Desarrollar La temática	Bibliográficas	Componer la obra	Creativos	Un mes	Junio
Cap. IV: Análisis Teórico compositiv o de la obra	Método sistémico	De escucha	Equipo de sonido	Análisis	Composición	Obra sinfónica	Partitura	Dos meses	Julio a Agosto

Bibliografía:

- CARRION, Oswaldo. *Lo Mejor del Siglo XX Música Ecuatoriana. El tono de niño*. Quito: Ediciones Duma, 2002.
- CARPIO, Rafael. *Florilegio del Villancico tradicional Cuencano*. Cuenca: Ediciones del Banco Central del Ecuador, 1987.
- CASTELLVI, José. *Misa Alabado sea Dios. Sobre temas de tres melodías religiosas del Ecuador de origen autóctono*. Cuenca: Editorial Don Bosco, 1973.
- CRESPO, María Rosa. *Compilación: Espíritu y Magia de Cuenca*. Cuenca: Universidad de Cuenca, 2003.
- DIONISIO de Pedro. *Manual de Formas Musicales*. Madrid: Editorial de Real Musical Publicaciones y Ediciones. 2002.
- EL PASE DEL NIÑO VIAJERO. Publicado el 14 de diciembre de 1990. Musical <http://www.explored.com.ec/noticias-ecuador/el-pase-del-nino-viajero-63645-63645.html>
- GARCIA, José Luis. *Procesos interculturales en la comunicación digital y las transformaciones de la industria*. Pg.110. 1999.
- GONZALEZ, Susana. *Tradición y cambio en las fiestas religiosas del Azuay*. Cuenca: Gráficas Hernández, 2009.
- GONZALEZ, Susana. *El Pase del Niño*. Cuenca: Publicaciones del Departamento de Difusión Cultural de la Universidad de Cuenca. 1981.
- GUERRERO, Pablo. *Enciclopedia de la Música Ecuatoriana. Tomo I y II*. Quito: CONMUSICA, 2002
- KAIERO CLAVER, Ainhoa. *Creación Musical e Ideologías: La estética de la posmodernidad frente a la estética moderna*. Tesis doctoral http://www.tesisenxarxa.net/TESIS_UAB/AVAILABLE/TDX-0229108-163407//akc1de1.pdf
- KEITH, Spence. *Música Viva*. Barcelona: Círculo de Lectores, 1979.
- LA MUSICA EN EL ECUADOR http://janeth_haro.tripod.com/lamusica.htm consultado el 28 de septiembre de 2009.
- LARREA, Ramiro. *Revista de la Musicoteca del Banco central del Ecuador*: Opus 31 Enero de 1969 Pg.27.

- MASFERRER, Elio. *Simposio- Aproximaciones fenomenológicas al ritual y la religión*. Agosto 5-8, 2002- Lima, Perú. Secretaría permanente de ALER, Colonia Copilco-Universidad, edif. 5, depart. 403, CP 14000 Tlalpan, D.F., MEXICO. <http://filserver.arthist.lu.se/kultsem/ais/sem-CFP/c0208peru.html>
- MORENO, Segundo Luis. *La Música de Los Incas*. Quito: Casa de la Cultura Ecuatoriana, 1937.
- OCEANO Grupo editorial. Joaquín Navarro Director de la Obra. Impreso en España
- PAYASOS Y SUPERHÉROES TAMBIÉN VAN AL TRADICIONAL PASE DEL NIÑO VIAJERO. 2008. El tiempo. 11 de Diciembre del 2008. <http://www.eltiempo.com.ec/noticias-cuenca/7330-payasos-y-superha-roes-tambia-n-van-al-tradicional-pase-del-nia-o-viajero/> Consultado el 15 de Diciembre del 2009.
- PERSICHETTI, Vicent. *Armonía del siglo XX*. Editorial de Real Musical Publicaciones y Ediciones, 1995.
- PISTON, Walter. *Orquestación*. Madrid: Real Musical ed. 1984
- SCHONBERG, Arnold. *Fundamentos de la Composición Musical*. Editado por Erwin Stein. Madrid. 1989
- SALGADO, Luis Humberto. *Grandes Compositores Ecuatorianos*. Edición Corporación Musicológica Ecuatoriana, 2001.
- SAULA, Rafael. *Ensayo de pautación de la música de chirrimía*. Cuenca: Revista del Instituto Azuayo de Folklore Nro. 13, 1996.
- WONG, Ketty. *Luis Humberto Salgado un Quijote de la Música*. Quito: Casa de la Cultura Ecuatoriana, 2004.

ANEXOS

Score

“Sinfonía El Pase del Niño Viajero”

SINFONIA EL PASE DEL NIÑO VIAJERO

Score

PRIMER MOVIMIENTO

RAFAEL SAULA

Allegro $\text{♩} = 130$

5

Fl. 1 *f* *rit.* *a tempo*

Fl. 2 *f* *rit.* *a tempo*

Ob. 1 *f* *rit.* *a tempo*

Ob. 2 *f* *rit.* *a tempo*

B♭ Cl. 1 *f* *rit.* *a tempo*

B♭ Cl. 2 *f* *rit.* *a tempo*

Bsn. 1 *f* *rit.* *a tempo*

Bsn. 2 *f* *rit.* *a tempo*

Hn. 1 *mf* *rit.* *a tempo*

Hn. 2 *mf* *rit.* *a tempo*

B♭ Tpt. 1 *f* *rit.* *a tempo*

B♭ Tpt. 2 *f* *rit.* *a tempo*

Tbn. 1 *f* *rit.* *a tempo*

Tbn. 2 *f* *rit.* *a tempo*

Tuba *f* *rit.* *a tempo*

Timp. *f* *rit.* *a tempo*

Perc. *f* *rit.* *a tempo*

Vln. I *f* *rit.* *a tempo*

Vln. II *f* *rit.* *a tempo*

Vla. *f* *rit.* *a tempo*

Vc. *f* *rit.* *a tempo*

Cb. *f* *rit.* *a tempo*

27

Fl. 1

Fl. 2 *mf*

Ob. 1

Ob. 2 *mf*

B♭ Cl. 1 *mf*

B♭ Cl. 2 *mp*

Bsn. 1

Bsn. 2

Hn. 1

Hn. 2

B♭ Tpt. 1

B♭ Tpt. 2

Tbn. 1

Tbn. 2

Tuba

27

Timp.

27

Perc. *mp*

27

Vln. I *mf*

Vln. II *mf*

Vla.

Vc. *mf*

Cb. *mf*

San Juan del niño

Allegretto $\text{♩} = 104$

33

Fl. 1 *p*

Fl. 2 *p*

Ob. 1 *mp* *p*

Ob. 2 *mp* *p*

B♭ Cl. 1 *mp* *p*

B♭ Cl. 2 *mp* *p*

Bsn. 1 *p*

Bsn. 2 *mf* *p*

Hn. 1 *mp* *p*

Hn. 2 *mp* *p*

B♭ Tpt. 1 *p*

B♭ Tpt. 2 *p*

Tbn. 1 *mp*

Tbn. 2 *mp*

Tuba *mf* *mf*

33

Timp. *p* *mp*

Perc. *p* *mf* *p*

Vln. I *mf* *p* *mf* *mf*

Vln. II *mf* *p* *mf* *p*

Vla. *mf* *p* *mf* *mf*

Vc. *mf* *p* *mf* *p*

Cb. *mf* *p* *mf* *mf*

49

Fl. 1 *f*

Fl. 2 *f*

Ob. 1 *f*

Ob. 2 *f*

B♭ Cl. 1 *f* *mp* *mf*

B♭ Cl. 2 *f* *mp* *mf*

Bsn. 1 *f* *mp* *mf*

Bsn. 2 *f* *mp* *mf*

Hn. 1 *mp*

Hn. 2 *mp*

B♭ Tpt. 1 *f* *mp* *mf*

B♭ Tpt. 2 *f* *mp* *mf*

Tbn. 1 *mp*

Tbn. 2 *mp*

Tuba *f* *mp* *mf*

49

Timp. *mp*

49

Perc. *mp*

Vln. I *mp* *f*

Vln. II *mp* *mf*

Vla. *mp* *mf*

Vc. *f* *mp* *f* *mf*

Cb. *f* *mp* *f* *mf*

57

Fl. 1

Fl. 2

Ob. 1

Ob. 2

B♭ Cl. 1

B♭ Cl. 2

Bsn. 1

Bsn. 2

Hn. 1

Hn. 2

B♭ Tpt. 1

B♭ Tpt. 2

Tbn. 1

Tbn. 2

Tuba

57

Timp.

57

Perc.

57

Vln. I

Vln. II

Vla.

Vc.

Cb.

mp

mf

mf

mf

mf

mf

mf

f

87

Fl. 1

Fl. 2

Ob. 1

Ob. 2

B♭ Cl. 1

B♭ Cl. 2

Bsn. 1

Bsn. 2

Hn. 1

Hn. 2

B♭ Tpt. 1

B♭ Tpt. 2

Tbn. 1

Tbn. 2

Tuba

87

87

Timp.

Perc.

87

Vln. I

Vln. II

Vla.

Vc.

Cb.

f *p* *f* *p* *f*

109

Fl. 1 *p*

Fl. 2 *p*

Ob. 1 *p*

Ob. 2

B♭ Cl. 1 *fp* *p*

B♭ Cl. 2 *fp* *p*

Bsn. 1 *fp* *f* *fp*

Bsn. 2 *p*

Hn. 1 *mf*

Hn. 2 *mf*

B♭ Tpt. 1 *p* *mf*

B♭ Tpt. 2 *p* *mf*

Tbn. 1 *p* *mf*

Tbn. 2 *p* *mf*

Tuba *p* *mf*

109

Timp. *p* *mf*

109

Perc. *p* *mf*

109

Vln. I *mf*

Vln. II *mf*

Vla. *mf*

Vc. *p* *mf*

Cb. *p* *mf*

129

Fl. 1 *mf* *f* *ff* rit.

Fl. 2 *mf* *f* *ff* rit.

Ob. 1 *mf* *f* *ff* rit.

Ob. 2 *mf* *f* *ff* rit.

B♭ Cl. 1 *mf* *f* *ff* rit.

B♭ Cl. 2 *mf* *f* *ff* rit.

Bsn. 1 *mf* *f* *ff* rit.

Bsn. 2 *mf* *f* *ff* rit.

Hn. 1 *f* *ff* rit. *mf*

Hn. 2 *f* *ff* rit.

B♭ Tpt. 1 *f* *ff* rit.

B♭ Tpt. 2 *f* *ff* rit.

Tbn. 1 *f* *ff* rit.

Tbn. 2 *f* *ff* rit.

Tuba *f* *ff* rit.

Timp. *mf* *f* *ff* rit.

Perc. *mf* *f* *ff* rit.

Vln. I *mf* *f* *ff* rit.

Vln. II *mf* *f* *ff* rit.

Vla. *mf* *f* *ff* rit.

Vc. *mf* *f* *ff* rit.

Cb. *mf* *f* *ff* rit.

142 *a tempo*

Fl. 1 *p*

Fl. 2 *p*

Ob. 1 *p*

Ob. 2 *p*

B♭ Cl. 1 *a tempo*

B♭ Cl. 2 *a tempo*

Bsn. 1 *a tempo*
mp *f*

Bsn. 2 *a tempo*

Hn. 1 *a tempo* *f*

Hn. 2 *a tempo* *p* *f*

B♭ Tpt. 1 *a tempo* *p* *f*

B♭ Tpt. 2 *a tempo* *p* *f*

Tbn. 1 *a tempo* *p* *f*

Tbn. 2 *a tempo* *p* *f*

Tuba *a tempo* *p* *f*

Timp. *a tempo* *p* *f*

Perc. *a tempo* *p* *f*

Vln. I *a tempo* *p* *f*

Vln. II *a tempo*

Vla. *a tempo*

Vc. *a tempo* *f* *p* *f*

Cb. *a tempo* *p* *f*

151

Fl. 1 *p* *mp* *mf*

Fl. 2 *p* *mp* *mf*

Ob. 1 *p* *mp* *mf*

Ob. 2 *p* *mp* *mf*

B♭ Cl. 1 *mp* *mf*

B♭ Cl. 2 *mp* *mf*

Bsn. 1 *mp* *mf*

Bsn. 2 *mp* *mf*

Hn. 1 *p* *f*

Hn. 2 *p* *f*

B♭ Tpt. 1 *p* *f* *mp* *mf*

B♭ Tpt. 2 *p* *f* *mp* *mf*

Tbn. 1 *p* *f* *mp* *mf*

Tbn. 2 *p* *f* *mp* *mf*

Tuba *p* *f* *mp* *mf*

Timp. *p* *f* *mp* *mf*

Perc. *p* *f* *mp* *mf*

Vln. I *p* *f* *mp* *mf*

Vln. II *p* *f* *mp* *mf*

Vla. *p* *f* *mp* *mf*

Vc. *p* *f* *mp* *mf*

Cb. *p* *f* *mp* *mf*

159

Fl. 1 *mp* *mf* *p*

Fl. 2 *mp* *mf* *p*

Ob. 1 *mp* *mf* *p*

Ob. 2 *mp* *mf* *p*

B♭ Cl. 1 *mp* *mf*

B♭ Cl. 2 *mp* *mf*

Bsn. 1 *mp* *mf*

Bsn. 2 *mp* *mf*

Hn. 1 *mf* *p* *f*

Hn. 2 *mf* *p* *f*

B♭ Tpt. 1 *mp* *mf* *p* *f*

B♭ Tpt. 2 *mp* *mf* *p* *f*

Tbn. 1 *mp* *mf* *p* *f*

Tbn. 2 *mp* *mf* *p* *f*

Tuba *mp* *mf* *p* *f*

Timp. *mp* *mf* *p* *f*

Perc. *mp* *mf* *p* *f*

Vln. I *mp* *mf* *p* *f*

Vln. II *mp* *mf*

Vla. *mp* *mf*

Vc. *mp* *mf* *p* *f*

Cb. *mp* *mf* *p* *f*

167

Fl. 1 *p* *mp* *mf*

Fl. 2 *p* *mp* *mf*

Ob. 1 *p* *mp* *mf*

Ob. 2 *p* *mp* *mf*

B♭ Cl. 1 *mp* *mf*

B♭ Cl. 2 *mp* *mf*

Bsn. 1 *mp* *mf*

Bsn. 2 *mp* *mf*

Hn. 1 *p* *f* *mp* *mf*

Hn. 2 *p* *f* *mp* *mf*

B♭ Tpt. 1 *p* *f* *mp* *mf*

B♭ Tpt. 2 *p* *f* *mp* *mf*

Tbn. 1 *p* *f* *mp* *mf*

Tbn. 2 *p* *f* *mp* *mf*

Tuba *p* *f* *mp* *f*

Timp. *p* *f* *mp* *mf*

Perc. *p* *f* *mp* *mf*

Vln. I *p* *f* *mp* *mf*

Vln. II *p* *f* *mp* *mf*

Vla. *p* *f* *mp* *mf*

Vc. *p* *f* *mp* *mf*

Cb. *p* *f* *mp* *f*

Fl. 1 *mp* *mf*

Fl. 2 *mp* *mf*

Ob. 1 *mp* *mf*

Ob. 2 *mp* *mf*

B♭ Cl. 1 *mp* *mf* *mf*

B♭ Cl. 2 *mp* *mf* *mf*

Bsn. 1 *mp* *mf*

Bsn. 2 *mp* *mf*

Hn. 1 *mp* *mf*

Hn. 2 *mp* *mf*

B♭ Tpt. 1 *mp* *mf*

B♭ Tpt. 2 *mp* *mf*

Tbn. 1 *mp* *mf* *mf*

Tbn. 2 *mp* *mf* *mf*

Tuba *mp* *f* *mf*

Timp. *mp* *mf* *mf*

Perc. *mp* *mf* *mf*

Vln. I *mf*

Vln. II *mf*

Vla. *mf*

Vc. *mf*

Cb. *mf*

SEGUNDO MOVIMIENTO

Andante ♩=76

Fox incaico procesional

This page contains the musical score for the second movement, 'Fox incaico procesional', of the symphony 'El Pase del Niño Viajero'. The score is for a full orchestra and includes the following parts:

- Flute 1 and 2
- Oboe 1 and 2
- Clarinet in B♭ 1 and 2
- Bassoon 1 and 2
- Horn in F 1 and 2
- Trumpet in B♭ 1 and 2
- Trombone 1 and 2
- Tuba
- Timpani
- Campanas (Bells)
- Percussion
- Violin I and II
- Viola
- Cello
- Contrabass

11

Fl. 1 *mf*

Fl. 2 *mf*

Ob. 1 *mf*

Ob. 2

B. Cl. 1

B. Cl. 2

Bsn. 1 *mf*

Bsn. 2 *mf*

Hn. 1 *mf*

Hn. 2 *mf*

B. Tpt. 1 *mf*

B. Tpt. 2 *mf*

Tbn. 1 *mp*

Tbn. 2 *mp*

Tuba *mp*

Timp. *mp*

Glk. *mp*

Perc. *mp*

Vln. I *mp*

Vln. II *mp*

Vla. *mp*

Vc. *mp*

Cb. *mf*

ff

ffz

fp

32

Fl. 1 *mf* *mf* *mp*

Fl. 2 *mf* *mf* *mp*

Ob. 1 *mf* *mf* *mp*

Ob. 2 *mf* *mf* *mp*

Bs. Cl. 1 *mf* *f* *f*

Bs. Cl. 2 *mf*

Bsn. 1 *mf* *mp* *mp*

Bsn. 2 *mf* *mp* *mp*

Hn. 1 *mp* *mp*

Hn. 2 *mp* *mp*

B. Tpt. 1 *mf* *mf*

B. Tpt. 2 *mf* *mf*

Tbn. 1 *mf* *mf* *mf*

Tbn. 2 *mf* *mf*

Tuba *mf*

32

Timp. *mf* *mf* *mf* *mf*

Glk. *mf* *mf* *mf*

Perc. *mf* *mf* *mf*

32

Vln. I *mf* *mf* *f*

Vln. II *mf* *mf* *f*

Vla. *mf* *mf* *f* *f*

Vc. *mf* *mf* *f* *f* *f*

Cb. *mf* *mf*

Adagio $\text{♩} = 68$

Fl. 1
Fl. 2
Ob. 1
Ob. 2
Bs. Cl. 1
Bs. Cl. 2
Bsn. 1
Bsn. 2
Hn. 1
Hn. 2
B+ Tpt. 1
B+ Tpt. 2
Tbn. 1
Tbn. 2
Tuba
Timp.
Glk.
Perc.
Vln. I
Vln. II
Vla.
Vc.
Cb.

fp *ff* *f*

56

65

Fl. 1 *f*

Fl. 2 *mf*

Ob. 1 *mf*

Ob. 2 *mf*

B♭ Cl. 1 *f*

B♭ Cl. 2 *f*

Bsn. 1 *f*

Bsn. 2 *f*

Hn. 1 *mf*

Hn. 2 *mf*

B♭ Tpt. 1 *f*

B♭ Tpt. 2 *f*

Tbn. 1 *f*

Tbn. 2 *f*

Tuba *f*

Timp. *f*

Glk. *f*

Perc. *f*

Vln. I *f*

Vln. II *f*

Vla. *f*

Vcl. *f*

Cb. *f*

72

Fl. 1 rit. a tempo *fp* *fp* *mf* *ff*

Fl. 2 rit. *fp* a tempo *ff*

Ob. 1 rit. *fp* a tempo *ff*

Ob. 2 rit. *fp* a tempo *ff*

B♭ Cl. 1 rit. *fp* a tempo *fp* *fp* *mf* *ff*

B♭ Cl. 2 rit. *fp* a tempo *ff*

Bsn. 1 rit. *fp* a tempo *ff*

Bsn. 2 rit. *fp* a tempo *ff*

Hn. 1 rit. a tempo *ff*

Hn. 2 rit. a tempo *ff*

B♭ Tpt. 1 rit. a tempo *ff*

B♭ Tpt. 2 rit. a tempo *ff*

Tbn. 1 rit. a tempo *ff*

Tbn. 2 rit. a tempo *ff*

Tuba rit. a tempo *ff*

72

72

Timp. rit. a tempo *mf* *ff*

Glk. rit. a tempo *mf* *ff*

72

Perc. rit. a tempo *mp* *ff*

Vln. I rit. *fp* a tempo *ff*

Vln. II rit. *fp* a tempo *ff*

Vla. rit. *fp* a tempo *ff*

Vc. rit. *fp* a tempo *ff*

Cb. rit. a tempo *fp*

SINFONÍA EL PASE DEL NIÑO VIAJERO

Allegro $\text{♩} = 140$

TERCER MOVIMIENTO

34

Musical score for Symphony "El Pase del Niño Viajero" 3rd Movement, page 35. The score includes parts for Piccolo, Flutes 1 and 2, Oboes 1 and 2, Bass Clarinets 1 and 2, Bassoons 1 and 2, Horns 1 and 2, Trumpets 1, 2, and 3, Trombones 1, 2, and 3, Tuba, Timpani, Xylophone, Percussion, Violins I and II, Viola, Violoncello, and Contrabass. The score is written in 3/4 time and features various dynamics such as *mf*, *ff*, and *f*. The Piccolo part begins with a *mf* dynamic and features a melodic line with grace notes. The Flutes 1 and 2 parts also begin with *mf* and feature similar melodic lines. The Oboes 1 and 2 parts begin with *mf* and feature a more rhythmic pattern. The Bass Clarinets 1 and 2 parts begin with *mf* and feature a melodic line. The Bassoons 1 and 2 parts begin with *mf* and feature a melodic line. The Horns 1 and 2 parts begin with *mf* and feature a melodic line. The Trumpets 1, 2, and 3 parts begin with *mf* and feature a melodic line. The Trombones 1, 2, and 3 parts begin with *mf* and feature a melodic line. The Tuba part begins with *mf* and features a melodic line. The Timpani part begins with *mf* and features a rhythmic pattern. The Xylophone part begins with *mf* and features a rhythmic pattern. The Percussion part begins with *mf* and features a rhythmic pattern. The Violins I and II parts begin with *mf* and feature a melodic line. The Viola part begins with *mf* and features a melodic line. The Violoncello part begins with *mf* and features a melodic line. The Contrabass part begins with *mf* and features a melodic line.

The musical score is arranged in a standard orchestral format. The top section includes woodwinds: Piccolo, Flutes 1 and 2, Oboes 1 and 2, Bass Clarinet 1 and 2, Bassoons 1 and 2, Horns 1 and 2, and three Trumpets. The middle section includes three Trombones and a Tuba. The bottom section includes Percussion, Timpani, Xylophone, and the string section (Violins I and II, Viola, Violoncello, and Contrabass). The score is marked with various dynamics including *p*, *ff*, *f*, *mf*, and *mp*. Performance markings such as *arco* and *pizz* are present for the string parts. The score begins at measure 37.

52

Picc. *mp*

Fl. 1 *mp*

Fl. 2 *mp*

Ob. 1 *mp*

Ob. 2 *mp*

Bs. Cl. 1 *mp*

Bs. Cl. 2 *mp*

Bsn. 1 *mp* *f* *mf* *mp*

Bsn. 2 *f* *mf* *mp*

Hn. 1 *f* *mf*

Hn. 2 *f* *mf*

Bs. Tpt. 1 *mp* *f* *mf*

Bs. Tpt. 2 *mp* *f* *mf*

Bs. Tpt. 3 *mp* *f* *mf*

Tbn. 1 *mp* *f* *mf*

Tbn. 2 *mp* *f* *mf*

Tbn. 3 *mp* *f* *mf*

Tuba *mp* *f* *mf*

52

Timp. *mp* *f* *mf* *mp*

Xyl. *mp* *f* *f*

Perc. *mp* *f* *mf* *mp*

52

Vln. I *mp*

Vln. II *mp*

Vla. *mp*

Vc. *mp*

Cb. *mp* *f* *mf* *p* *mp*

This page contains the musical score for the 3rd movement of the Symphony 'El Pase del Niño Viajero', page 39. The score is arranged in a standard orchestral format with the following parts:

- Woodwinds:** Piccolo, Flute 1 (Fl. 1), Flute 2 (Fl. 2), Oboe 1 (Ob. 1), Oboe 2 (Ob. 2), Bass Clarinet 1 (B. Cl. 1), Bass Clarinet 2 (B. Cl. 2), Bassoon 1 (Bsn. 1), Bassoon 2 (Bsn. 2), Horn 1 (Hn. 1), Horn 2 (Hn. 2), Trumpet 1 (B. Tpt. 1), Trumpet 2 (B. Tpt. 2), Trumpet 3 (B. Tpt. 3), Trombone 1 (Tbn. 1), Trombone 2 (Tbn. 2), Trombone 3 (Tbn. 3), and Tuba.
- Strings:** Violin I (Vln. I), Violin II (Vln. II), Viola (Vla.), Violoncello (Vc.), and Contrabass (Cb.).
- Percussion:** Timpani (Timp.), Xylophone (Xyl.), and Percussion (Perc.).

This page contains the musical score for the third movement, 'Pasacalle', of the symphony 'El Pase del Niño Viajero'. The score is written for a full symphony orchestra and includes the following instruments and parts:

- Picc. (Piccolo)
- Fl. 1 (Flute 1)
- Fl. 2 (Flute 2)
- Ob. 1 (Oboe 1)
- Ob. 2 (Oboe 2)
- Bs. Cl. 1 (Bass Clarinet 1)
- Bs. Cl. 2 (Bass Clarinet 2)
- Bsn. 1 (Bassoon 1)
- Bsn. 2 (Bassoon 2)
- Hn. 1 (Horn 1)
- Hn. 2 (Horn 2)
- Bs. Tpt. 1 (Bass Trumpet 1)
- Bs. Tpt. 2 (Bass Trumpet 2)
- Bs. Tpt. 3 (Bass Trumpet 3)
- Tbn. 1 (Tenor Trombone 1)
- Tbn. 2 (Tenor Trombone 2)
- Tbn. 3 (Tenor Trombone 3)
- Tuba
- Timp. (Timpani)
- Xyl. (Xylophone)
- Perc. (Percussion)
- Vln. I (Violin I)
- Vln. II (Violin II)
- Vla. (Viola)
- Vc. (Violoncello)
- Cb. (Contrabasso)

133

Picc. *mf* *f* *p*

Fl. 1 *mf* *f* *p*

Fl. 2 *mf* *f* *p*

Ob. 1 *f* *f* *p*

Ob. 2 *f* *f* *p*

Bs. Cl. 1 *f* *f* *mf* *f*

Bs. Cl. 2 *f* *f* *mf* *f*

Bsn. 1 *mf* *f* *p* *f* *mf* *f*

Bsn. 2 *f* *mf* *f*

Hn. 1 *mf* *mf*

Hn. 2 *mf* *mf*

Bs. Tpt. 1 *f*

Bs. Tpt. 2 *f*

Bs. Tpt. 3 *f*

Tbn. 1 *f* *mf* *f*

Tbn. 2 *f* *mf* *f*

Tbn. 3 *f*

Tuba *f*

134

135

136

137

138

139

140

141

142

143

144

145

146

147

148

149

150

151

152

153

154

155

156

157

158

159

160

161

162

163

164

165

166

167

168

169

170

171

172

173

174

175

176

177

178

179

180

181

182

183

184

185

186

187

188

189

190

191

192

193

194

195

196

197

198

199

200

201

202

203

204

205

206

207

208

209

210

211

212

213

214

215

216

217

218

219

220

221

222

223

224

225

226

227

228

229

230

231

232

233

234

235

236

237

238

239

240

241

242

243

244

245

246

247

248

249

250

251

252

253

254

255

256

257

258

259

260

261

262

263

264

265

266

267

268

269

270

271

272

273

274

275

276

277

278

279

280

281

282

283

284

285

286

287

288

289

290

291

292

293

294

295

296

297

298

299

300

301

302

303

304

305

306

307

308

309

310

311

312

313

314

315

316

317

318

319

320

321

322

323

324

325

326

327

328

329

330

331

332

333

334

335

336

337

338

339

340

341

342

343

344

345

346

347

348

349

350

351

352

353

354

355

356

357

358

359

360

361

362

363

364

365

366

367

368

369

370

371

372

373

374

375

376

377

378

379

380

381

382

383

384

385

386

387

388

389

390

391

392

393

394

395

396

397

398

399

400

401

402

403

404

405

406

407

408

409

410

411

412

413

414

415

416

417

418

419

420

421

422

423

424

425

426

427

428

429

430

431

432

433

434

435

436

437

438

439

440

441

442

443

444

445

446

447

448

449

450

451

452

453

454

455

456

457

458

459

460

461

462

463

464

465

466

467

468

469

470

471

472

473

474

475

476

477

478

479

480

481

482

483

484

485

486

487

488

489

490

491

492

493

494

495

496

497

498

499

500

501

502

503

504

505

506

507

508

509

510

511

512

513

514

515

516

517

518

519

520

521

522

523

524

525

526

527

528

529

530

531

532

533

534

535

536

537

538

539

540

541

542

543

544

545

546

547

548

549

550

551

552

553

554

555

556

557

558

559

560

561

562

563

564

565

566

567

568

569

570

571

572

573

574

575

576

577

578

579

580

581

582

583

584

585

586

587

588

589

590

591

592

593

594

595

596

597

598

599

600

601

602

603

604

605

606

607

608

609

610

611

612

613

614

615

616

617

618

619

620

621

622

623

624

625

626

627

628

629

630

631

632

633

634

635

636

637

638

639

640

641

642

643

644

645

646

647

648

649

650

651

652

653

654

655

656

657

658

659

660

661

662

663

664

665

666

667

668

669

670

671

672

673

674

675

676

677

678

679

680

681

682

683

684

685

686

687

688

689

690

691

692

693

694

695

696

697

698

699

700

701

702

703

704

705

706

707

708

709

710

711

712

713

714

715

716

717

718

719

720

721

722

723

724

725

726

727

728

729

730

731

732

733

734

735

736

737

738

739

740

741

742

743

744

745

746

747

748

749

750

751

752

753

754

755

756

757

758

759

760

761

762

763

764

765

766

767

768

769

770

771

772

773

774

775

776

777

778

779

780

781

782

783

784

785

786

787

788

789

790

791

792

793

794

795

796

797

798

799

800

801

802

803

804

805

806

807

808

809

810

811

812

813

814

815

816

817

818

819

820

821

822

823

824

825

826

827

828

829

830

831

832

833

834

835

836

837

838

839

840

841

842

843

844

845

846

847

848

849

850

851

852

853

854

855

856

857

858

859

860

861

862

863

864

865

866

867

868

869

870

871

872

873

874

875

876

877

878

879

880

881

882

883

884

885

886

887

888

889

890

891

892

893

894

895

896

897

898

899

900

901

902

903

904

905

906

907

908

909

910

911

912

913

914

915

916

917

918

919

920

921

922

923

924

925

926

927

928

929

930

931

932

933

934

935

936

937

938

939

940

941

942

943

944

945

946

947

948

949

950

951

952

953

954

955

956

957

958

959

960

961

962

963

964

965

966

967

968

969

970

971

972

973

974

975

976

977

978

979

980

981

982

983

984

985

986

987

988

989

990

991

992

993

994

995

996

997

998

999

1000

167

Picc.

Fl. 1

Fl. 2

Ob. 1

Ob. 2

Bs. Cl. 1

Bs. Cl. 2

Bsn. 1

Bsn. 2

Hn. 1

Hn. 2

Bs. Tpt. 1

Bs. Tpt. 2

Bs. Tpt. 3

Tbn. 1

Tbn. 2

Tbn. 3

Tuba

167

Timp.

Xyl.

167

Perc.

167

Vln. I

Vln. II

Vla.

Vc.

Cb.

184

Picc.

Fl. 1

Fl. 2

Ob. 1

Ob. 2

Bs. Cl. 1

Bs. Cl. 2

Bsn. 1

Bsn. 2

Hn. 1

Hn. 2

Bs. Tpt. 1

Bs. Tpt. 2

Bs. Tpt. 3

Tbn. 1

Tbn. 2

Tbn. 3

Tuba

184

Timp.

Xyl.

184

Perc.

184

Vln. I

Vln. II

Vla.

Vc.

Cb.

202

Picc.

Fl. 1

Fl. 2

Ob. 1

Ob. 2

Bs. Cl. 1

Bs. Cl. 2

Bsn. 1

Bsn. 2

Hn. 1

Hn. 2

Bs. Tpt. 1

Bs. Tpt. 2

Bs. Tpt. 3

Tbn. 1

Tbn. 2

Tbn. 3

Tuba

203

204

205

206

207

208

209

210

211

212

213

214

215

216

217

218

219

220

221

222

223

224

225

226

227

228

229

230

231

232

233

234

235

236

237

238

239

240

241

242

243

244

245

246

247

248

249

250

251

252

253

254

255

256

257

258

259

260

261

262

263

264

265

266

267

268

269

270

271

272

273

274

275

276

277

278

279

280

281

282

283

284

285

286

287

288

289

290

291

292

293

294

295

296

297

298

299

300

301

302

303

304

305

306

307

308

309

310

311

312

313

314

315

316

317

318

319

320

321

322

323

324

325

326

327

328

329

330

331

332

333

334

335

336

337

338

339

340

341

342

343

344

345

346

347

348

349

350

351

352

353

354

355

356

357

358

359

360

361

362

363

364

365

366

367

368

369

370

371

372

373

374

375

376

377

378

379

380

381

382

383

384

385

386

387

388

389

390

391

392

393

394

395

396

397

398

399

400

401

402

403

404

405

406

407

408

409

410

411

412

413

414

415

416

417

418

419

420

421

422

423

424

425

426

427

428

429

430

431

432

433

434

435

436

437

438

439

440

441

442

443

444

445

446

447

448

449

450

451

452

453

454

455

456

457

458

459

460

461

462

463

464

465

466

467

468

469

470

471

472

473

474

475

476

477

478

479

480

481

482

483

484

485

486

487

488

489

490

491

492

493

494

495

496

497

498

499

500

501

502

503

504

505

506

507

508

509

510

511

512

513

514

515

516

517

518

519

520

521

522

523

524

525

526

527

528

529

530

531

532

533

534

535

536

537

538

539

540

541

542

543

544

545

546

547

548

549

550

551

552

553

554

555

556

557

558

559

560

561

562

563

564

565

566

567

568

569

570

571

572

573

574

575

576

577

578

579

580

581

582

583

584

585

586

587

588

589

590

591

592

593

594

595

596

597

598

599

600

601

602

603

604

605

606

607

608

609

610

611

612

613

614

615

616

617

618

619

620

621

622

623

624

625

626

627

628

629

630

631

632

633

634

635

636

637

638

639

640

641

642

643

644

645

646

647

648

649

650

651

652

653

654

655

656

657

658

659

660

661

662

663

664

665

666

667

668

669

670

671

672

673

674

675

676

677

678

679

680

681

682

683

684

685

686

687

688

689

690

691

692

693

694

695

696

697

698

699

700

701

702

703

704

705

706

707

708

709

710

711

712

713

714

715

716

717

718

719

720

721

722

723

724

725

726

727

728

729

730

731

732

733

734

735

736

737

738

739

740

741

742

743

744

745

746

747

748

749

750

751

752

753

754

755

756

757

758

759

760

761

762

763

764

765

766

767

768

769

770

771

772

773

774

775

776

777

778

779

780

781

782

783

784

785

786

787

788

789

790

791

792

793

794

795

796

797

798

799

800

801

802

803

804

805

806

807

808

809

810

811

812

813

814

815

816

817

818

819

820

821

822

823

824

825

826

827

828

829

830

831

832

833

834

835

836

837

838

839

840

841

842

843

844

845

846

847

848

849

850

851

852

853

854

855

856

857

858

859

860

861

862

863

864

865

866

867

868

869

870

871

872

873

874

875

876

877

878

879

880

881

882

883

884

885

886

887

888

889

890

891

892

893

894

895

896

897

898

899

900

901

902

903

904

905

906

907

908

909

910

911

912

913

914

915

916

917

918

919

920

921

922

923

924

925

926

927

928

929

930

931

932

933

934

935

936

937

938

939

940

941

942

943

944

945

946

947

948

949

950

951

952

953

954

955

956

957

958

959

960

961

962

963

964

965

966

967

968

969

970

971

972

973

974

975

976

977

978

979

980

981

982

983

984

985

986

987

988

989

990

991

992

993

994

995

996

997

998

999

1000

254 Picc. *mf*

Fl. 1 *mf*

Fl. 2 *mf*

Ob. 1 *mf* *f*

Ob. 2 *mf* *f*

Bs. Cl. 1 *mf* *f*

Bs. Cl. 2 *mf* *f*

Bsn. 1 *mf* *f*

Bsn. 2 *mf* *f*

Hn. 1 *mf* *f* *mp*

Hn. 2 *mf* *f* *mp*

Bs. Tpt. 1 *mf* *f* *mp*

Bs. Tpt. 2 *mf* *f* *mp*

Bs. Tpt. 3 *mf* *f* *mp*

Tbn. 1 *mf* *f* *mp*

Tbn. 2 *mf* *f* *mp*

Tbn. 3 *mf* *f* *mp*

Tuba *mf* *f* *mp*

254 Timp. *mf* *f* *mp*

Xyl. *mf* *f* *mp*

254 Perc. *mf* *f* *mp*

254 Vln. I *mf* *f* *mp*

Vln. II *mf* *f* *mp*

Vla. *mf* *f* *mp*

Vc. *mf* *f* *mp*

Cb. *mf* *f* *mp*

SINFONÍA EL PASE DEL NIÑO VIAJERO

CUARTO MOVIMIENTO

Letra: Jorge Dávila

Andante $\text{♩} = 100$

Flute 1

Flute 2

Oboe 1

Oboe 2

Clarinet in B \flat 1

Clarinet in B \flat 2

Bassoon 1

Bassoon 2

Horn in F 1

Horn in F 2

Trumpet in B \flat 1

Trumpet in B \flat 2

Trombone 1

Trombone 2

Tuba

Timpani

Triangle

Chimes

Percussion

Piano

Soprano

Alto

Tenor

Bass

Violin I

Violin II

Viola

Cello

Contrabass

p Por un ni - ño pe - que *f* ñi - to ... que na - cio - en un por - tal ... es - tre - lla de don - de ven - go... por ti ni - ñi - to via - je - ro...

p Por un ni - ño pe - que *f* ñi - to... que na - cio - en un por - tal ... es - tre - lla de don - de ven - go... por ti ni - ñi - to via - je - ro...

p Por un ni - ño pe - que *f* ñi - to... que na - cio - en un por - tal ... es - tre - lla de don - de ven - go... por ti ni - ñi - to via - je - ro...

p Por un ni - ño pe - que *f* ñi - to ... que na - cio - en un por - tal ... es - tre - lla de don - de ven - go... por ti ni - ñi - to via - je - ro...

mf

p

mf

Tono del niño

Allegretto ♩ = 90

Allegretto = 90

Fl. 1

Fl. 2

Ob. 1

Ob. 2

B♭ Cl. 1

B♭ Cl. 2

Bsn. 1

Bsn. 2

Hn. 1

Hn. 2

B♭ Tpt. 1

B♭ Tpt. 2

Tbn. 1

Tbn. 2

Tuba

Timp.

Trgl.

Chm.

Perc.

Piano

S

A

T

B

Vln. I

Vln. II

Vla.

Vc.

Contrabajo.

ma - gos le pre - gun ta baa laes tre lla f y to - does - te lar - go via - je me pue - des de - cir - por - que que a - na - ci - do - en por - tal

ma - gos le pre - gun ta baa laes tre lla f y to - does - te lar - go via - je me pue - des de - cir - por - que que a - na - ci - do - en por - tal

ma - gos le pre - gun ta baa laes tre lla f y to - does - te lar - go via - je me pue - des de - cir - por - que por un ni - ño pe - que - ñi - to que a na - ci - do en un por - tal

los ma - gos pre - gun ta - ba es - tre lla f y to - does - te lar - go via - je me pue - des de - cir - por - que por un ni - ño pe - que - ñi - to que a na - ci - do en un por - tal

Fl. 1

Fl. 2

Ob. 1

Ob. 2

B♭ Cl. 1

B♭ Cl. 2

Bsn. 1

Bsn. 2

Hn. 1

Hn. 2

B♭ Tpt. 1

B♭ Tpt. 2

Tbn. 1

Tbn. 2

Tuba

Timp.

Trgl.

Chm.

Perc.

Piano

S

A

T

B

Vln. I

Vln. II

Vla.

Vc.

Contrabajo

que a na - ci - do en por - tal es tre - lla de don de ven go te - di - re - que hay mu - chos ni - ños

que a na - ci - do en por - tal es - tre - lla - de - don - de - ven - go - te - di - re - que hay mu - chos ni - ños

que a na - ci - do en un por - tal u nos na cen en pa la cios y, o tros en muy po bre, ho - gar

que a na - ci - do en un por - tal es - tre - lla - de - don - de - ven - go - te - di - re - que hay mu - chos ni - ños u nos na cen en pa la cios y, o tros en muy po bre, ho - har

Fl. 1
Fl. 2
Ob. 1
Ob. 2
B♭ Cl. 1
B♭ Cl. 2
Bsn. 1
Bsn. 2
Hn. 1
Hn. 2
B♭ Tpt. 1
B♭ Tpt. 2
Tbn. 1
Tbn. 2
Tuba
Timp.
Trgl.
Chm.
Perc.
Piano
S.
A.
T.
B.
Vln. I
Vln. II
Vla.
Vc.
Contrabajo.

f nos na cen en pa la cios *mf* y.o tros en muy po bre.ho gar *f* m m m *mp* m m m *f* m m m *mp*

f nos na cen en pa la cios *mf* y.o tros en muy po bre.ho gar *f* m m m *mp* m m m *f* m m m *mp*

f nos na cen en pa la cios *mf* y.o tros en muy po bre.ho gar *f* m m m *mp* m m m *f* m m m *mp*

f nos na cen en pa la cios *mf* y.o tros en muy po bre.ho gar *f* m m m *mp* m m m *f* m m m *mp*

Fl. 1

Fl. 2

Ob. 1

Ob. 2

B♭ Cl. 1

B♭ Cl. 2

Bsn. 1

Bsn. 2

Hn. 1

Hn. 2

B♭ Tpt. 1

B♭ Tpt. 2

Tbn. 1

Tbn. 2

Tuba

Timp.

Trgl.

Chm.

Perc.

Piano

S

A

T

B

Vln. I

Vln. II

Vla.

Vc.

Contrabajo.

dad y se, a rro di llo en la, a re na con mo vi do, el a ni mal

dad y se, a rro di llo en la, a re na con mo vi do, el a ni mal

dad y se, a rro di llo en la, a re na con mo vi do, el a ni mal

col ma do por la ter nu ra de, un Ni ño re cién na ci do

col ma do por la ter nu ra de, un Ni ño re cién na ci do

col ma do por la ter nu ra de, un Ni ño re cién na ci do

102

Fl. 1

Fl. 2

Ob. 1

Ob. 2

B♭ Cl. 1

B♭ Cl. 2

Bsn. 1

Bsn. 2

Hn. 1

Hn. 2

B♭ Tpt. 1

B♭ Tpt. 2

Tbn. 1

Tbn. 2

Tuba

Timp.

Trgl.

Chm.

Perc.

Piano

Soprano

Alto

Tenor

Bass

Vln. I

Vln. II

Vla.

Vc.

Contrabajo.

f Glo... .. ria Dios *f* nos de ... - la paz *mf* to - dos los hom - bres *f* glo... .. ria

mf en tie - rra y cie - lo *mp* to - dos - los hom - bres

Fl. 1

Fl. 2

Ob. 1

Ob. 2

B♭ Cl. 1

B♭ Cl. 2

Bsn. 1

Bsn. 2

Hn. 1

Hn. 2

B♭ Tpt. 1

B♭ Tpt. 2

Tbn. 1

Tbn. 2

Tuba

Timp.

Trgl.

Chm.

Perc.

Piano

Soprano (S): *f* Dios *mf* tie-ra y cie-lo *f* man-tes por la ver-dad *mp* m m m *f* m m

Alto (A): *f* man-tes por la ver-dad *mp* m m m *f* m m

Tenore (T): *mf* tie-ra y cie-lo *f* man-tes por la ver-dad *mp* m m m *mp* m m

Basso (B): *f* man-tes por la ver-dad *mp* m m m *f* m m

Vln. I

Vln. II

Vla.

Vc.

Contrabajo

141

Fl. 1

Fl. 2

Ob. 1

Ob. 2

B♭ Cl. 1

B♭ Cl. 2

Bsn. 1

Bsn. 2

Hn. 1

Hn. 2

B♭ Tpt. 1

B♭ Tpt. 2

Tbn. 1

Tbn. 2

Tuba

Timp. *f* *mf* *mf*

Trgl.

Chm.

Perc. *f* *mp* *ff* *mf*

Piano *f* *mp* *ff* *mf*

S *mp* se, a rro - di - llan an - te, el cie - lo *ff* en su - men - si - dad

A *mp* se, a rro - di - llan an - te, el cie - lo *ff* en su - men - si - dad

T se, a rro - di - llan an - te, el - ni - ño án - ge - les y pas - to - res *ff* en su - men - si - dad *mf* guar - do si len cio, el ca - me - llo mien tras se, o í a can

B se, a rro - di - llan an - te, el - ni - ño án - ge - les y pas - to - res *ff* en su - men - si - dad *mf* guar - do si len cio, el ca - me - llo mien tras se, o í a can

Vln. I *f* *mp* *ff* *mf* *mf*

Vln. II *f* *mp* *ff* *mf* *mf*

Vla. *f* *mp* *ff* *mf* *mf*

Vc. *f* *mp* *ff* *mf* *mf*

Contrabajo. *f* *mp* *ff* *mf* *mf*

Allegro $\text{♩} = 130$

Fl. 1 *p mp f mf*

Fl. 2 *p mp f mf*

Ob. 1 *p mp f mf mp mf*

Ob. 2 *p mp f mf mp mf*

B♭ Cl. 1 *p mp f mf mp mf*

B♭ Cl. 2 *p mp f mf mp mf*

Bsn. 1

Bsn. 2

Hn. 1

Hn. 2

B♭ Tpt. 1

B♭ Tpt. 2

Tbn. 1

Tbn. 2

Tuba

Timp. *p f mf*

Trgl. *mf*

Chm. *mf*

Perc. *ff f mp mf*

S. *ff col ma do por la ter nu ra se ñor de la e-ter - ni - dad*

A. *ff col ma do por la ter nu ra se ñor de la e-ter - ni - dad*

T. *ci do ff col ma do por la ter nu ra se ñor de la e-ter - ni - dad*

B. *ci do p ff col ma do por la ter nu ra se ñor de la e-ter - ni - dad*

Vln. I *p ff mf mp mf*

Vln. II *p ff mf mp mf*

Vla. *p ff mf mp mf*

Vc. *p ff mf mp mf*

Contrabajo. *p ff mf*

184

Fl. 1 *ff*

Fl. 2 *ff*

Ob. 1 *ff*

Ob. 2 *ff*

B♭ Cl. 1 *ff*

B♭ Cl. 2 *ff*

Bsn. 1 *ff*

Bsn. 2 *ff*

Hn. 1 *ff*

Hn. 2 *ff*

B♭ Tpt. 1 *ff*

B♭ Tpt. 2 *ff*

Tbn. 1 *ff*

Tbn. 2 *ff*

Tuba *ff*

Timp. *ff*

Trgl. *ff*

Chm. *ff*

Perc. *ff*

Piano *ff*

S *ff* mi - ni - ño via - je - ro

A *ff* mi ni - ño via - je - ro

T *ff* mi ni - ño - via - je - ro

B *ff* mi ni - ño via - je - ro

Vln. I *ff*

Vln. II *ff*

Vla. *ff*

Vc. *ff*

Contrabajo *ff*

Coro

Cuarto Movimiento - Coral

Letra: Jorge Dávila

Andante $\text{♩} = 100$

Soprano
p Por un ni - ño pe - que *f* ñi - to... que na - cio - en un por - tal es - tre - lla de don - de *f* ven - go...

Alto
p Por un ni - ño pe - que *f* ñi - to... que na - cio - en un por - tal es - tre - lla de don - de *f* ven - go...

Tenor
p Por un - ni - ño pe - que *f* ñi - to... que na - cio - en un por - tal es - tre - lla de don - de *f* ven - go...

Bass
p Por un ni - ño pe - que *f* ñi - to... que na - cio - en un por - tal es - tre - lla de don - de *f* ven - go...

Piano

1 2 3 4 5 6 7 8 9 10 11 12 13

Allegretto $\text{♩} = 90$

.... por ti ni - ñi - to via - je - ro... ..

.... por ti ni - ñi - to - via *p* je - ro... ..

.... por ti ni - ñi - to via *p* je - ro... ..

.... por ti ni - ñi - to - via *p* je - ro... ..

14 15 16 17 18 19 20 21 22 23 24 25

f El ca - me - llo de los ma - gos... *mp* le pre - gun - ta baa - laes - tre lla... *f* y to - does - te lar - go via - je

f El ca - me - llo de los ma - gos... *mp* le pre - gun - ta baa - laes - tre lla... *f* y to - does - te lar - go via - je

f El ca - me - llo de los ma - gos... *mp* le pre - gun - ta baa - laes - tre lla... *f* y to - does - te lar - go via - je

f El ca - me - llo los ma - gos pre - gun - ta - ba es - tre - lla *f* y to - does - te lar - go via - je

26 27 28 29 30 31 32 33

me pue-des de-cir - por - que *mf* que,a-na-ci - do - en por - tal *mf* que,a-na-ci - do - en por - tal *f* es tre lla de don de

me pue-des de-cir - por - que *mf* que,a-na-ci - do - en por - tal *mf* que,a na-ci - do - en por - tal *f* es-tre-lla - de-don-de-

me pue des de-cir por - que *mf* por un ni-ño pe-que - ñi - to *mf* que,a na ci do,en un por tal *mf* que,a na ci do,en un por tal

me pue-des-de - cir por que *mf* por un ni-ño pe-que - ñi - to *mf* que,a na-ci-do,en un por - tal *mf* que,a na-ci-do,en un por - tal *f* es-tre-lla - de-don-de-

34 35 *mf* 36 37 *mf* 38 39 *mf* 40 41 *f* 42

ven go *f* te di re quehay mu chos ñi nos *f* nos na cen en pa la cios

ven - go - te - di - re - quehay mu - chos ni ños *f* - nos - na - cen - en pa - la - cios

p u nos na cen en pa la cios y,o tros en muy po bre,ho gar *f* nos na cen en pa la cios

ven - go - te - di - re - quehay mu - chos ni ños *p* u nos na cen en pa la cios y,o tros en muy po bre,ho - har *f* nos na cen en pa la cios

43 44 *p* 45 46 47 48 49 50 51

mf y,o tros en muy po bre,ho gar *f* m m m *mp* m m m *f* m m m *mp* m m m

mf y,o - tros en muy po - bre,ho - gar *f* m m m *mp* m m m *f* m m m *mp* m m m

mf y,o tros en muy po bre,ho gar *f* m m m *mp* m m m *f* m m m *mp* m m m

mf y,o tros en muy po bre,ho - har *f* m m m *mp* m m m *f* m m m *mp* m m m

52 53 54 55 56 57 58 59 60 61

ti rra y cie lo y paz a to dos los hom bres *p* *mf* a man tes de la ver dad *p* *mp* y se,a rro di

ti rra y cie lo y paz a to dos los hom - bres *p* *mf* a man tes de la ver dad *p* *mp* y se,a rro di

y paz a to dos los *p* hom bres *mf* a man tes de la ver dad *p* *mp*

88 89 90 91 92 93

llo en la,a re na con mo vi do,el a ni mal *p*

llo en la,a re na con mo vi do,el a ni mal *p*

mp col ma do por la ter nu ra de,un Ni ño re cién na ci do

mp col ma do por la ter nu ra de,un Ni ño re cién na ci do

94 95 *p* 96 97 98 99 100 101 107 108

6

6

6

6

6

f Glo... .. ria Dios *f* nos de ... - la paz *mf* *mp* to-dos los hom - bres *f* glo... .. ria Dios

mf tie-rra y cie - lo *mp* to-dos los hom - bres

109 110 111 112 113 114 *mp* 115 116 117 118

f *mf* *f* *mf* *f* *mf* *f*

tutti

f a - to dos *f* a - man - tes por la ver - dad *f* m m m *mp* m m m

tutti

f a - man - tes por la ver - dad *f* m m m *mp* m m m

tutti

mf en - tie - rra y cie - lo *f* a - man - tes por la ver - dad *f* m m m *mp* m m m

tutti

f a - man - tes por la ver - dad *f* m m m *mp* m m m

mf *f* *f* *mp*

119 120 121 122 123 124 125 126 127 128

f m m m *mp* m m m *ff* si di - jo mien - tras bri - lla - va la, es - tre - lla so - bre, el por - tal *ff* pe - ro, u - no so - lo, ha ve

f m m m *mp* m m m *ff* si di - jo mien - tras bri - lla - ba la, es - tre - lla so - bre, el por - tal *ff* pe - ro, u - no so - lo, ha ve

f m m m *mp* m m m *p* *ff* si di - jo mien - tras bri - lla - ba *ff* pe - ro, u - no so - lo, ha ve

mf m m m *mp* m m m *ff* si di - jo mien - tras bri - lla - ba *ff* pe - ro, u - no so - lo, ha ve

f *mp* *ff* *ff* *ff*

129 130 131 132 133 134 135 136 137

ni - do a cam - biar la, hu - ma - ni - dad *mp* se, a rro - di - llan an - te, el cie - lo

ni - do a cam - biar la, hu - ma - ni - dad *mp* se, a rro - di - llan an - te, el cie - lo

ni - do se, a rro - di - llan an - te, el - ni - ño án - ge - les y pas - to - res

ni - do a si *f* se, a rro - di - llan an - te, el - ni - ño án - ge - les y pas - to - res

f *mp* *mp*

138 139 140 141 142 143 144 145 146

ff en su,i-men-si - dad *rit.* *f* con mú - si -

ff en su,i-men-si - dad *rit.* *f* con mú - si -

ff en su,i-men-si - dad *mf* guar dó si len cio,el ca me llo mien tras se,o í a can tar *mf* guar dó si len cio,el ca me llo *f* con mú - si -

ff en su,i-men-si - dad *mf* guar dó si len cio,el ca me llo mien tras se,o í a can tar *mf* guar dó si len cio,el ca me llo *f* con mú - si -

mp *f*

147 148 *mf* 149 150 151 152 *mf* 153 154 *f* 155

ca ce - les tial *mf* glo ria a Dios en ti rra y cie lo *f* y paz a to dos los *p* bres *mf* a man tes de la ver

ca ce - les tial *mf* glo ria a Dios en ti rra y cie lo *f* y paz a to dos los *p* hom - bres *mf* a man tes de la ver

ca ce - les tial *p* glo ria a Dios en ti rra y cie lo *f* y paz a to dos los *p* hom bres *mf* a man tes de la ver

ca ce - les tial *p* glo ria a Dios en ti rra y cie lo *f* y paz a to dos los *p* hom bres *mf* a man tes de la ver

p *mf* *f* *p* *mf*

156 157 158 159 160 161 163 *mf*

dad *p* y se,a rro di llo en la,a re na con mo vi do,el a ni *p* mal

dad *p* y se,a rro di llo en la,a re na con mo vi do,el a ni *p* mal

mp col ma do por la ter nu ra de,un Ni ño re cién na

mp col ma do por la ter nu ra de,un Ni ño re cién na

p *mp* *p* *mp*

163 164 165 166 *p* 167 *mp* 168 169 170 *p*

Allegro ♩ = 130

ff col ma do por la ter nu ra — se ñor de la, e-ter-ni - dad *mf* *ff* mi ni ño via - je - ro

ff col ma do por la ter nu ra — se ñor de la, e-ter-ni - dad *mf* *ff* mi ni ño via - je - ro

p ci do — *ff* col ma do por la ter nu ra — se ñor de la, e-ter-ni - dad *mf* *ff* mi ni ño - via - je - ro

p ci do — *mp* col ma do por la ter nu ra — se ñor de la, e-ter-ni - dad *mf* *ff* mi ni ño via - je - ro

171 *mp* 172 173 *f* 174 *mf* 175 176 *ff* 184 185

Tercer movimiento

Sinfonía El Pase del Niño Viajero

Piccolo

1, 2 y 4 Mov. Tacet

Rafael Saula

Allegro ♩ = 140

180

9 4 9 5

p *f* *mf*

210

mf *mf* *p* *mf*

217

mf *p* *mf*

6

229

7 8 10

f *f* *tr*

258

10

mf *mp*

275

f *mf* *f* *p*

286

9

ff

SINFONIA EL PASE DEL NIÑO VIAJERO

RAFAEL SAULA

Flute 1

Allegro ♩ = 130

mp *mf*

4 *f*

8 *rit.* *a tempo* **Larghetto** ♩ = 72 **Allegro** ♩ = 130

19 *f* *rit.*

23 *a tempo* **Larghetto** ♩ = 72 *p*

35 **Allegretto** ♩ = 104 *p* *f* *p*

47 *f* 13

66 39 *mf* *p*

111 16

p *mf*

134 6

f *ff* *p* *rit.*

149

p *mp*

157

mf *mp* *mf* *p*

165

p *mp*

172

mf *mp* *mf*

179 8

ff

191

fff

197

SINFONIA EL PASE DEL NIÑO VIAJERO

Procesión, Solemne

Andante ♩ = 76

8

mf

mf

12

4

20

ff

ff

25

6

mf

mf

35

4

mp

4

47

rit.

a tempo

fp

50 *ff*

58 *f*

Adagio ♩ = 68
4

64 *f*

66 *f*

3

72 *fp* *fp* *fp*

rit. *a tempo*

75 *mf* *ff*

2

80

Tercer movimiento

Flute 1

Sinfonía El Pase del Niño Viajero

Allegro ♩ = 140

4 4 4

p *p*

17 9 9 4

f *mf* *p* *p*

44 16

mf

65

mp *f* *mf*

71 4 9

f *p*

89 4 4 8

mp *f* *f*

109

mf *p*

115 10

mp *f*

133 *mf* *f* *p*

143 **9** **10** *mp*

167 *f* *mf* *f* *p*

178 **9** **4** **9** *p* *f* *mf*

205 **9** **4** **6** *p* *p*

228 **7** **8** *f* *tr*

248 **10** **10** *mf* *mp*

273 *f* *f*

283 **9** *p* *ff*

"Sinfonía el Pase del Niño Viajero"

Flute 1

Letra: Jorge Dávila

Andante ♩ = 100

Allegretto ♩ = 90

19

f *mp*

24

mf *mp* *f*

33

mf *f*

44

p *rit.*

50

f *mp* *p*

58

f *mp*

66

ff *f* *p*

93

mp *p* *mp*

trino

100 *p* 17 *f* *mf* *f* *rit.*

123 *f* *mp* *p*

129 *f* *mp* 3

137 3 *trino* 14 6

164 *mp* *p* *mp* *f*

171 *p* *mp* *f* *mf* **Allegro** ♩.130 4 12/8

180 *mp* *mf*

183 *f* *ff*

SINFONIA EL PASE DEL NIÑO VIAJERO

Flute 2

RAFAEL SAULA

Allegro ♩ = 130

mp mf

rit. a tempo Larghetto ♩ = 72 Allegro ♩ = 130

f mf

f mf rit.

Larghetto ♩ = 72 a tempo 2 6 mf

Allegretto ♩ = 104 7 p f

p f 13

mf 39

110 *p* *mf* 16

133 *f* *ff* *rit.* 6 *p*

148 *p* *mp*

156 *mf* *mp* *mf* *p*

164 *p* *mp*

172 *mf* *mp* *mf*

179 8 *ff*

192 *fff*

Procesión, Solemne

Andante ♩ = 76

Tercer movimiento

Sinfonía El Pase del Niño Viajero

Flute 2

Allegro ♩ = 140

162 *mp* *f*

171 *mf* *f* *p* 9

189 *p* *f* *mf* *p* 4 9 9

216 *p* *mf* 4 6 7

237 *f* *f* *mf* 8 10 *tr*

259 *mp* *f* 10

277 *mf* *f* *p*

287 *ff* 9

"Sinfonía el Pase del Niño Viajero"

Flute 2

Letra: Jorge Dávila

Andante ♩ = 100 Allegretto ♩ = 90

19 *f* *mp*

24 *mf* *mp* *f*

33 *mf* *f*

45 *p* *rit.* *p* *f*

54 *f* *mp* *p* *f*

60 *mp* *trino*

70 *f* *p* *mp*

95 *p* *mp* *p*

118 *f* *rit.* *mf* *f*

125 *f* *mp* *p* *f*

131 *mp* *trino*

141 *f* *p* *mp*

166 *p* *mp* *p* *mp*

174 *f* *mf* *mp*

181 *mf* *f*

184 *ff*

SINFONIA EL PASE DEL NIÑO VIAJERO

RAFAEL SAULA

Oboe 1

Allegro ♩ = 130

42 *p* *f* *p*

48 *f* *mp* 8

63 2 *f* *p*

73 *f* *p* *f* *p* *f*

83 2 *p* *f* *p* *f*

92 *p* *f* *pp* *f*

101 *pp* *mp* *mf*

110 *p* *p* 8

124

mp mf

135

f ff rit. 6 p

149

p mp

157

mf mp mf p

165

p mp

173

mf mp mf ff 8

188

fff

197

Oboe 1

SINFONIA EL PASE DEL NIÑO VIAJERO

Procesión, Solemne

Andante ♩ = 76

8

mf *mf*

13

4

ff

22

6

ff *mf*

33

4

mf *mp*

42

4

mp *rit.* *a tempo* 5

ff

55

Adagio ♩ = 68

4

fp *f*

64

3

mf *f*

rit.

72

fp *a tempo* 4

ff

Tercer movimiento

Sinfonía El Pase del Niño Viajero

Oboe 1

Allegro ♩ = 140

Measures 1-12: *p* (4), *mf* (2), *p* (2)

Measures 13-20: *f* (4), *mf* (9), *ff* (5), *p* (2)

Measures 21-28: *p* (2), *ff* (2), *p* (20), *mp* (2)

Measures 29-36: *f* (4), *mf* (4)

Measures 37-44: *f* (5), *ff* (2), *p* (4)

Measures 45-52: *mp* (4), *f* (4), *mf* (4)

Measures 53-60: *f* (3), *mf* (3), *mf* (3)

Measures 61-68: *p* (2), *mf* (3), *mf* (3)

Measures 69-76: *mp* (3), *f* (3)

3er Mov. Sinfonía El Pase del Niño Viajero - Oboe 1

135 4 10 2

154 3 3 mp

165 3 4 f

177 10 2 4 9 f

204 9 2 mf p mf p

222 7 mf

238 8 10 2 f tr mf

261 3 3 mp

272 3 4 f

284 10 ff

Oboe 1

Letra: Jorge Dávila

Allegretto = 90

Andante ♩ = 100 Allegretto ♩ = 90

19

f *mp* *mf*

25

mp *f* *mf*

35

6

f *p*

47

3

f

56

mp *p* *f* *mp*

trino

65

3 14

rit. *f* *p*

87

6

mp *p* *mp*

100 **17**

p *f* *mf* *f*

124

f *mp* *p* *f* *trino*

131

mp **3** **3** **14**

155 *rit.*

f *p* *mp* *p* **6**

168

mp *p* *mp* *f* *mf*

Allegro ♩.130

176

mp *mf*

179

f *mp*

182

mf *f* *ff*

SINFONIA EL PASE DEL NIÑO VIAJERO

Oboe 2

RAFAEL SAULA

Allegro ♩ = 130

4

mp *f*

8

rit. *a tempo* Larghetto ♩ = 72

4

mp *f*

Allegro ♩ = 130

15

mp *mf*

18

f

22

rit. *a tempo* Larghetto ♩ = 72

3

mp

29

Allegretto ♩ = 104

3

7

mf *mp* *p*

42

p *f* *p*

48

f

55

mp

63

f *p*

73

f *p* *f* *p* *f*

83

p *f* *p* *f*

93

p *f* *pp* *f*

102

pp *mp* *p*

127

p *mf* *f* *ff*

138

rit.

p *p*

152

mp *mf* *mp*

160

mf *p* *p*

168

mp *mf* *mp*

176

mf *ff*

192

fff

SINFONIA EL PASE DEL NIÑO VIAJERO

Oboe 2

Procesión, Solemne

Andante $\text{♩} = 76$

16

21

6

32

4

40

5

rit.

5

Adagio $\text{♩} = 68$

54

3

4

64

3

72

4

Tercer movimiento

Sinfonía El Pase del Niño Viajero

Oboe 2

Allegro ♩ = 140

150 *f* 2 3

159 *mp* 3 3

170 *f* 15 2 4 *f*

195 9 9 2 *mf* *p* *mf*

220 *p* *mf*

229 *mf* 6 *f* 8 *f*

247 *tr* 10 *mf* 2 3 *f*

265 3 *mp*

274 3 15 *f*

297 *ff*

"Sinfonía el Pase del Niño Viajero"

Oboe 2

Andante ♩ = 100

Allegretto ♩ = 90

Letra: Jorge Dávila

19

f *mp*

24 *mf* *mp* *f*

33 *mf* *f*

44 *f* *mf* *rit.*

54 *f* *mp* *p* *f*

60 *f* *trino*

70 *f* *p* *mp* *rit.*

95 *p* *mp* *p*

118 *f* *rit.* *mf* *f*

125 *f* *mp* *p* *f*

131 *mp* *trino* 3 3

141 *f* *p* *mp* 14 6 *rit.*

166 *p* *mp* *p* *mp*

Allegro ♩.130

174 *f* *mf* *mp* 12

178 *mf* *f* *ff* 4

185

SINFONIA EL PASE DEL NIÑO VIAJERO

Clarinet in B \flat 1

RAFAEL SAULA

Allegro $\text{♩} = 130$

mp *mf*

4 *f*

8 *rit.* *a tempo Larghetto* $\text{♩} = 72$ *p*

14 *accel.* *Allegro* $\text{♩} = 130$ *mp*

17 *mf* *f*

21 *rit.* *a tempo Larghetto* $\text{♩} = 72$ *mp*

26 *mf* *mp*

34 *Allegretto* $\text{♩} = 104$ *p* *f* *p*

48

f *mp* *mf*

55

mf

65

mf *f* *p*

74

f *p* *f*

80

p *f* *p* *mf*

86

f *p* *f* *p*

95

f *pp* *f*

101

pp *mp* *f*

110 *p* *p* 8

125 *mp* *mf*

135 *f* *ff* *rit.* 14 *mp*

157 *mf* *mp* *mf* 8

171 *mp* *mf* *mp*

178 *mf* *mf* *f*

184 7 *fff*

197

Procesión, Solemne

SINFONIA EL PASE DEL NIÑO VIAJERO

Andante ♩ = 76

16

21 *ff* *ff*

27 *mp*

33 *mf* *f* *f*

38 *mp* 2 4

47 *rit.* *a tempo* 2 *fp*

52 *ff* 3

59 *Adagio* ♩ = 68 *ff* 2

65 *f* 3 *rit.*

73 *a tempo* 2 *fp* *fp* *fp* *mf*

79 *ff*

Tercer movimiento

Sinfonía El Pase del Niño Viajero

Clarinet in B \flat 1

Allegro $\text{♩} = 140$

Tercer movimiento

218 *p* *mf* *mf*

236 *f* *mf*

244 *f* *mp* *tr*

252 *mf*

259 *f* *mp*

271 *f* *f*

284 *f* *mf* *f*

295 *ff*

"Sinfonía el Pase del Niño Viajero"

Clarinet in B \flat 1

Letra: Jorge Dávila

Andante $\text{♩} = 100$ Allegretto $\text{♩} = 90$

19 *f* *mp*

24 *mp* *f* 14

43 *mf*

50 *f* *mf* *f* *mp*

57 *p* *f* *mp* 3

66 3 *trino* 14 *rit.* *f* *p* 6

93 *mp* *p* *mp* *p*

101 17 *f* *mf* *f*

124 *f* *mp* *p* *f*

131 *mp* *3* *3*

141 *f* *p* *mp*

166 *p* *mp* *p* *mp*

Allegro ♩.130

174 *f* *mf* *mp*

178 *mf* *f* *mp*

181 *mf* *f*

184 *ff*

SINFONIA EL PASE DEL NIÑO VIAJERO

Clarinet in B \flat 2

RAFAEL SAULA

Allegro $\text{♩} = 130$

3

mf *f*

7 *rit.* *a tempo* **Larghetto** $\text{♩} = 72$ 2 *p*

14 *accel.* **Allegro** $\text{♩} = 130$ *mp*

17 *mf* *f*

21 *rit.* *a tempo* **Larghetto** $\text{♩} = 72$ *mf* *mp*

26 *mp* *mp* *mp* *mf* 3

33 **Allegretto** $\text{♩} = 104$ 8 *mp* *p* *f*

46

p *f* *mp*

53

mf

59

4

mf *mf* *f*

71

p *f* *p* *f*

79

p *f* *p* *mf*

87

f *p* *f* *f* *p*

95

f *pp* *f* *pp*

103

mp *f* *p*

112 *p* *p* *p* 8

128 *mf* *f* *ff*

139 *rit.* *mp* *mf* *mp* 14

160 *mf* *mp* 8

173 *mf* *mp* *mf*

179 *mf* *f*

185 *fff* 7

197

Clarinete 2

SINFONIA EL PASE DEL NIÑO VIAJERO

Procesión, Solemne

Andante ♩ = 76

16

21

26

31

41

Adagio ♩ = 68

55

67

79

Tercer movimiento

Sinfonía El Pase del Niño Viajero

Clarinet in B \flat 2

Allegro $\text{♩} = 140$

Measures 1-8: *p*

Measures 9-17: *p*, *f*, *mf*

Measures 18-27: *f*, *mf*, *p*, *f*, *mf*

Measures 28-41: *p*, *mp*, *f*

Measures 42-69: *mf*, *f*, *mf*

Measures 70-85: *p*, *mp*, *f*

Measures 86-99: *mf*, *f*

Measure 100: *f*

109 *mf*

mf *p* *mf*

118 *mp*

mp *mf*

129 *f* *f* *mf*

f *f* *mf*

146 *f* *p* *f*

f *p* *f*

155 *mp*

mp *mf*

166 *f* *f*

f *f*

182 *mf* *f* *p*

mf *f* *p*

"Sinfonía el Pase del Niño Viajero"

Clarinet in B \flat 2

Letra: Jorge Dávila

Andante $\text{♩} = 100$ Allegretto $\text{♩} = 90$

122 *f* *f* *mp* *p*

129 *f* *mp* *f* *p*

137 *f* *p* *trino* *rit.* *f* *p*

164 *mp* *p* *mp* *p*

172 *mp* *f* *mf* *mp* **Allegro** ♩.130

177 *mf* *f* *3*

183 *mf* *f* *ff*

SINFONIA EL PASE DEL NIÑO VIAJERO

Bassoon 1

RAFAEL SAULA

Allegro ♩ = 130
3

mf *f*

7 *a tempo* **Larghetto** ♩ = 72
rit. *p*

12 **Allegro** ♩ = 130
2 4
f

21 *a tempo* **Larghetto** ♩ = 72
rit. *mp*

25 **Allegretto** ♩ = 104
9 4
p

43 4 4
p *f* *mf*

58
mp *mf*

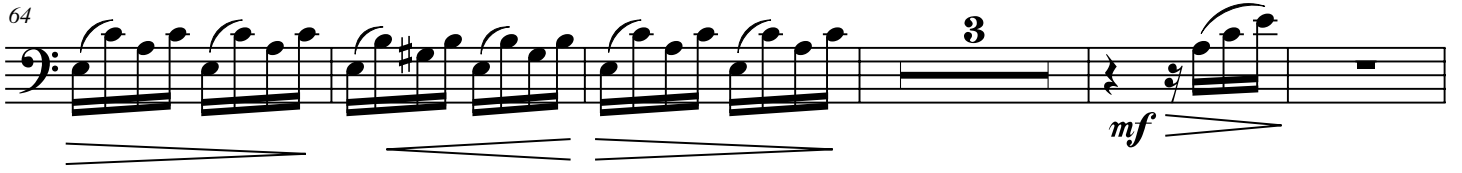
64 
mf

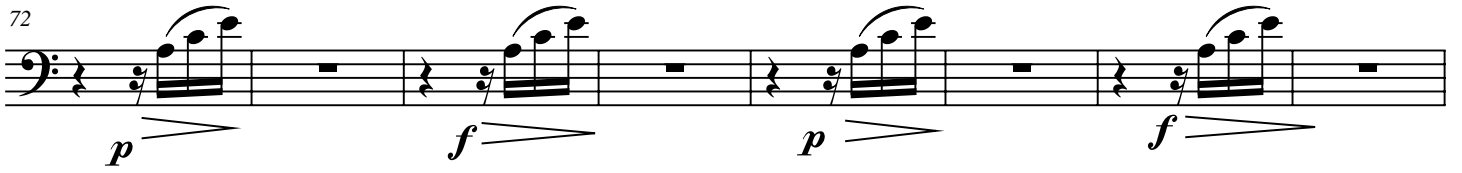
72 
p *f* *p* *f*

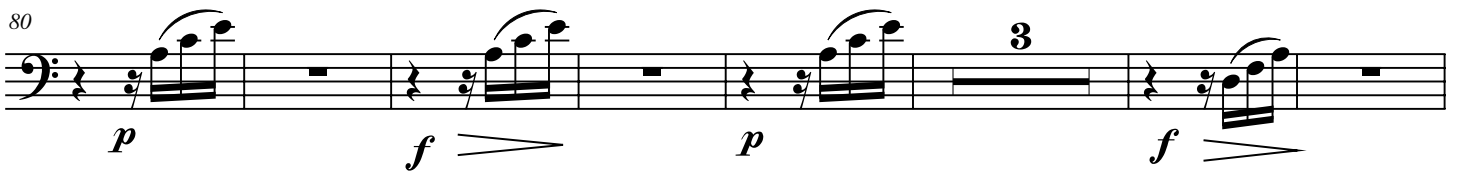
80 
p *f* *p* *f*

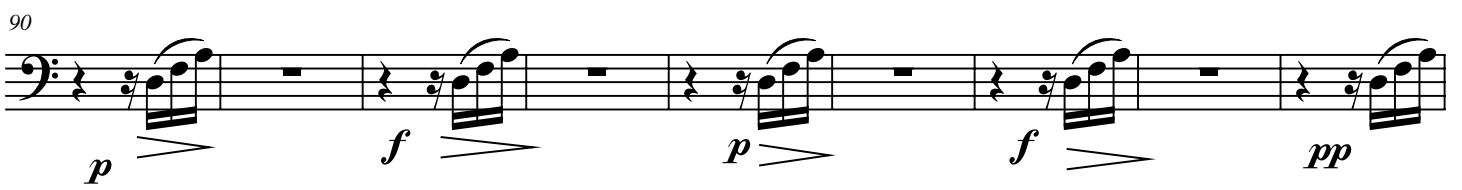
90 
p *f* *p* *f* *pp*

99 
pp *f*

109 
fp *f* *fp*

115 
mp *mf*

134 *f* *ff* *rit.* *a tempo* *mp*

143 *f* *mp*

156 *mf* *mp* *mf*

171 *mp* *mf* *mp* *mf*

179 *ff*

191 *fff*

198

SINFONIA EL PASE DEL NIÑO VIAJERO

Bassoon 1

Procesión, Solemne

Andante ♩ = 76

8

mf

mf

13

19

ff

ff

25

6

mp

mf

mp

37

2

mp

2

45

mp

a tempo

5

f

ff

55

Adagio ♩ = 68

fp

ff

61

2

f

3

70

f

rit.

a tempo

4

fp

79

ff

Tercer movimiento

Sinfonía El Pase del Niño Viajero

Bassoon 1

Allegro ♩ = 140

99 **8** *f* *mf* *p*

115 **2** **3** **10** *mf* *f*

135 *mf* *f* *p* *f*

145 *> mf* *f* *p*

154 **3** **10** *f* *f* *mf*

173 *f* *p* *f*

183 *mf* *f* *p* *f*

193 *mf*

202 **5**

215

p *p* *mf*

230

mf *f* *mf*

239

mf *f* *mf*

246

f *mp*

254

mf *f*

262

f *mf*

281

f *p* *f* *mf*

291

f *ff*

"Sinfonía el Pase del Niño Viajero"

Bassoon 1

Letra: Jorge Dávila

Andante ♩ = 100 Allegretto ♩ = 90

19 25 3

mf f mp

27 25 f

mf f

58 3 4 ff

trino

69 16 mp

91 25 f mf

122 f f

129 3 4 ff

f trino ff

140 16 mp

162 12 7 Allegro ♩ = 130

184 ff

SINFONIA EL PASE DEL NIÑO VIAJERO

Bassoon 2

RAFAEL SAULA

Allegro ♩ =130

4

f

8

rit.

a tempo

Larghetto ♩ =72

p

13

accel.

Allegro ♩ =130

4

f

22

rit.

a tempo

Larghetto ♩ =72

9

Allegretto ♩ =104

mf

36

p

45

f *p* *f* *mp*

55

11

mf *p*

73

f *p* *f* *p*

Bassoon 2

Procesión, Solemne

Andante ♩ = 76

8

mf *mf*

13

mf

19

ff *ff*

25

mp *mf* *mp*

37

mp *mp*

49

ff *ff*

62

f *f*

71

fp *ff*

Tercer movimiento

Sinfonía El Pase del Niño Viajero

Bassoon 2

Allegro ♩ = 140

Measures 1-5: *p* (5), *p* (5), *f* (4)

Measures 6-16: *f* (9), *p* (10), *p* (5), *p* (16)

Measures 17-60: *mf*, *mp*, *f*

Measures 61-70: *mf*, *f*, *p*

Measures 71-88: *mp*, *f*, *f*

Measures 89-109: *mf*, *p*, *mf*

Measures 110-121: *f*, *mf*, *f*

150

159

188

216

228

247

265

294

"Sinfonía el Pase del Niño Viajero"

Bassoon 2

Letra: Jorge Dávila

Andante ♩ = 100 Allegretto ♩ = 90

19 3

27 25 *f* *mp*

58 3 4 *f* *ff*

69 *trino* 16 *mp*

91 25 *f* *mf*

122 *f* *f*

129 3 4 *f* *ff*

140 *trino* 16 *mp*

162 12 12/8 7 *f* Allegro ♩ = 130

184 *ff*

SINFONIA EL PASE DEL NIÑO VIAJERO

Horn in F 1

RAFAEL SAULA

Allegro ♩ = 130

4

mf

rit.

a tempo

9 **Larghetto** ♩ = 72

p

accel.

Allegro ♩ = 130

4

19

mf

rit.

a tempo

Larghetto ♩ = 72

2

26

Allegretto ♩ = 104

9

mp

4

p

45

4

f

mp

12

67

mf

p

f

p

77

2

f

3

f

88

p

f

p

95 **2** **5**
f *f* *mf*

108 **4**
mf

119 **16** *rit.*
f *ff* *mf*

143 *a tempo*
f *f*

151 **7**
p *f* *p*

164 **7**
f *p* *f*

171 **7**
mf *f*

185 **7**
fff

Horn 1

SINFONIA EL PASE DEL NIÑO VIAJERO

Procesión, Solemne

Andante $\text{♩} = 76$

8 *mf* *mf*

15 *mf* *mf*

25 *mf* *mf*

32 *mp* *mp* *mf*

44 *mf* *rit.* *a tempo* **10** **Adagio** $\text{♩} = 68$

60 *ff* *mf* *mf*

70 **9**

Tercer movimiento

Sinfonía El Pase del Niño Viajero

Horn in F 1

Allegro ♩ = 140

201

p

210

5 5 6 228

p p mf

231

p mf

246

tr 10 4

f mf f

264

3

mp

275

3 9 4

mf

296

ff

"Sinfonía el Pase del Niño Viajero"

Letra: Jorge Dávila

Andante ♩ = 100 Allegretto ♩ = 90

19

27

25

58

3

4

70

16

3

25

119

mf

f

f

127

3

4

139

trino

16

3

mp

p

164

12

8

Allegro ♩ = 130

Detailed description of the musical score: The score is written for Horn in F 1. It begins at measure 19 with a 3/4 time signature and an Andante tempo of 100 beats per minute. The key signature has one sharp (F#). The piece transitions to a 6/8 time signature at measure 27, with an Allegretto tempo of 90 beats per minute. The dynamics range from piano (p) to fortissimo (ff). There are several trino markings. The score changes back to 3/4 time at measure 164, with an Allegro tempo of 130 beats per minute. The piece concludes with a final measure at 172.

SINFONIA EL PASE DEL NIÑO VIAJERO

Horn in F 2

RAFAEL SAULA

Allegro ♩ = 130
4

mf *rit.*

9 *a tempo* **Larghetto** ♩ = 72
C *p* *accel.* **Allegro** ♩ = 130
4

19 *mf* *rit.* **Larghetto** ♩ = 72
2

26 **Allegretto** ♩ = 104
9 4 *mp* *p*

45 4 12 *f* *mp*

67 *mf* *p* *f*

76 2 3 *p* *f*

87 *f* *p* *f* *p* **2**

97 *f* *mf* **5**

110 *mf* *f* **4** **16**

137 *ff* *p* *f* *rit.* **6**

151 *p* *f* *p* **7**

164 *f* *p* *f*

171 *mf* *f* **7**

185 *fff* **7**

Horn 2

SINFONIA EL PASE DEL NIÑO VIAJERO

Procesión, Solemne

Andante ♩ = 76

8 *mf* *mf* *mf*

15 *mf* *mf* 4

25 *mf* *mf* *mf* *mf*

32 3 4 *mp* *mp* *mf*

44 *mf* rit. > > > a tempo 10 Adagio ♩ = 68

60 *ff* *mf* *mf* 4

70 9

Tercer movimiento

Sinfonía El Pase del Niño Viajero

Horn in F 2

Allegro $\text{♩} = 140$

201

210

232

246

264

275

296

"Sinfonía el Pase del Niño Viajero"

Horn in F 2

Letra: Jorge Dávila

Andante ♩ = 100 Allegretto ♩ = 90

19 *f* *mp* *mp*

28 *mf* *f* *mp* *p*

61 *f* *ff*

86 *mp* *p* *f*

120 *mf* *f* *f* *mp*

128 *p* *f* *ff*

140 *mp* *p*

Allegro ♩ = 130

164 12 8

SINFONIA EL PASE DEL NIÑO VIAJERO

Trumpet in B \flat 1

RAFAEL SAULA

Allegro $\text{♩} = 130$

5

rit.

9 *a tempo* **Larghetto** $\text{♩} = 72$ *accel.* **Allegro** $\text{♩} = 130$

p

20 *a tempo* **Larghetto** $\text{♩} = 72$ *rit.* 2

25 **Allegretto** $\text{♩} = 104$ 9 4 *p*

43 4 *p* *f* *mf*

57 5 *mf*

70 10 *p* *f* *p* *f*

88 *p* *f* *p*

95 **16** **4**
p *mp*

SINFONIA EL PASE DEL NIÑO VIAJERO

Trompeta 1

Procesión, Solemne

Andante ♩ = 76

mf

mf

9

mf

mf

25

mf

mf

33

mf

mf

46

mp

mp

ff

Adagio ♩ = 68

59

ff

f

73

a tempo

ff

Tercer movimiento

Trumpet in B \flat 1

Sinfonía El Pase del Niño Viajero

Allegro $\text{♩} = 140$

91 *f* *mp* *f* *mf*

101 *mf*

111 *mf* *mf*

120 *f* *f*

144 *f*

159 *mp* *f* *f*

182 *p* *f*

197 *mf* 4 2

209 *mf* *mf* *mf* *mf*

220 *mf*

230 6 8 10 *f*

258 *mf* *f* *mp*

268 8 9 7 *f* *f* *mf*

297 *ff*

Letra: Jorge Dávila

Andante $\text{♩} = 100$ Allegretto $\text{♩} = 90$

19 3

27 25 *f* *mp*

58 3 4 *f* *ff*

69 *trino* 16 2 *mf*

92 25 *p* *f* *mf* *f*

123 3 *f* *trino*

132 4 *f* *ff*

141 16 2 *mf* *p*

164 12 8 *ff*

Allegro $\text{♩} = 130$

SINFONIA EL PASE DEL NIÑO VIAJERO

Trumpet in B \flat 2

RAFAEL SAULA

Allegro $\text{♩} = 130$

5 *f*

a tempo

Larghetto $\text{♩} = 72$

9 *p*

accel.!

Allegro $\text{♩} = 130$

20 *p*

a tempo

Larghetto $\text{♩} = 72$

20 *p*

rit.

Allegretto $\text{♩} = 104$

25 *p*

43 *p* *f* *mf*

57 *f*

70 *p* *f* *p* *f*

88 *p* *f* *p* *p*

112 *mp* **4**

123 *f* **12** *ff* *rit.* **6** *p*

148 *f* *p* *f* *mp*

156 *mf* *mp* *mf*

163 *p* *f* *p* *f*

171 *mp* *mf* *mp* *mf*

179 **8** *ff*

196

Tercer movimiento

Sinfonía El Pase del Niño Viajero

Trumpet in B \flat 2

Allegro $\text{♩} = 140$

91 *f* *mp* *f* *mf*

101 *f*

111 *mf* *mf*

120 *f* *f*

144 *f*

159 *mp* *f* *f*

182 *p* *f*

197 *mf* 4 2

209 *mf* *mf* *mf* *mf*

220 *mf*

230 *f* 2

238 8 *tr* 10 *mf* *f*

261 8 *mp* *f*

277 9 7 *f* *ff*

Trumpet in B \flat 2

"Sinfonía el Pase del Niño Viajero"

Letra: Jorge Dávila

Andante $\text{♩} = 100$ Allegretto $\text{♩} = 90$

19 25 3 3

f *mp*

27 25 3

mp *mf* *f*

58 3 4 trino

f *ff*

70 16 2

mf *p*

93 25 3

f *mf* *f*

124 3

f

133 4 trino 16

ff

158 2 12 12 8 8

mf *p* Allegro $\text{♩} = 130$

184

Tercer movimiento

Sinfonía El Pase del Niño Viajero

Trumpet in B \flat 3

1,2 y 4 Tacet

Allegro $\text{♩} = 140$

91

mp *f*

100

mf *f*

110

mf

119

f

143

f

157

mp *f*

180

f *p* *f*

194 *mf* 2 4 2

207 *mf* *mf* *mf*

217 *mf* *mf*

227 4

238 8 10 *f* *mf* *f*

261 8 *mp* *f*

277 9 7 *f* *ff*

SINFONIA EL PASE DEL NIÑO VIAJERO

Trombone 1

RAFAEL SAULA

Allegro $\text{♩} = 130$

5

f

rit.

a tempo

9

Larghetto $\text{♩} = 72$

p

accel.

Allegro $\text{♩} = 130$

5

20

p

rit.

a tempo

Larghetto $\text{♩} = 72$

2

26

Allegretto $\text{♩} = 104$

9

mp

4

45

4

f

mp

5

61

5

f

p

f

75

p

p

f

p

85

2

f

p

f

p

f

96

p *f* *pp* *mp*

106

mf *mf* rit.

118

f *ff*

147

p *f* *p* *f* *mp*

156

mf *mp* *mf* *p*

164

f *p* *f* *mp*

172

mf *mp* *mf* *mf*

180

f *ff*

191

fff

SINFONIA EL PASE DEL NIÑO VIAJERO

Procesión, Solemne

Andante $\text{♩} = 76$

4

mf *mf* *mp*

10

mp *mp* *mp*

17

mf *mf* *mf*

28

mf *mf*

35

mf *mf* *mf* *mf*

42

mp *mp* *ff*

55

Adagio $\text{♩} = 68$

fp *ff*

62

f *f* *f*

71

ff

Tercer movimiento

Sinfonía El Pase del Niño Viajero

Trombone 1

Allegro ♩ = 140

12

96

mf *f*

111

mf *mf*

119

mp

128

f

146

mf *f* *p* *f*

155

mp

164

p *f*

191

mf

200

mf

210

12

mf

229

f

238

8

10

f *mf* *f*

261

mp

270

20

ff

298

f

Trombone 1

"Sinfonía el Pase del Niño Viajero"

Letra: Jorge Dávila

Andante ♩ = 100 Allegretto ♩ = 90

19

f *mp*

27

mp *mf* *f*

25

58

f *f*

31

120

mf *f* *f*

127

f

176

Allegro ♩ = 130

8

12

3

24

3

24

18

12

SINFONIA EL PASE DEL NIÑO VIAJERO

Trombone 2

RAFAEL SAULA

Allegro ♩ = 130

5

f *rit.*

a tempo

Larghetto ♩ = 72

accel.

Allegro ♩ = 130

9

p *accel.*

20 *a tempo* Larghetto ♩ = 72

rit.

p *rit.*

26 Allegretto ♩ = 104

9 4

mp *f*

46 4 13

mp *f*

70

p *f* *p* *f*

81 2

p *f* *p* *f*

92

p *f* *f*

102 4

p mp mf p

115 16

mf f ff

140 *rit.* 6

p f p

154

f mp mf mp mf

163

p f p f

171

mp mf mp mf

179

mf f ff

189

fff

Trombón 2

SINFONIA EL PASE DEL NIÑO VIAJERO

Procesión, Solemne

Andante $\text{♩} = 76$

Tercer movimiento

Trombone 2

Sinfonía El Pase del Niño Viajero

Allegro ♩ = 140

12

114

mf

122

mp

131

f *mf*

149

f *p* *f*

157

mp

166

f

183

mf

200

f

210

18 6 8

246

10

f *mf* *f*

262

mp

271

10

f

288

mf *f*

297

ff

"Sinfonía el Pase del Niño Viajero"

Trombone 2

Letra: Jorge Dávila

Andante ♩ = 100 Allegretto ♩ = 90

19

27

58

120

127

176

f *mp* *mf* *f* *mp* *p* *f* *f* *mp* *p* *f* *ff*

3 25 24 31 3 24 18 8

3/4 6/8 3/4 12/8

Tercer movimiento

Sinfonía El Pase del Niño Viajero

Trombone 3

1, 2 y 4 Tacet

Allegro ♩ = 140

12

93 *mp* *f* *f* 10

110 *mf* *mf* 2

119 *mp*

128 10 *f*

146 *p* *f* 5

158 *mp*

167 *f* *p* 12 6

190 *f* *mf*

199

208 18 6 *mf* *f*

238 8 10 *f* *mf*

261 *mp*

270 12

289 6 *ff*

SINFONIA EL PASE DEL NIÑO VIAJERO

Tuba

RAFAEL SAULA

Allegro ♩ = 130

4

8 rit. *a tempo* Larghetto ♩ = 72 accel.

15 Allegro ♩ = 130

22 *a tempo* Larghetto ♩ = 72 Allegretto ♩ = 104

39

52

71

82

93

93

p *f* *p* *f* *pp*

103

103

mf *p* *mf*

116

116

mp *f*

137

137

ff *p* *f* *p*

rit. 6

152

152

f *mp* *mf* *mp* *mf*

163

163

p *f* *p* *f* *mp*

173

173

f *mp* *f* *mf*

183

183

f *ff*

194

194

fff

Tuba

SINFONIA EL PASE DEL NIÑO VIAJERO

Procesión, Solemne

Andante ♩ = 76

4

Tercer movimiento

Sinfonía El Pase del Niño Viajero

Tuba

Allegro ♩ = 140

13

20

29

48

57

65

79

92 8

107

115

125 12

145 6

159

169 12 6

192

201

210

246

263

273

297

"Sinfonía el Pase del Niño Viajero"

Tuba

Letra: Jorge Dávila

Andante ♩ = 100 Allegretto ♩ = 90

19

26

37

45

57

66

80

f *mp* *mf* *mp* *f* *mf* *mf* *ff* *f* *mf* *mf*

3/4 6/8 4 6 3 4 2

SINFONIA EL PASE DEL NIÑO VIAJERO

Timpani

RAFAEL SAULA

Allegro ♩ = 130

4

f

7

rit.

a tempo

Larghetto ♩ = 72

mf

12

accel.

Allegro ♩ = 130

4

19

f

22

rit.

a tempo

Larghetto ♩ = 72

2

mf

28

mp

34

Allegretto ♩ = 104

4

p *mp*

45

f *mp*

55

f *mp*

67

f *p* *f*

76

p *f* *f*

85

f *f* *p*

95

f *f* *pp* *mp*

107

mf *p* *mf*

118

mf *mp*

rit.

131

mf *f* *ff*

141

p *f* *p*

154

f *mp* *mf* *mp* *mf*

163

p *f* *p* *f* *mp*

172

mf *mp* *mf* *mf*

180

f

194

fff

Timpani

SINFONIA EL PASE DEL NIÑO VIAJERO

Procesión, Solemne

Andante $\text{♩} = 76$

39

45

51

59

Adagio ♩ = 68

64

70

76

Tercer movimiento

Timpani

Sinfonía El Pase del Niño Viajero

Allegro $\text{♩} = 140$

12 **f** **mf**

20 **3**

30 **2** **12** **mf** **mp**

50 **mp**

59 **f** **mf** **mp**

67 **f** **mf** **f**

75 **2** **9** **mf** **f** **f**

91 **2** **2** **15** **mp** **f**

114

123

132

145

153

168

176

185

194

mf

205

mf

236

f

258

mf *mp*

270

mf

281

p *mf* *mf*

290

mf *mf* *mf* *mf* *ff*

298

mf

SINFONIA EL PASE DEL NIÑO VIAJERO

RAFAEL SAULA

Percussion

Allegro ♩ = 130

4

f

7

rit. *a tempo* **Larghetto** ♩ = 72

4

12/8

15

Allegro ♩ = 130

4

f

21

rit. *a tempo* **Larghetto** ♩ = 72

2

26

mf *mp*

31

p **Allegretto** ♩ = 104

mf

37

p

43

f *p*

49

55

95

106

113

119

127

136

148

155

161

167

173

179

185

191

198

Percussion

SINFONIA EL PASE DEL NIÑO VIAJERO

Procesión, Solemne

Andante ♩ = 76
8

15 *mp* *mp* *mp*

25 *ff* *ff*

33 *f* *mp* *mf*

41 *mf* *mf* *mf* *rit.* *mp* *mp*

49 *a tempo* *mf* *mp* *mp*

54 *mp* *ff* *ff* **Adagio** ♩ = 68 **3**

63 *f* *f*

71 *f* *mp* *rit.* *a tempo*

77 *f*

Tercer movimiento

Sinfonía El Pase del Niño Viajero

Percussion

Allegro ♩ = 140

12

f *mf*

21

mf

31

12

mf *mp*

52

mp *f*

61

mf *mp* *f*

69

mf *f*

78

6

mf *f*

93

mp *f*

102

f

110

mf *p* *mf*

119

f *mf* *f*

129

p *f* *mf*

139

f *p* *f*

149

mf *f* *p*

159

f *mf* *p*

169

f *mf* *f* *p*

180

190 *f*

200 *mf*

210 **12** *mf*

230 **8**

246 **10** *f* *mf* *f*

265 *mp*

275 *f* *mf* *f* *p*

285 *f* *mf* *f*

295 *ff*

Percussion

"Sinfonía el Pase del Niño Viajero"

Letra: Jorge Dávila

Andante ♩ = 100 Allegretto ♩ = 90

19

mp

mp

mp

24

mp

mp

mp

29

mp

f

34

mf

mf

mf

39

mf

f

44

p

49

f

mf

54

f 3 3 *mp* 3 3 *f* 3 3

59

3 3 *ff* 3 3

64

3 3 *ff* 3 3 *rit.* 3 3

69

f 3 3 3 3

74

mp 3 3 *f* 3 3 *mf* 3 3

79

mf 3 3 *mf* 3 3 *f* 2

86

mf 3 3 3 3 *mf* 3 3

92

mp 3 3 3 3

97 *mp* *f* 17

119 *mf* *f* *f*

126 *mp* *f*

131 *ff*

136 *ff* *rit.*

141 *f* *mp*

146 *ff* *mf*

151 *2*

158

mf *f* *p* *mf*

163

mp

168

mp *ff*

173

f *mp* Allegro $\text{♩} = 130$

177

mf *f*

180

mp *mf*

183

f *ff*

Tercer movimiento

Sinfonía El Pase del Niño Viajero

Xylophone

1,2 y 4 Tacet

Allegro ♩ = 140

14 4 4

26 4 12 *mf*

48 *mp* *f*

57 *mp* *f* *f*

76 4 8 2 4 *f* *f*

97 17 *f* *mf* *p* 24

"Sinfonía el Pase del Niño Viajero"

Triangle

1, 2 y 3 Tacet

Letra: Jorge Dávila

Andante ♩ = 100

4 3 4

p *f*

15

3 6/8

mf *f* *f*

23

3

mp *f* *f*

31

17

f *f*

53

3

f *f*

61

f *f* *f* *f*

67

16

f *f* *f*

88

94

123

129

137

159

Allegro $\text{♩} = 130$

165

185

Chimes

1, 2 y 3 Tacet

Letra: Jorge Dávila

Andante ♩ = 100

Allegro ♩ = 130

Cuarto Movimiento
"Sinfonía el Pase del Niño Viajero"

1, 2 y 3 Tacet

Piano

Letra: Jorge Dávila

Andante ♩ = 100 Allegretto ♩ = 90

45

53

59

65

72

79

mf mf f

86

p p mf

90

mf mp

94

p mp p 8 8

109

f mf f mf f mf

115

122

129

135

142

149

mf *mf* *f*

157

p *p* *mf* *f* *f*

161

p *p* *mf* *mp* *mp*

166

p *mp* *p* *ff*

174

Allegro $\text{♩} = 130$

f *mf* *ff*

"Sinfonía el Pase del Niño Viajero"

Soprano

1, 2 y 3 Tacet

Letra: Jorge Dávila

Andante $\text{♩} = 100$

solo

p Por un ni - ño pe - que *f* ñi - to ... que - na - cio - en un por -

8

p tal es - tre - lla de don - de *f* ven - go.. por ti ni -

16

p ñi - to via - je - ro... ..

Allegretto $\text{♩} = 90$

28 *tutti*

f El ca me llo de los ma gos *mp* le pre gun ta baa laes tre lla *f* y to - does - te lar - go

33

via - je *mf* me pue - des de - cir - por - que que, a - na - ci - do - en por - tal

40

mf que, a - na - ci - do - en por - tal *f* es tre lla de don de ven go *f* te di re que hay mu chos

45

ni nos *f* u nos na cen en pa la cios *mf* y, o tros en muy po bre, ho gar

54

f m m m *mp* m m m *f* m m m *mp* m m

62

ff si di-jo mien-tras bri-lla-va la,es-tre-lla so-bre,el por-tal *ff* pe-ro,u-no so-lo,ha ve ni-do

68

a cam-biar la,hu-ma-ni-dad se,a-rr-di-llan an-te,el cie-lo *f* en su,i-men-si-

77

dad *f* con mú-si-ca ce-les-tial *mf* glo-ria a Dios en ti-rra y cie-lo

89

y paz a to-dos los *p* hom-bres *mf* a-man-tes de la ver-*p* dad *mp* y se,a-rr-di

94

llo en la,a-re-na con mo-vi-do,el a-ni-*p* mal *f* Glo... .. ria Dios

111

nos de ... - la *mf* paz *mp* a-to-dos los hom-bres glo-ria

118

f Dios *f* a-to-dos *f* a-man-tes por la ver-dad *f*

125

m m m *mp* m m m *f* m m m *mp* m m m *ff*

133

si di-jo mien-tras bri-lla-va la,es-tre-lla so-bre,el por-tal *ff* pe-ro,u-no so-lo,ha ve ni-do

139

a cam-biar la,hu-ma-ni-dad se,a-rr-di-llan an-te,el cie-lo *ff* en su,i-men-si-

148

dad con mú-si-ca ce-les-tial *p* *mf* glo-ria a Dios en ti-rra y cie-lo

160

f y paz a to dos los *p* hom-bres *mf* a man-tes de la ver-dad *p* *mp* y se,arro di

165

llo en la,a-re-na con mo-vi-do,el a-ni-mal *p* *ff* col ma-do por la-ter

173

nu-ra-se-ñor de la,e-ter-ni-dad *mf* *ff* mi-ni-ño via-

Allegro $\text{♩} = 130$

185

je-ro

Alto

1,2 y 3 Tacet

Letra: Jorge Dávila

Andante $\text{♩} = 100$

p solo Por un ni - ño pe - que *f* ñi - to... que na - cio - en un por -

p tal ... es - tre - lla de don - de *f* ven-go... por ti ni -

16 *p* ñi - to - via - je - ro.. ... **Allegretto** $\text{♩} = 90$

28 *f* El ca-me-llo de los ma - gos *mp* le pre-gun ta baa-laes - tre lla *f* y to does-te lar-go

33 *mf* via - je me pue-des de-cir-por - que *f* que,a-na-ci-do-en por - tal

40 *mf* que,a na-ci-do-en por - tal *f* es-tre-lla-de-don-de - ven-go - te-di-re-quehay mu-chos ni ños

46 *f* u-nos-na-cen-en pa - la - cios *mf* y,o-tros en muy po-bre,ho - gar *f* m m

55 *mp* *f* *mp* *ff* si di-jo mien-tras bri-

63 *ff* lla - ba la,es-tre-lla so-bre,el por - tal *ff* pe-ro,u-no so-lo,ha ve - ni - do a cam-biar la,hu-ma-ni-

69 **4** dad se,a rro-di-llan an-te,el cie - lo *f* en su,i-men - si - dad

78 **6** *f* con mú - si - ca ce - les - tial *mf* glo ria a Dios en ti rra y cie lo

89 y paz a to dos los hom-bres *p* a man tes de la ver dad *p* y se,arro di llo en la,a re na *mp*

95 **26** *p* con mo vi do,el a ni mal *f* a-man-tes por la ver - dad *f* *m* *m* *tutti*

126 *mp* *f* *mp* *ff* si di-jo mien-tras bri-

134 *ff* lla - ba la,es-tre-lla so-bre,el por - tal *ff* pe-ro,u-no so-lo,ha ve - ni - do a cam-biar la,hu-ma-ni-

140

dad se, a rro - di - llan an - te, el cie - lo **ff** en su, i - men - si - dad

149

con mú - si - ca ce - les - tial **p** **mf** glo ria a Dios en ti rra y cie lo

160

f y paz a to dos los **p** hom - bres **mf** a man tes de la ver **p** dad **mp** y se, aro di llo en la, a re na

166

con mo vi do, el a ni **p** mal **ff** col ma do por la ter nu ra

Allegro $\text{♩} = 130$

174

se - ñor de la, e - ter - ni - dad **mf** mi ni - ño via - **ff**

185

je - ro

Tenor

1, 2 y 3 Tacet

Letra: Jorge Dávila

Andante ♩ = 100

solo

p Por un - ni - ño pe - que *f* ñi - to... que na - cio - en un por -

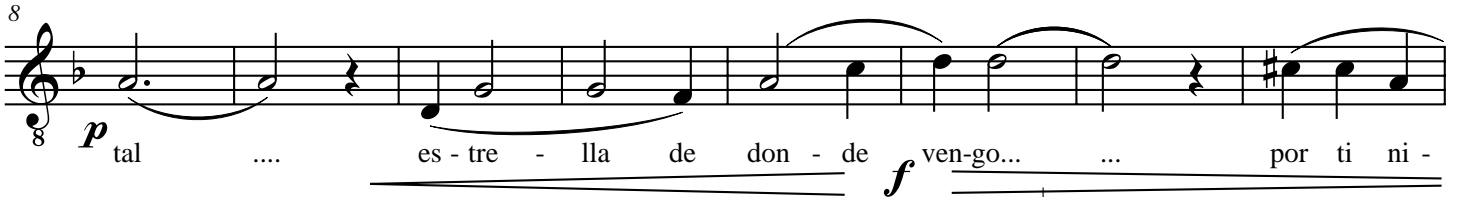

p tal es - tre - lla de don - de *f* ven-go... ... por ti ni -

Allegretto ♩ = 90

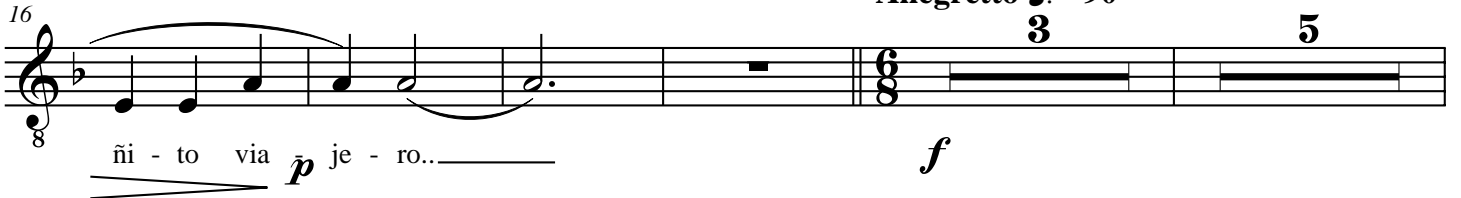

ñi - to via *p* je - ro.. *f* 3 5

f El ca-me-llo de los ma - gos *mp* le pre-gun-ta baa-laes - tre lla *f* y to-does-te lar-go

via - je *mf* me pue des de - cir por - que *mf* por un ni - ño pe que - ñi - to

mf que, a na ci do, en un por tal *mf* que, a na ci do, en un por tal 4

p u nos na cen en pa la cios y, o tros en muy po bre, ho gar *f* u nos na cen en pa

51
 la cios *mf* y, o tros en muy po bre, ho gar *f* m m m m m m m
mp

58
f m m m *mp* m m m *ff* si di-jo mien-tras bri - lla - ba
rit. 2

66
 pe-ro, u-no so-lo, ha ve - ni - do *f* se, a rro-di-llan an-te, el - ni - ño án-ge-les y pas-to-

73
 res *f* en su, i-men - si - dad *mf* guar dó si len cio, el ca *mf* me llo —

80
 mien tras se, o í a can tar *mf* guar dó si len cio, el ca me llo — con mú - si -
mf *f*

85
 ca ce - les - tial *p* col ma do por la ter nu ra —
 10

99
 de, un Ni ño re cién na ci do — *p* *mf* en tie-rra y cie - lo
 10 2

115
mp a to-dos - los hom-bres *mf* en tie-rra y cie - lo
 2 2

123 *tutti*

f a-man-tes por la ver-dad *f* *mp* *p* *f*

131

mp *p* *ff* si di-jo mien-tras bri-lla-ba pe-ro,u-no so-lo,ha ve-

138

ni-do *f* se,a rro-di-llan an-te,el - ni - ño án-ge-les y pas-to - res

145

ff en su,i-men - si - dad *mf* guar dó si len cio,el ca *mf* me llo__

151

mien tras se,o í a can tar *mf* guar dó si len cio,el ca *mf* me llo__ *f* con mú - si-

156

ca ce - les - tial *p* *ff* col ma do por la ter nu ra__ de,unNi ño re cién na

171

p ci do__ *ff* col ma do por la ter nu ra__ se-ñor de la,e-ter-ni - dad *mf*

176 **Allegro** $\text{♩} = 130$

ff mi ni - ño - via-je-ro

Bass

1,2 y 3 Tacet

Letra: Jorge Dávila

Andante $\text{♩} = 100$

solo
p Por un ni - ño pe - que *f* ñi - to que na - cio - en - un por - tal *p*

9
 ... es - tre - lla de don - de *f* ven-go... por ti ni - ñi - to - via -

17 *Allegretto* $\text{♩} = 90$
 3 5 Tutti *f*
 je - ro... .. El ca-me-llo los ma-gos

30
mp pre-gun ta-ba es - tre - lla *f* y to-does - te lar - go via-je *mf* me pue-des-de - cir por que

36
mf por un ni-ño pe-que - ñi - to *mf* que, a na-ci-do, en un por - tal *mf* que, a na-ci-do, en un por - tal

42
f es-tre-lla - de-don-de - ven-go - te-di-re-quehay mu-chos ni ños *p* u nos na cen en pa la cios

48
 y, o tros en muy po bre, ho - har *f* u nos na cen en pa la cios *mf* y, o tros en muy po bre, ho-

53
 har *f* m m m m m m *f* m m m *mp* m m m

62 *ff* si di - jo mien-tras bri-lla-ba **2** pe-ro,u-no so-lo,ha ve - ni-do a si **2**

70 se,a rro-di-llan an-te,el - ni - ño án-ge-les y pas-to - res **2** *f* en su,i-men - si-

77 dad *mf* guar dó si len cio,el ca *mf* me llo___ mien tras se,o í a can tar

82 *mf* guar dó si len cio,el ca *mf* me llo___ *f* con mú - si - ca ce - les - tial **2** *p*

89 y paz a to dos los *p* hom-bres *mf* a man tes de la ver *p* dad **4** col ma do por la ter

98 nu ra___ de,un Ni ño re cién na *p* ci do___ **22** *f* a-man-tes por la ver - dad

125 *f* m m m *mp* m m m *mf* m m *mp* m m m *ff* si di - jo

134 mien-tras bri-lla-ba **2** pe-ro,u-no so-lo,ha ve - ni-do a si **2**

141

se, a rro-di-llan an-te, el - ni - ño án-ge-les y pas-to - res *ff* en su, i-men - si -

148

dad guar dó si len cio, el ca me llo _____ mien tras se, o í a can tar

153

mf guar dó si len cio, el ca me llo _____ *f* con mú - si - ca ce - les - tial

160

f paz a to dos los hom-bres a man tes de la ver dad col ma do por la ter

169

nu ra _____ de, un Ni ño re cién na *p* ci do _____ *ff* col ma do por la ter nu ra _____

174

Allegro $\text{♩} = 130$

se-ñor de la, e-ter-ni - dad *ff* mi ni-ño via-jero

SINFONIA EL PASE DEL NIÑO VIAJERO

Violin I

RAFAEL SAULA

Allegro ♩ = 130

3

mf

5

f

8

a tempo
Larghetto ♩ = 72

f

15

Allegro ♩ = 130

mp

18

f

20

rit. *a tempo*
Larghetto ♩ = 72

24 *mp* *mf* *mf* *mf*

30 *mf* *mf* *p* *mf*

35 Allegretto ♩ = 104 *mf*

41 *mp* 8

54 *mf* 10 *f*

70 *p* *f* *p*

77 *f* *p* *f*

82 *p* 2 *f*

89 *p* *f* *p*

95 *f* *pp* *f*

100 *pp* *mp*

106 *mf* 7

119 *mp* 4 *mp*

129 *mf* *f* *ff*

139 *rit.* 6 *p* *f*

151 *p* *f* *mp* 3

157

mf mp mf

163

p f p

169

f mp mf

175

mf f

184

ff

190

fff

195

Violín 1

Procesión, Solemne

Andante $\text{♩} = 76$

Measures 1-8: *f* (4/4)

Measures 9-14: *mp* (accents)

Measures 15-19: *mf* (accents)

Measures 20-25: *ff* (accents)

Measures 26-31: (accents)

Measures 32-39: *mf* (accents)

Measures 40-43: *f* (accents)

Measures 44-47: *rit.* (accents), *a tempo* (4/4)

53 *f* *ff* *fp*

Adagio ♩ = 68

59 *f*

65 *f* *f*

68 *f* *ff* *fp* *rit.*

74 *a tempo* 4

Tercer movimiento

Sinfonía El Pase del Niño Viajero

Violin I

Allegro ♩ = 140

mf

7

mf

p

4

17

9

5

mf

ff

35

f

mf

p

ff

f

42

mf

p

mf

48

mp

53

8

mp

66

f

mf

4

77 **5**
ff *f* *mf* *p*

88 **4** **4**
mp *f* *mf*

101
f

109
mf *p* *mf*

117
mp

125
f

133
mf *f* *p*

142
f *mf* *f*

151 *p* *f*

158 *mp*

166 *f* *mf*

175 *f* *p* *f* *mf*

184 *f* *p* 4

195 9 5 *mf* *mf*

213 *mf*

220 *p* *mf* *f*

231

8

246

10

f *mf*

260

f *mp*

268

f *mp*

276

f *mf* *f* *p*

285

f *mf* *f*

294

ff

79 *mf* *mf* *mf* *mf* *f* *p*

87 *mf* *p* *mf* *p* *mp*

94 *mp*

100 *p* 17 *f* *mf*

122 *f* *f* *mp* *p*

129 *f* *mp* *ff*

136 4 *f* *mp*

146 *ff* *mf* *mf* *mf* *mf*

154

mf *f* *p* *mf* *f* *p*

162

mf *p* *mp* *p*

168

mp *p* *ff*

173

Allegro $\text{♩} = 130$

mf *mp*

177

mf

179

f *mp*

181

mf

183

ff

SINFONIA EL PASE DEL NIÑO VIAJERO

Violin II

RAFAEL SAULA

Allegro ♩ = 130

mp *mf*

4 *f*

7 *rit.* *a tempo* **Larghetto** ♩ = 72

Allegro ♩ = 130

11 *mp* *mf*

18 *f*

21 *rit.* *a tempo* **Larghetto** ♩ = 72

mp

26 *mf* *mf* *mf* *mp* *mp*

Allegretto ♩ = 104

32 *mp* *mf* *p* *mf*

38 8

p *mp*

52 10

mf

69

f *p* *f*

75

p *f* *p* *f*

84 2

p *f* *p* *f*

92

p *f* *pp* *f*

101 12

pp *mf* *mp*

120 4

p *mf*

132 *rit.* 10

f ff

151

p f mp

157

mf mp mf 4

167

p f mp

174

mf mf 4 3

182

f 8

195

fff

SINFONIA EL PASE DEL NIÑO VIAJERO

Procesión, Solemne

Andante $\text{♩} = 76$

4

f *f*

9 *mp* *mp* *mp*

15 *mp* *mf* *mf*

20 *ff* *ff* *mf*

26 *mp*

32 *mf* *mf* *f*

40 *f* *f*

44 *rit.*

49 *a tempo* 4 *f* *ff*

57 *Adagio* ♩ = 68 4 *fp* *f*

64 *f*

66 *f*

68 *f*

71 *rit.* *a tempo* 4 *fp*

79

Tercer movimiento

Sinfonía El Pase del Niño Viajero

Violin II

Allegro ♩ = 140

PIZZ

86 *mf* *p* *mp* *f*

99 *mf* *f*

108 *mf* *p*

116 *mf* *mp*

124

132 *f* *mf* *f* *p*

141 *f* *mf* *f*

150 *p* *f*

157

mp

165

f *mf*

173

f *p* *f*

182

mf *f* *p*

190

4 9 5 PIZZ *mf* *mf*

212

mf *p*

221

arco *mf* arco *f*

232

8 *f*

247 **10**

mf *f*

262

mp

270

f

278

f *p* *f*

287

mf *f*

296

ff

"Sinfonía el Pase del Niño Viajero"

Violin II

Letra: Jorge Dávila

Andante ♩ = 100 Allegretto ♩ = 90

19

25

32

42

51

56

63

73

f *mp* *mf*

mp *f* *mp*

mf *mf* *mf*

p *f*

mf *f*

mp *p* *f* *mp* *ff*

f

mp *f* *mf* *mf*

80 *mf* *mf* *mf* *f* *p* *mf* *rit.*

88 *p* *mf* *p* *mp*

94 *mp*

100 *p* *f* *mf* 17

122 *f* *f* *mp* *p*

129 *f* *mp* *ff*

136 *f* *mp* 4

146 *ff* *mf* *mf* *mf* *mf*

154

mf f p mf f p

162

mf p mp p

168

mp p ff

173

Allegro .130

mf mp

177

mf f

180

mf

183

ff

SINFONIA EL PASE DEL NIÑO VIAJERO

Viola

RAFAEL SAULA

Allegro ♩ = 130

mp *mf*

4 *f*

7 *rit.* *a tempo* **Larghetto** ♩ = 72

11 *p* *accel.* **Allegro** ♩ = 130

16 *mf*

19 *f*

22 *rit.* *a tempo* **Larghetto** ♩ = 72 **4** *mf*

31 *mf* *mf* *mf* *p* *mf* **Allegretto** ♩ = 104

37 *mf*

43 **9** *mf*

58 **10** *f* *p* *f*

74 *p* *f* *p* *f*

84 **2** *p* *f* *p* *f*

92 *p* *f* *pp* *f*

101 **11** *pp* *mf*

119 **4** *mp* *mp*

rit.

130

mf *f* *ff*

141

10

p *f* *mp*

157

mf *mp* *mf*

4

167

p *f* *mp*

173

mf *mf* *ff*

4 8

189

fff

196

SINFONIA EL PASE DEL NIÑO VIAJERO

Viola

Procesión, Solemne

Andante ♩ = 76

4

f *f*

9

mp *mp* *mp*

15

mp *mf* *mf*

20

ff *ff* *mf*

26

mp

32

mf *mf* *f* *f*

4

40

40-43: Musical staff in G major, 4/4 time. Features a rhythmic pattern of eighth and sixteenth notes. Dynamics include *f* and *f*. Accents are present over several notes.

44

44-47: Musical staff in G major, 4/4 time. Features a rhythmic pattern of eighth and sixteenth notes. Dynamics include *f*. Includes markings for *rit.* and *a tempo* with a 4-measure rest.

53

53-58: Musical staff in G major, 4/4 time. Features a rhythmic pattern of eighth and sixteenth notes. Dynamics include *f*, *ff*, and *fp*.

59

Adagio $\text{♩} = 68$

59-64: Musical staff in G major, 4/4 time. Features a rhythmic pattern of eighth and sixteenth notes. Dynamics include *f*.

65

65-67: Musical staff in G major, 4/4 time. Features a rhythmic pattern of eighth and sixteenth notes. Dynamics include *f* and *f*.

68

68-73: Musical staff in G major, 4/4 time. Features a rhythmic pattern of eighth and sixteenth notes. Dynamics include *f* and *fp*. Includes markings for *rit.* and *a tempo*.

74

74-77: Musical staff in G major, 4/4 time. Features a rhythmic pattern of eighth and sixteenth notes. Dynamics include *f*.

Tercer movimiento

Viola

Sinfonía El Pase del Niño Viajero

Allegro ♩ = 140

PIZZ
mf *mf*

10 *p* *mf* *ff*
arco

34 *f* *mf* *p* *ff* *f* *mf* *p*

44 arco *mf* *mp*

55 *ff* *f* *mf* *p* *mp*

83 *ff* *f* *mf* *p* *mp*

98 *f* *mf* *f*

109 *mf* *p* *mf*

118

mp

127

f *mf*

138

f *p* *f* *mf*

148

f *p* *f*

157

mp

166

f *mf* *f*

177

p *f* *mf* *f*

187

p *mf*

210 PIZZ
mf *mf*

220
p *mf*

230
f

238 8 10
f *mf*

260
f *mp*

269
f

279
mf *f* *p* *f*

289
mf *f* *ff*

"Sinfonía el Pase del Niño Viajero"

Viola

Letra: Jorge Dávila

Andante ♩ = 100 Allegretto ♩ = 90

19 *f* *mp* *mf*

25 *mp* *f* *mp*

32 4 *mf* *mf* *mf*

42 4 *p* *f*

55 *mp* *mf* *mp*

62 *ff* 4 *f*

71 *p* *mp* *f*

78 2 *mf* *mf* *mf* *f* *p* rit.

87 13 17 *p* *f* *mf*

121 *f* *f* *mp*

128 *f* *mp* *ff*

135 *f* *p*

144 *mp* *ff* *mf*

151 *mf* *mf* *f*

171 *p* *ff* *mf* **Allegro** ♩.130

177 *mp* *mf* *f* *f* *mp*

181 *mf*

184 *ff*

SINFONIA EL PASE DEL NIÑO VIAJERO

RAFAEL SAULA

Violoncello

Allegro ♩ = 130

2

mf

5

f

rit.
a tempo
Larghetto ♩ = 72

8

p

accel.

Allegro ♩ = 130

13

mf

18

f

a tempo
Larghetto ♩ = 72

21

mp

26

mf

mf

mf

Allegretto ♩ = 104

33

mf

p

mf

p

42

f *p* *f* *mp* *f*

55

mf *f* *f* *p*

10

73

f *p* *f* *p*

81

f *p* *f*

2

89

p *f* *f*

98

pp *f* *pp* *mp*

105

mf *p*

114

mf *mp*

4

127

138

148

156

164

172

181

187

Violoncello

Procesión, Solemne

Andante $\text{♩} = 76$

4

44

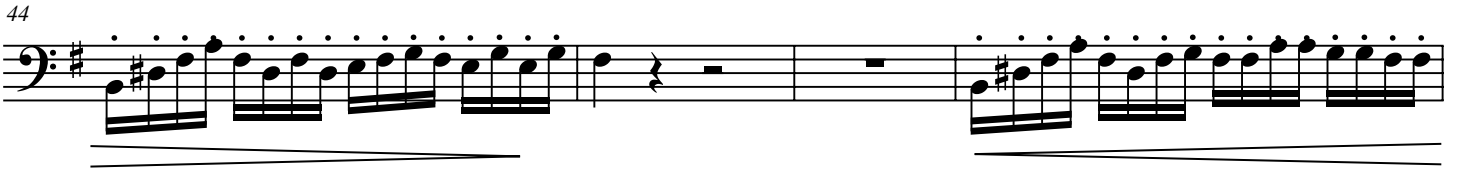

48 *rit.* > > > *a tempo* **4**

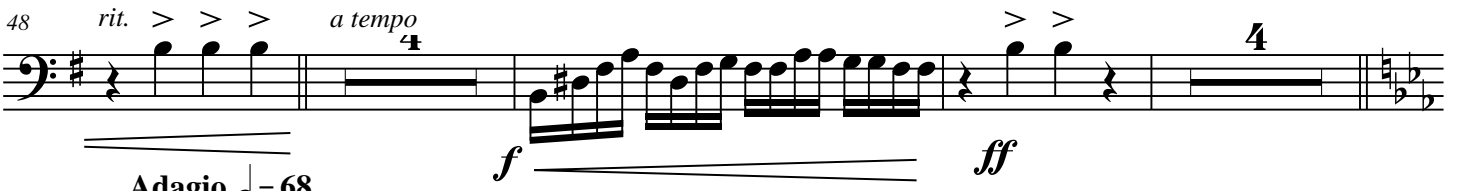

f *ff*

Adagio ♩ = 68

59

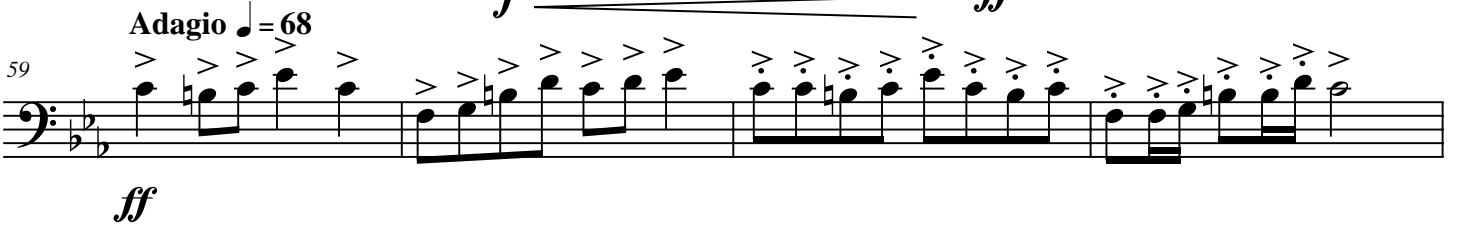

ff

63

f

65

f

67

f *f*

70

ff *rit.* *a tempo* **4** *fp*

78

ff

Tercer movimiento

Sinfonía El Pase del Niño Viajero

Violoncello

Allegro ♩ = 140

12 *f* *mf*

20

29 12 *mf*

49 *mp* 8

65 *mp* *f* *mf*

73 *f* *f*

82 6 *f* *mp*

95 *f* *mf*

105 *f* *mf* *p*

115

mf

123

mp

131

mf *p*

142

p

153

f *mp*

161

169

p

180

mf *p*

190

f *mf*

199

208 **12**
mf

227 *f*

235 **8**
f

248 **10**
mf *f*

263 *mp*

271 **4**
mf *f*

282 **2** **4**
p *f* *f*

293 **2**
ff

"Sinfonía el Pase del Niño Viajero"

Cello

Letra: Jorge Dávila

Andante ♩ = 100 Allegretto ♩ = 90

19 *f* *mp* *mf*

25 *f* *mp*

32 *mf* *mf*

40 *mf* *p*

50 *f* *mp* *mf*

59 *ff*

66 *f* *mp* *f*

77 *mf* *mf* *f* *p*

87 **13** **17**

p *f* *mf*

121

f *f* *mp*

128

f *ff*

135 **4**

f

145 **2**

mp *ff* *mf* *mf* *mf*

155 **13** **3**

f *p*

Allegro $\text{♩} = 130$

175 **2**

mf *mf* *f* *f*

180 **2**

mf

184

ff

SINFONIA EL PASE DEL NIÑO VIAJERO

Contrabass

RAFAEL SAULA

Allegro ♩ = 130

3

f

7

rit. a tempo **Larghetto** ♩ = 72

4

15

Allegro ♩ = 130

f

22

rit. a tempo **Larghetto** ♩ = 72

mp *mf*

31

Allegretto ♩ = 104

mf *mf* *mf* *p* *mf*

39

mf *f* *p* *f*

51 10

mf *mf*

70

p *p*

79 2

p *p* *f*

89

p *f* *p* *f*

98

p *f* *p* *mp*

107

mf *p* *mf*

116 4

mp *p*

128

mf f ff

139

rit.

6

p f p

154

f mp mf mp mf p

164

f p f mp

173

4

f mf f

185

ff

196

fff

Contrabajo

SINFONIA EL PASE DEL NIÑO VIAJERO

Procesión, Solemne

Andante ♩=76

4

f *f* *mf*

10 *mf*

16 *mf* *mf* *ff*

22 *ff* *mf* *mf* *mf*

28 *mp* *mf* *mf*

35 4 *f*

44 *f* *rit.* *a tempo* 4

53 *f* *ff* *fp*

59 Adagio ♩=68 8 *f* *f*

72 *rit.* *a tempo* 5 *fp*

Tercer movimiento

Contrabass

Sinfonía El Pase del Niño Viajero

Allegro ♩ = 140

13

21

31

12

52

62

72

81

6

95

105 *f* *mf* *p* >>>

115 *mf* *mp*

126 *f* *mf*

137 *f* *p* *f* *mf*

147 *f* *p* *f*

157 *mp*

168 *f* *mf* *f* *p*

178 *f* *mf* *f*

188 *p* *f* *mf*

197

207

227

237

261

273

283

293

"Sinfonía el Pase del Niño Viajero"

Contrabajo

Letra: Jorge Dávila

Andante ♩ = 100 Allegretto ♩ = 90

19

95 *p mp p f* 17

119 *mf f f*

127 *mp f ff*

136 *ff f*

145 *mp ff mf mf rit.*

153 *f p mf f p mf* 2

163 *mp p mp p*

172 *ff mf f* Allegro 130 3

180 *f ff* 3